

股票代碼  
6165

# 浪凡網路科技股份有限公司

(原名：捷泰精密工業股份有限公司)

## 109 年度年報

查詢年報網址：<http://mops.twse.com.tw>

本公司網站：<http://www.jyetai.com>

中華民國 110 年 05 月 25 日 刊印

**一、發言人、代理發言人姓名、職稱、聯絡電話及電子郵件信箱**

發 言 人：邱建誠/董事長

代理發言人：陳華滋/財務部經理

電 話：(02)2731-0868

電子郵件信箱：investor@jyetai.com

**二、公司地址及電話：**

總公司：台北市松山區八德路二段 400 號 6 樓之 2

電 話：(02)2731-0868

**三、股票過戶機構之名稱、地址、網址及電話**

名 稱：福邦證券股份有限公司股務代理部

地 址：台北市中正區忠孝西路一段 6 號 6 樓

電 話：(02)2371-1658

網 址：<http://www.gfortune.com.tw>

**四、最近年度財務報告簽證會計師姓名、事務所名稱、地址、網址及電話**

會計師姓名：張蔚誠會計師、謝婉麗會計師

事務所名稱：大師聯合會計師事務所

地 址：台北市信義區基隆路一段 176 號 5 樓之 1

電 話：(02) 2768-7755

網 址：[http:// www.toppestcpa.com.tw](http://www.toppestcpa.com.tw)

**五、海外有價證券掛牌買賣之交易場所名稱及查詢該海外有價證券資訊之方式：無**

**六、公司網址：<http://www.jyetai.com>**

## 目 錄

壹、致股東報告書	1
貳、公司簡介	
一、設立日期	4
二、公司沿革	4
參、公司治理報告	
一、組織系統	5
二、董事、監察人、總經理、副總經理、協理、各部門及分支機構主管資料	6
三、公司治理運作情形	16
四、會計師公費資訊	39
五、更換會計師資訊	39
六、公司之董事長、總經理、負責財務或會計事務之經理人，最近一年內曾任職於簽證會計師所屬事務所或其關係企業者，應揭露其姓名、職稱及任職於簽證會計師所屬事務所或其關係企業之期間	40
七、最近年度及截至年報刊印日止，董事、監察人、經理人及持股比例超過百分之十之股東股權移轉及股權質押變動情形	40
八、持股比例占前十名之股東，其相互間之關係資料	41
九、公司、公司之董事、監察人、經理人及公司直接或間接控制之事業對同一轉投資事業之持股數，並合併計算綜合持股比例	42
肆、募資情形	
一、資本及股份	43
二、公司債辦理情形	47
三、特別股辦理情形	47
四、海外存託憑證辦理情形	48
五、員工認股權憑證辦理情形	48
六、限制員工權利新股辦理情形	48
七、併購或受讓其他公司股份發行新股辦理情形	48
八、資金運用計劃執行情形	48
伍、營運概況	
一、業務內容	49
二、市場及產銷概況	54
三、最近二年度及截至年報刊印日止從業員工概況	60
四、環保支出資訊	60
五、勞資關係	60
六、重要契約	62
陸、財務概況	
一、最近五年度簡明資產負債表及綜合損益表	63
二、最近五年度財務分析	67
三、最近年度財務報告之監察人或審計委員會審查報告	70
四、最近年度經會計師查核簽證之合併財務報告	71
五、最近年度經會計師查核簽證之公司個體財務報告	71
六、公司及其關係企業最近年度及截至年報刊印日止發生財務週轉困難情事	71

<b>柒、財務狀況及財務績效之檢討分析與風險事項</b>	
一、財務狀況-----	72
二、財務績效-----	73
三、現金流量-----	73
四、最近年度重大資本支出對財務業務之影響-----	74
五、最近年度轉投資政策及獲利或虧損之主要原因與其改善計畫及未來一年投資計畫-----	74
六、風險事項及評估-----	75
七、其他重要事項-----	77
<b>捌、特別記載事項</b>	
一、關係企業相關資料-----	78
二、最近年度及截至年報刊印日止，私募有價證券辦理情形-----	83
三、最近年度及截至年報刊印日止，子公司持有或處分本公司股票情形-----	86
四、其他必要補充說明事項-----	86
五、最近年度及截至年報刊印日止，發生證券交易法第三十六條第三項第二款所定對股東權益或證券價格有重大影響之事項-----	86

## 致股東報告書

2020 年新冠肺炎 (COVID-19) 肆虐全球，造成全球經濟大幅衰退。有鑒於此，中國及海外台商開始紛紛回流，帶動國內產業的投資活動增加，也因新冠肺炎之影響，更進一步促成網際網路事業的崛起。

本公司所生產之傳統電子連接器事業，因大陸供應鏈的崛起，連接器廠商面臨到市場競爭壓力，為提升自己的競爭力以因應市場急遽的變化，本公司經內部評估已於 109 年收購「旭瑞文化傳媒股份有限公司」(以下簡稱旭瑞公司)100%股權後開始逐步轉型。藉由旭瑞公司「浪 Live」直播平台開始經營網路直播相關事業，目前已有顯著效益產生。

### 一、109 年度營業報告：

#### (一) 營業計畫實施結果：

本公司 109 年度合併營業收入為 845,362 仟元，合併繼續營業單位稅前淨利為 71,315 仟元，合併稅後淨利為 62,392 仟元。前述營業收入及稅後淨利皆較 108 年度有大幅提升，經營績效明顯改善。

#### (二) 109 年度預算執行情形

本公司 109 年度並無編製財務預測，故無預算執行情形。

#### (三) 財務收支及獲利能力

##### 1. 財務收支情形

單位：新台幣仟元

項目	109 年	108 年	增(減)金額	增(減)百分比
營業收入	845,362	2,265	843,097	37,222.83
營業成本	655,685	2,074	653,611	31,514.51
營業毛利	189,677	191	189,486	99,207.33
營業費用	201,476	27,314	174,162	637.63
營業淨利(損)	(11,799)	(27,123)	15,324	(56.50)
營業外淨收(支)	83,114	116	82,998	71,550.00
稅前淨利(損)	71,315	(27,007)	98,322	(364.06)
繼續營業單位本期淨(損)	61,103	(27,007)	88,110	(326.25)
停業單位損益	1,289	-	1,289	-
本期淨利(損)	62,392	(27,007)	89,399	(331.02)

#### 最近二年度增減比率說明：

- (1) 營業收入、營業成本、營業毛利：較上期大幅增加，主係本公司收購旭瑞公司，其直播平台營運收入提升整體營運績效。

(2) 營業外淨收(支)：較上期大幅增加係因本公司於 109 年處分三重湯城不動產 3 戶，其處分收益為 81,926 仟元。

## 2. 獲利能力分析

項目	109 年度	108 年度
資產報酬率(%)	7.82	(6.14)
股東權益報酬率(%)	12.97	(6.51)
稅前純益占實收資本額比率(%)	13.39	(5.44)
純益率(%)	7.23	(1,192.36)
本期基本每股盈餘(元)	1.16	(0.54)
本期稀釋每股盈餘(元)	1.02	(0.54)

### (四) 研究發展狀況

本公司於 109 年起組織轉型跨足網路科技及文化創意相關領域，並以網路直播事業為發展主軸，為了不斷優化網路直播平台以提升本公司營收及獲利能力，本公司於 109 年度所投入之研發費用支出為新台幣 44,044 仟元。

## 二、110 年度營業計畫概要

### (一) 經營方針及目標

未來本公司將積極拓展網路科技事業，當中包含了以線上直播為主的相關業務、文創領域等來加強推動本公司之轉型方向；除了要在網路直播事業站穩台灣市場外，未來更將朝海外市場發展，以穩健的腳步迎接變化多端的市場。

### (二) 重要產銷政策

本公司未來將以網路事業為營運重點，並以線上直播事業為發展核心，透過圍繞著直播產品來進行多元化發展，如遊戲陪玩 APP 或其他周邊相關網路 APP 來加強本公司之網路事業體。

### (三) 預期銷售及其依據

本公司營業項目已新增資訊軟體服務及資料處理服務等；其中來自旭瑞公司之浪 Live 直播平台更為本公司帶來線上直播相關收入。惟目前本公司並未編製財務預測，故無預期銷售數量之相關統計資料。

## 三、未來發展策略

本公司在 109 年的積極轉型下已有初步成效，其中包含透過收購旭瑞公司所帶來的網路直播業務-浪 Live，未來本公司將更進一步發展網際網路相關事業，以直播事業為核心、加強網路事業整合，將直播變現的模式複製於其他網路事業體，提供玩家客戶更多元的網路平台，並為股東創造最大利益。

## 四、受到外部競爭環境、法規環境及總體經營環境之影響

由於新冠肺炎的衝擊，不但影響了全球的經濟情況，也為網路產業帶來新的面貌，於此同時也為旭瑞公司的直播平台創造更大的效益。因此在109年的疫情中本公司的營運仍有不錯的獲利表現。

本公司除遵循國內政策法令規章外，相關財務、業務及稽核等單位也都隨時注意可能影響本公司營運之政策。目前尚無因國內外法規環境變動而對本公司財務業務產生重大影響之情事；對於目前及未來可能之法規制定及變化，本公司也將隨時追蹤更新與遵守，確保股東最大權益。

以上為本公司109年度營業概況及110年度營運展望、未來發展策略及外部環境影響之報告，在此十分感謝全體股東的支持，經營團隊將持續強化本公司的優勢、提升競爭力，給予客戶最佳的服務，期盼繼續為股東創造最大利益。

敬祝 各位股東

身體健康、事事如意！

董事長：邱建誠



經理人：王冠中



財會主管：陳華滋



## 貳、公司簡介

一、 設立日期：民國62年4月18日

二、 公司沿革

時間	重要紀事
95年10月	盈餘轉增資發行新股17,490仟元及員工紅利轉增資10,000仟元，資本額增至932,230仟元。
96年10月	盈餘轉增資發行新股18,044仟元及員工紅利轉增資2,900仟元，資本額增至953,174仟元。
96年10月	買回公司股份3,000仟股辦理庫藏股減資30,000仟元，減資後資本額為923,174仟元。
97年10月	盈餘轉增資發行新股36,927仟元，資本額增至960,101仟元。
98年03月	獲得ISO-14001 2004年版及OHSAS18000 2007年版認證證書。
98年04月	獲得SGS頒發ISO-9001 2008年版認證證書。
99年12月	獲得SGS頒發ISO-14064 2006年版聲明書。 盈餘轉增資發行新股23,709仟元，資本額增至983,811仟元。
100年2月	買回公司股份2,200仟股辦理庫藏股減資22,000仟元，減資後資本額為961,811仟元。
100年9月	買回公司股份1,172仟股辦理庫藏股減資11,720仟元，減資後資本額為950,091仟元。
104年6月	減少資本453,267仟元，減資後資本額為496,824仟元。
109年6月	私募現金增資發行普通股35,600仟股，增資後資本額為532,424仟元。
109年8月	收購「旭瑞文化傳媒股份有限公司」100%股權。
109年11月	增資子公司旭瑞文化傳媒股份有限公司新台幣100,000仟元
109年12月	本公司名稱由「捷泰精密工業股份有限公司」更名為「浪凡網路科技股份有限公司」



## 參、公司治理報告

### 一、組織系統

#### (一)公司之組織結構

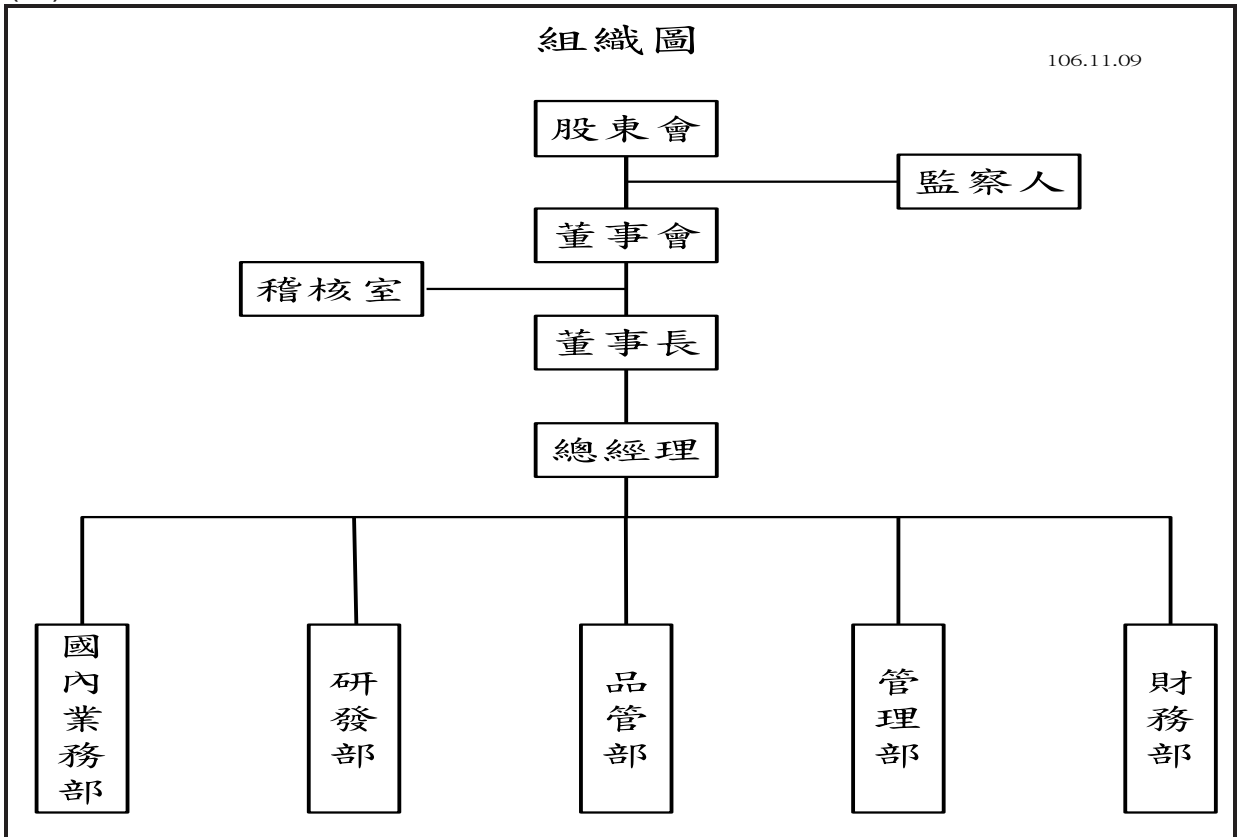

#### (二)各主要部門所營業務

部 門 名 稱	工 作 職 掌
稽 核 室	執行內部稽核規劃，並提供制度改善建議。
國 內 業 務 部	行銷、企劃及客訴處理。
財 務 部	帳務處理及財務管理。
品 管 部	原料、在製品、製成品進出倉庫之品質檢驗。
研 發 部	產品之設計、開發。
管 理 部	股務、總務人事、資訊管理、原物料採購、生產製造及倉庫管理。

## 二、董事、監察人、總經理、副總經理、協理、各部門及分支機構主管資料：

### (一) 董事及監察人資料

110年04月30日

職稱	國籍或 註冊地	姓名	性別	選(就)任 日期	任期 至 止	初次選任 日期	選任時 持有股份		現在 持有股數		配偶、未 成年子女現在 持有股份		利用他人名義 持有股份		主要經(學)歷	目前兼任本公司 及其他公司之職務	具配偶或二親 等以內關係之 其他主管、董 事或監察人			備註
							股數	持 股 比 率	股數	持 股 比 率	股數	持 股 比 率	職 稱	姓 名			關 係			
董事	中華民國	永美投資有限公司	-	109.06.15	至 112.06.14 止	106.06.27	26,000	0.05%	26,000	0.05%	0	0	0	0	-	-	-	-	-	無
董事長	中華民國	永美投資有限公司 代表人：邱建誠	男	109.06.15	至 112.06.14 止	107.03.30	0	0.00%	1,340,000	2.52%	0	0	0	0	本公司董事長 喬登美語大陸區總經理 童么文化大陸總經理	無	無	無	無	註
董事	中華民國	永美投資有限公司 代表人：馬詠馨	男	109.12.08	至 112.06.14 止	109.12.08	0	0.00%	0	0.00%	0	0	0	0	東森國際(股)公司 事業 管理部執行長 東森新媒體控(股)公 司副董事長 量子娛樂(股)公司董事 長 東森電競(股)公司董事 長 東森星光雲(股)公司董 事長	無	無	無	無	無
董事	中華民國	永美投資有限公司 代表人：李婉瑜	女	109.06.15	至 112.06.14 止	107.03.30	0	0.00%	0	0.00%	0	0	0	0	東吳大學 金鼎期貨	理鼎投資有限公司經理	無	無	無	無
董事	中華民國	展暉投資有限公司	-	109.06.15	至 112.06.14 止	109.06.15	12,000	0.02%	12,000	0.02%	0	0	0	0	-	-	-	-	-	無
董事	中華民國	展暉投資有限公司 代表人：王冠中	男	109.06.15	至 112.06.14 止	109.06.15	0	0.00%	820,000	1.54%	0	0	0	0	美國南加州大學財務金 融系 倫敦亞洲基金有限公司 共同創辦人 倫敦亞洲投資銀行常務 董事	旭瑞文化傳媒股份有限 公司董事長兼總經理 影一製所(股)公司監察 人	無	無	無	無



## (二) 法人股東之主要股東：

110 年 04 月 30 日

法人股東名稱	法人股東之主要股東
永美投資有限公司	邱建誠(100.00%)
展擘投資有限公司	張志杰(100.00%)

(三) 主要股東為法人者其主要股東：無。

(四) 董事及監察人所具之專業知識及獨立性之情形

110 年 04 月 30 日

姓名	條件	是否具有五年以上工作經驗 及下列專業資格			符合獨立性情形 (註)												兼任 其他 公發 行司 獨立 董 家數	
		商務、法 務、財 務、會 計或 公 司業 務所 須相 關系 之公 立 校 講 師 以 上	法官、檢 察 官、 律 師、 會 計 師 或 其 他 與 公 司 業 務 所 須 之 國 家 考 試 及 領 有 證 書 之 專 業 及 技 術 人 員	商務、法 務、財 務、會 計或 公 司業 務所 須之 工 作 經 驗	1	2	3	4	5	6	7	8	9	10	11	12		
永美投資(有) 代表人：邱建誠			✓		✓		✓	✓	✓	✓	✓	✓	✓	✓	✓	✓	✓	無
永美投資(有) 代表人：馬詠睿			✓		✓	✓	✓	✓	✓	✓	✓	✓	✓	✓	✓	✓	✓	無
永美投資(有) 代表人：李婉瑜			✓		✓	✓	✓	✓	✓	✓	✓	✓	✓	✓	✓	✓	✓	無
展擘投資(有) 代表人：王冠中			✓		✓		✓	✓	✓		✓	✓	✓	✓	✓	✓	✓	無
張智超			✓		✓	✓	✓	✓	✓	✓	✓	✓	✓	✓	✓	✓	✓	無
劉毓雯			✓		✓	✓	✓	✓	✓	✓	✓	✓	✓	✓	✓	✓	✓	無
施靜慧	✓	✓	✓		✓	✓	✓	✓	✓	✓	✓	✓	✓	✓	✓	✓	✓	無

註：各董事、監察人於選任前二年及任職期間符合下述各條件者，請於各條件代號下方空格中打“✓”。

1. 非為公司或其關係企業之受僱人。
2. 非公司或其關係企業之董事、監察人(但如為公司與其母公司、子公司或屬同一母公司之子公司依本法或當地國法令設置之獨立董事互相兼任者，不在此限)。
3. 非本人及其配偶、未成年子女或以他人名義持有公司已發行股份總額 1% 以上或持股前十名之自然人股東。
4. 非(1)所列之經理人或(2)、(3)所列人員之配偶、二親等以內親屬或三親等以內直系血親親屬。
5. 非直接持有公司已發行股份總額 5% 以上、持股前五名或依公司法第 27 條第 1 項或第 2 項指派代表人擔任公司董事或監察人之法人股東之董事、監察人或受僱人(但如為公司與其母公司、子公司或屬同一母公司之子公司依本法或當地國法令設置之獨立董事互相兼任者，不在此限)。
6. 非與公司之董事席次或有表決權之股份超過半數係由同一人控制之他公司董事、監察人或受僱人(但如為公司或其母公司、子公司或屬同一母公司之子公司依本法或當地國法令設置之獨立董事互相兼任者，不在此限)。
7. 非與公司之董事長、總經理或相當職務者互為同一人或配偶之他公司或機構之董事(理事)、監察人(監事)或受僱人(但如為公司與其母公司、子公司或屬同一母公司之子公司依本法或當地國法令設置之獨立董事互相兼任者，不在此限)。
8. 非與公司有財務或業務往來之特定公司或機構之董事(理事)、監察人(監事)、經理人或持股 5% 以上股東(但特定公司或機構如持

有公司已發行股份總數 20%以上，未超過 50%，且為公司與其母公司、子公司或屬同一母公司之子公司依本法或當地國法令設置之獨立董事相互兼任者，不在此限)。

9. 非為公司或關係企業提供審計或最近二年取得報酬累計金額未逾新臺幣 50 萬元之商務、法務、財務、會計等相關服務之專業人士、獨資、合夥、公司或機構之企業主、合夥人、董事（理事）、監察人（監事）、經理人及其配偶。但依證券交易法或企業併購法相關法令履行職權之薪資報酬委員會、公開收購審議委員會或併購特別委員會成員，不在此限。
10. 未與其他董事間具有配偶或二親等以內之親屬關係。
11. 未有公司法第 30 條各款情事之一。
12. 未有公司法第 27 條規定以政府、法人或其代表人當選。

(五) 總經理、副總經理、協理、各部門及分支機構主管資料：

109年04月30日

職稱	國籍	姓名	性別	就任日期	持有股份		配偶、未成年子女持有股份		利用他人名義持有股份		主要經(學)歷	目前兼任其他公司之職務	具配偶或二親等以內關係之經理人			備註
					股數	持股比例	股數	持股比例	股數	持股比例			職稱	姓名	關係	
總經理兼國內業務部	中華民國	王冠中	男	109.08.12	820,000	1.54%	0	0%	0	0%	倫敦亞洲投資銀行常務董事 美國南加州大學財務金融系	旭瑞文化傳媒股份有限公司董事長兼總經理 影一製所(股)公司監察人	無	無	無	無
財務部經理	中華民國	陳華滋	女	107.11.13	0	0%	0	0%	0	0%	上普管理顧問(股)公司經理 橘熊科技(股)公司副理 淡江大學研究所會計系	無	無	無	無	無
管理室經理	中華民國	謝伶伶	女	106.11.10	372	0.001%	0	0%	0	0%	捷泰精密工業(股)公司管理部經理 空中商專會計科	無	無	無	無	無
稽核室經理	中華民國	高維宏	男	110.03.29	0	0%	0	0%	0	0%	台灣奧斯特(股)公司稽核副理 中正大學會計研究所	無	無	無	無	無

註：總經理或相當職務者(最高經理人)與董事長為同一人、互為配偶或一親等親屬時，應揭露其原因、合理性、必要性及因應措施(例如增加獨立董事席次，並應有過半數董事未兼任員工或經理人等方式)之相關資訊:無。

(六)最近年度支付董事、監察人、總經理及副總經理之酬金  
1.董事(含獨立董事)之酬金

單位：新台幣仟元

職稱	姓名	董事酬金				A、B、C及D等四項總額占稅後純益之比例				兼任員工領取相關酬金				A、B、C、D、E、F及G等七項總額占稅後純益之比例		有無領取來自子公司以外轉投資事業酬金						
		報酬(A)		退職退休金(B)		董事酬勞(C)		業務執行費用(D)		A、B、C及D等四項總額占稅後純益之比例		薪資、獎金及特支費等(E)		退職退休金(F)			員工酬勞(G)		本公司	財務報告內所有公司		
		本公司	財務報告內所有公司	本公司	財務報告內所有公司	本公司	財務報告內所有公司	本公司	財務報告內所有公司	本公司	財務報告內所有公司	本公司	財務報告內所有公司	本公司	財務報告內所有公司		本公司	財務報告內所有公司			本公司	財務報告內所有公司
董事長	永美投資有限公司 代表人：邱建誠	1,952	1,952	0	0	0	0	27	27	3.30%	3.30%	0	0	0	0	0	0	0	0	3.30%	3.30%	無
董事	永美投資有限公司	1,245	1,245	0	0	0	0	0	0	2.08%	2.08%	0	0	0	0	0	0	0	0	2.08%	2.08%	無
董事	永美投資有限公司 代表人：王冠中	0	0	0	0	0	0	15	15	0.02%	0.02%	591	591	0	0	0	0	0	0	1.01%	1.01%	無
董事	永美投資有限公司 代表人：吳昌融(註1)	0	0	0	0	0	0	9	9	0.01%	0.01%	0	0	0	0	0	0	0	0	0.01%	0.01%	無
董事	永美投資有限公司 代表人：林岳勳(註2)	0	0	0	0	0	0	15	15	0.02%	0.02%	0	0	0	0	0	0	0	0	0.02%	0.02%	無
董事	永美投資有限公司 代表人：馬詠馨(註2)	0	0	0	0	0	0	3	3	0.01%	0.01%	0	0	0	0	0	0	0	0	0.01%	0.01%	無
董事	永美投資有限公司 代表人：李婉瑜	0	0	0	0	0	0	27	27	0.04%	0.04%	0	0	0	0	0	0	0	0	0.04%	0.04%	無
董事	展暉投資有限公司	195	195	0	0	0	0	0	0	0.33%	0.33%	0	0	0	0	0	0	0	0	0.33%	0.33%	無
獨立董事	張智超	360	360	0	0	0	0	45	45	0.68%	0.68%	0	0	0	0	0	0	0	0	0.68%	0.68%	無
獨立董事	劉毓雯	360	360	0	0	0	0	30	30	0.65%	0.65%	0	0	0	0	0	0	0	0	0.65%	0.65%	無
獨立董事	施靜慧(註3)	195	195	0	0	0	0	30	30	0.38%	0.38%	0	0	0	0	0	0	0	0	0.38%	0.38%	無

1.請敘明獨立董事酬金給付政策、制度、標準與結構，並依所擔負之職責、風險、投入時間等因素敘明與給付酬金數額之關聯性；

本公司獨立董事酬金係依據本公司章程第二十四條之規定，由薪資報酬委員會審議各董事對公司營運參與程度及貢獻價值，將績效風險之合理性與所得報酬連結，並參酌同業通常水準支給情形後，提出建議提交董事會決議。

2.除上表揭露外，最近年度公司董事為財務報告內所有公司提供服務(如擔任非屬員工之顧問等)領取之酬金：無。

註1:永美投資有限公司代表人：吳昌融先生於民國109年6月15日股東常會全面改選解任。

註2:法人董事永美投資有限公司之代表人林岳勳先生於民國109年12月1日辭任，法人董事永美投資有限公司於民國109年12月8日改派馬詠馨先生接任代表人之職務。

註3:施靜慧小姐於民國109年6月15日股東常會全面改選新任。

酬金級距表

給付本公司各個董事酬金級距	董事姓名					
	前四項酬金總額(A+B+C+D)		前七項酬金總額(A+B+C+D+E+F+G)		財務報告內所有公司(J)	
	本公司	財務報告內所有公司(I)	本公司	財務報告內所有公司(J)	本公司	財務報告內所有公司(J)
低於 2,000,000 元	註	註	註	註	註	註
2,000,000 元 (含) ~ 5,000,000 元 (不含)	-	-	-	-	-	-
5,000,000 元 (含) ~ 10,000,000 元 (不含)	-	-	-	-	-	-
10,000,000 元 (含) ~ 15,000,000 元 (不含)	-	-	-	-	-	-
15,000,000 元 (含) ~ 30,000,000 元 (不含)	-	-	-	-	-	-
30,000,000 元 (含) ~ 50,000,000 元 (不含)	-	-	-	-	-	-
50,000,000 元 (含) ~ 100,000,000 元 (不含)	-	-	-	-	-	-
100,000,000 元以上	-	-	-	-	-	-
總計	共 11 人	共 11 人	共 11 人	共 11 人	共 11 人	共 11 人

註：邱建誠、永美投資有限公司、王冠中、吳昌融、林岳勳、馬詠馨、李婉瑜、展暉投資有限公司、張智超、劉毓雯、施靜慧，共 11 人。



## 2. 監察人之酬金

單位：新台幣仟元

職稱	姓名	監察人酬金						A、B、C 等三項總額		有無領取來自子公司以外轉投資事業酬金
		報酬(A)		酬勞(B)		業務執行費用(C)		本公司	財務報告內所有公司	
		本公司	財務報告內所有公司	本公司	財務報告內所有公司	本公司	財務報告內所有公司			
監察人	展暉投資有限公司 代表人：張志杰(註1)	0	0	0	0	12	12	0.02%	0.02%	無
監察人	展暉投資有限公司 代表人：賴慧娥(註1)	0	0	0	0	12	12	0.02%	0.02%	無
監察人	展暉投資有限公司(註1)	330	330	0	0	0	0	0.55%	0.55%	無

註1：民國109年6月15日股東常會全面改選，依據證券交易法第14條之4規定，應設置審計委員會替代監察人，故自第十五屆董事會起毋須再選任監察人。

## 酬金級距表

給付本公司各個監察人酬金級距	監察人人數	
	本公司	財務報告內所有公司(D) 註
低於 2,000,000 元	註	註
2,000,000 元 (含) ~ 5,000,000 元 (不含)	-	-
5,000,000 元 (含) ~ 10,000,000 元 (不含)	-	-
10,000,000 元 (含) ~ 15,000,000 元 (不含)	-	-
15,000,000 元 (含) ~ 30,000,000 元 (不含)	-	-
30,000,000 元 (含) ~ 50,000,000 元 (不含)	-	-
50,000,000 元 (含) ~ 100,000,000 元 (不含)	-	-
100,000,000 元以上	-	-
總計	共 3 人	共 3 人

註：張志杰、賴慧娥、展暉投資有限公司共 3 人。

### 3. 總經理及副總經理之酬金

單位：新台幣仟元

職稱	姓名	薪資(A)		退職退休金(B)		獎金及特支費等等(C)		員工酬勞金額(D)				A、B、C及D等四項總額占稅後純益之比例(%)		有無來自國外子公司投資酬金	
		本公司	財務報告內所有公司	本公司	財務報告內所有公司	本公司	財務報告內所有公司	本公司	財務報告內所有公司	現金紅利金額	股票紅利金額	現金紅利金額	股票紅利金額		本公司
董事長兼總經理	邱建誠(註)	1,979	1,979	-	-	-	-	-	-	-	-	-	3.30%	3.30%	無
董事兼總經理	王冠中	606	606	-	-	-	-	-	-	-	-	-	1.01%	1.01%	無

註：董事長邱建誠原兼任總經理乙職，為配合營運規劃，於 109.08.12 請辭總經理職務。

### 酬金級距表

給付本公司各個總經理及副總經理酬金級距	總經理及副總經理姓名	
	本公司	財務報告內所有公司
低於 2,000,000 元	註	註
2,000,000 元 (含) ~ 5,000,000 元 (不含)	-	-
5,000,000 元 (含) ~ 10,000,000 元 (不含)	-	-
10,000,000 元 (含) ~ 15,000,000 元 (不含)	-	-
15,000,000 元 (含) ~ 30,000,000 元 (不含)	-	-
30,000,000 元 (含) ~ 50,000,000 元 (不含)	-	-
50,000,000 元 (含) ~ 100,000,000 元 (不含)	-	-
100,000,000 元以上	-	-
總計	共 2 人	共 2 人

註：邱建誠、王冠中共 2 人。

#### 4.分派員工酬勞之經理人姓名及分派情形

單位：新台幣仟元

職稱	姓名	股票金額	現金金額	總計(註2)	總額占稅後純益之比例(%)
總經理	邱建誠(註1)	0	0	0	0%
總經理	王冠中	0	0	0	0%

註1:董事長邱建誠原兼任總經理乙職，為配合營運規劃，於109.08.12請辭總經理職務。

註2:109年度尚有累積虧損無配發員工紅利。

5.分別比較說明本公司及合併報表所有公司於最近二年度支付本公司董事、總經理及副總經理酬金總額占個體或個別財務報告稅後純益比例之分析並說明給付酬金之政策、標準與組合、訂定酬金之程序及與經營績效之關聯性。

(1)本公司及合併報表所有公司最近二年度支付本公司董事、總經理及副總經理酬金總額占個體或個別財務報告稅後純益比例之分析

單位：新台幣仟元

職稱	項目	酬金總額占稅後純益比例				增(減)
		108年度		109年度		
		本公司	合併報表所有公司	本公司	合併報表所有公司	
董事		(13.66%)	(13.66%)	8.51%	8.51%	22.17%
監察人		(2.74%)	(2.74%)	0.59%	0.59%	3.33%
總經理及副總經理		(5.42%)	(5.42%)	4.31%	4.31%	9.73%

(2)給付酬金之政策、標準與組合、訂定酬金之程序、與經營績效及未來風險之關聯性：

董監酬勞給付政策明定於公司章程內，再參考一般行業慣例，編製盈餘分派表經董事會及股東會之通過後予以分配，跟經營績效的關係密切相連。

總經理及其相等職級、副總經理酬勞乃依據公司相關規定，參酌學、經歷及同業狀況，並考量其考績表現及長、短期目標達成，依公司獲利情形及營運風險做適度調整。

### 三、公司治理運作情形

#### (一)董事會運作情形

109 年度董事會開會 9 次(A)，董事出席情形如下：

職稱	姓名	實際出(列)席次數(B)	委託出席次數	實際出(列)席率(B/A) (%)	備註
董事長	永美投資(有)代表人 邱建誠	9	9	100%	109/06/15 改選後續任，實際應開會 9 次，出席 9 次，出席率 100%。
董事	永美投資(有)代表人 吳昌融	3	1	75%	109/06/15 改選後解任，實際應開會 4 次，出席 3 次，出席率 75%。
董事	永美投資(有)代表人 林岳勳	5	0	63%	109/06/15 改選後續任，於 109/12/01 辭任法人代表人，實際應開會 8 次，出席 5 次，出席率 63%。
董事	永美投資(有)代表人 馬詠睿	1	0	100%	109/12/08 新任法人代表人，實際應開會 1 次，出席 1 次，出席率 100%。
董事	永美投資(有)代表人 李婉瑜	9	0	100%	109/06/15 改選後續任，實際應開會 9 次，出席 9 次，出席率 100%。
董事	展暉投資(有)代表人 王冠中	5	0	100%	109/06/15 改選後新任，實際應開會 5 次，出席 5 次，出席率 100%。
獨立董事	張智超	9	0	100%	109/06/15 改選後續任，實際應開會 9 次，出席 9 次，出席率 100%。
獨立董事	劉毓雯	5	4	56%	109/06/15 改選後續任，實際應開會 9 次，出席 5 次，出席率 56%。
獨立董事	施靜慧	5	0	100%	109/06/15 改選後新任，實際應開會 5 次，出席 5 次，出席率 100%。
監察人	展暉投資(有)代表人 張志杰	4	不適用	100%	109/06/15 設置審計委員會替代監察人，實際應開會 4 次，出席 4 次，出席率 100%。
監察人	展暉投資(有)代表人 賴慧娥	4	不適用	86%	109/06/15 設置審計委員會替代監察人，實際應開會 4 次，出席 4 次，出席率 100%。

其他應記載事項：

1.(1) 證券交易法第十四條之三所列事項：

開會日期	重大決議事項	獨立董事意見	對獨立董事意見之處理
109.03.26	1.通過本公司「資金貸與他人作業程序」修正案。 2.通過本公司「背書保證作業辦法」修正案。 3.通過本公司「取得或處分資產處理程序」修正案。 4.通過本公司擬辦理 109 年度私募普通股及國內有擔保及無擔保可轉換公司債案。	照案通過	依決議執行
109.04.30	1.通過本公司 108 年度私募資金用途變更案。 2.通過本公司擬修正 109 年度私募普通股及國內有擔保及無擔保可轉換公司債案。	照案通過	依決議執行
109.05.12	1.本公司擬修正 109 年度私募普通股及國內有擔保及無擔保可轉換公司債案。	照案通過	依決議執行
109.05.20	1.通過本公司擬發行 108 年第一次私募普通股之訂定價格及增資基準日等相關事宜案。 2.通過本公司擬發行 108 年私募國內第一次及第二次有擔保可轉換公司債之價格訂定及其相關事宜案。 3.通過 108 年度股東常會通過之私募普通股及國內有擔保及無擔保可轉換公司債案，於私募額度剩餘部分擬將不予辦理。 4.通過投資旭瑞文化傳媒股份有限公司案。	照案通過	依決議執行
109.06.15	1.通過委任薪資報酬委員會成員乙案。	照案通過	依決議執行
109.08.12	1.通過有關本公司收購旭瑞文化傳媒股份有限公司股權案。	照案通過	依決議執行
109.10.08	1.通過本公司自民國 109 年第三季起更換財務報告簽證會計師案。	照案通過	依決議執行
109.11.13	1.通過擬處分三重湯城不動產案。 2.通過擬處分子公司蘇州捷泰精密工業有限公司股權案。 3.通過對子公司旭瑞文化傳媒股份有限公司現金增資案。 4.通過為因應子公司蕪湖捷泰精密工業有限公司營運資金需求。 5.通過子公司蘇州捷泰精密工業有限公司對蕪湖捷泰精密工業有限公司之資金貸與。	照案通過	依決議執行
109.12.31	1.通過本公司 100%持有之孫公司蘇州捷泰精密工業有限公司(以下簡稱蘇州捷泰)放棄對本公司另一 100%持有之孫公司蕪湖捷泰精密工業有限公司(以下簡稱蕪湖捷泰)之債權。 2.通過本公司 100%持有之子公司香港捷泰電子有限公司(以下簡稱香港捷泰)放棄對其子公司蘇州捷泰精密工業有限公司(以下簡稱蘇州捷泰)之債權。	照案通過	依決議執行

(2) 其他經獨立董事反對或保留意見且有記錄或書面聲明之董事會議決事項：無。

2.董事對利害關係議案迴避之執行情形：無。

(1)109 年 06 月 15 日本公司董監事薪酬案，因獨立董事、董事及董事長皆屬本案之利害關係人，故於各自討論及表決利害關係人之報酬時，分別迴避不參與，各出席董事對非利害關係人之報酬皆無異議照案通

過。

3.本公司董事會自我評鑑之情形:

評估週期	評估期間	評估範圍	評估方式	評估內容
每年執行一次	對 109 年 1 月 1 日至 109 年 12 月 31 日之績校進行評估	董事會	董事會內部自評	一、對公司營運之參與程度。 二、功能性委員會職責認知。 三、提升功能性委員會決策品質。 四、功能性委員會組成及成員選任。 五、內部控制。
		個別董事成員績效評估	董事成員自評	一、公司目標與任務之掌握。 二、董事職責認知。 三、對公司營運之參與程度。 四、內部關係經營與溝通。 五、董事之專業及持續進修。 六、內部控制。
		功能性委員會之績效評估(審計委員會/薪酬委員會)	功能性委員會內部自評	一、對公司營運之參與程度。 二、功能性委員會職責認知。 三、提升功能性委員會決策品質。 四、功能性委員會組成及成員選任。 五、內部控制。

(1)董事會績效評估結果作為遴選董事時之參考，並將個別董事績效評估結果作為訂定其個別薪資報酬之參考依據。

(2)已送交110年第一季董事會(3/29)報告評估結果，做為持續強化董事會職能之參考，並揭露於公司網站供投資人參考。

4.當年度及最近年度加強董事會職能之目標（例如設立審計委員會、提昇資訊透明度等）與執行情形評估：董事會運作皆依據「董事會議事規則」辦理期使更制度化，並將董事會重大決議事項揭露於公開資訊觀測站，以達到提昇資訊透明化之要求。

(二) 審計委員會運作情形或監察人參與董事會運作形：

1.監察人參與董事會運作情形。

109 年度董事會開會 9 次(A)，監察人列席情形如下：

職稱	姓名	實際列席次數 (B)	實際列席率(%) (B/A) (註)	備註
監察人	展暉投資(有)代表人 張志杰	4	100%	109/06/15 設置審計委員會替代監察人，實際應開會 4 次，出席 4 次，出席率 100%。
監察人	展暉投資(有)代表人 賴慧娥	4	100%	109/06/15 設置審計委員會替代監察人，實際應開會 4 次，出席 4 次，出席率 100%。

其他應記載事項：

1. 監察人之組成及職責：

(1) 監察人與公司員工及股東之溝通情形：

本公司監察人可透過會議、董事會、股東會及稽核報告等管道，與公司之經營階層主管、股東溝通。

(2) 監察人與內部稽核主管及會計師之溝通情形：

● 本公司監察人可透過定期每季召開之董事會會議，與公司財務及內部稽核主管溝通，以就風險控管及內部稽核報告等與監察人報告，使監察人充分了解公司風險評估及控管狀況。

- 有關年度會計師財報簽證公費及簽證會計師之獨立性亦先提交監察人審核無意見後再送董事會決議。
  - 內部稽核主管每月提供上月份稽核報告，並於每季提供相關彙總資料向監察人及董事會報告。
  - 平時內部稽核主管及會計師、監察人間，視需要直接以電子郵件、電話或會面方式溝通。
2. 監察人列席董事會如有陳述意見，應敘明董事會日期、期別、議案內容、董事會決議結果以及公司對監察人陳述意見之處理：  
本公司最近年度董事會並未有經監察人陳述異議意見之董事會決議事項。

2. 審計委員會運作情形。

109 年度審計委員會開會 4 次(A)，獨立董事出席情形如下：

職稱	姓名	實際出(列)席次數(B)	委託出席次數	實際出(列)席率(B/A)(%)	備註
獨立董事	張智超	4	0	100%	無
獨立董事	劉毓雯	4	0	100%	無
獨立董事	施靜慧	4	0	100%	無

其他應記載事項：

一、審計委員會之運作如有下列情形之一者，應敘明董事會日期、期別、議案內容、審計委員會決議結果以及公司對審計委員會意見之處理：

(一)證券交易法第 14 條之 5 所列事項

(二)除前開事項外，其他未經審計委員會通過，而經全體董事三分之二以上同意之議決事項：無。

日期	重大決議事項	審計委員會決議	公司對審計委員會意見之處理
109.08.12	1. 通過編制本公司「109 年第 2 季合併財務報表」案。 2. 通過有關本公司收購旭瑞文化傳媒股份有限公司股權案。	照案通過	不適用
109.10.08	1. 通過本公司自民國 109 年第三季起更換財務報告簽證會計師案。 2. 通過財務報告簽證會計師獨立及適任性評估案。	照案通過	不適用
109.11.13	1. 通過擬處分三重湯城不動產案。 2. 通過擬處分子公司蘇州捷泰精密工業有限公司股權案。 3. 通過對子公司旭瑞文化傳媒股份有限公司現金增資案。 4. 通過為因應子公司蕪湖捷泰精密工業有限公司營運資金需求。 5. 通過子公司蘇州捷泰精密工業有限公司對蕪湖捷泰精密工業有限公司之資金貸與。 6. 通過本公司 110 年度稽核計畫案。	照案通過	不適用
109.12.31	1. 通過本公司 100%持有之孫公司蘇州捷泰精密工業有限公司(以下簡稱蘇州捷泰)放棄對本公司另一 100%持有之孫公司蕪湖捷泰精密工業有限公司(以下簡稱蕪湖捷泰)之債權。 2. 通過本公司 100%持有之子公司香港捷泰電子有限公司(以下簡稱香港捷泰)放棄對其子公司蘇州捷泰精密工業有限公司(以下簡稱蘇州捷泰)之債權。 3. 2021/(110)年預算案。	照案通過	不適用

- 二、獨立董事對利害關係議案迴避之執行情形，應敘明獨立董事姓名、議案內容、應利益迴避原因以及參與表決情形:無。
- 三、獨立董事與內部稽核主管及會計師之溝通情形（應包括就公司財務、業務狀況進行溝通之重大事項、方式及結果等）。
1. 本公司審計委員會由全體獨立董事組成，每季至少召開會議一次，並得視需要隨時召開。
  2. 內部稽核主管與審計委員會之溝通：
    - (1) 每月依稽核計畫完成之稽核報告，於次月底前透過電子郵件或當面呈報方式，交付各獨立董事查閱。
    - (2) 透過審計委員會議，每季至少一次報告稽核業務執行狀況。
    - (3) 若有重大特殊情事者，亦得即時向各審計委員會委員報告。截至年報刊印日止並無發生重大特殊狀況。
  3. 會計師與審計委員會之溝通：
    - (1) 本公司簽證會計師因應相關法令要求之溝通事項於審計委員會中說明並充分溝通意見。
    - (2) 審計委員會對本公司簽證會計師當期財務報表查核情況與結果，亦可充分運用多元溝通管道(如：電話、電子郵件或當面)進行討論。
    - (3) 如有重大意見交流事項，得視情況安排會議。
  4. 本公司獨立董事與內部稽核主管及會計師之溝通管道多元且順暢，溝通狀況良好。



(三) 公司治理運作情形及其與上市上櫃公司治理實務守則差異情形及原因：

評估項目	運作情形			與上市上櫃 公司治理實 務守則差異 情形及原因
	是	否	摘要說明	
一、公司是否依據「上市上櫃公司治理實務守則」訂定並揭露公司治理實務守則？	✓		本公司「公司治理實務守則」經董事會決議通過修訂，並揭露於公司網站及公開資訊觀測站。	無差異。
二、公司股權結構及股東權益 (一)公司是否訂定內部作業程序處理股東建議、疑義、糾紛及訴訟事宜，並依程序實施？	✓		本公司設置發言人、代理發言人及股務等單位，專人處理股東建議或糾紛等問題，並建置網站供投資人查詢及留言，若涉及法律問題，則轉由律師協助處理。	無差異。
(二)公司是否掌握實際控制公司之主要股東及主要股東之最終控制者名單？	✓		本公司股務作業係依據公開發行股票公司股務處理準則辦理，並委託外部專責機構執行，可隨時掌握相關資訊。對內部人（董事、經理人及持股10%以上大股東）之持股變動情形，均依法按月申報主管機關指定網站「公開資訊觀測站」，並與投資人保持良好關係。	無差異。
(三)公司是否建立、執行與關係企業間之風險控管及防火牆機制？	✓		本公司訂有「對子公司監控作業辦法」，以建立、執行與關係企業防火牆及風險控管機制。	無差異。
(四)公司是否訂定內部規範，禁止公司內部人利用市場上未公開資訊買賣有價證券？	✓		本公司訂有「內部重大資訊處理作業程序」及「防範內線交易管理作業程序」，禁止公司內部人利用市場上未公開資訊買賣有價證券，並作為本公司重大資訊處理及揭露機制之依據，本公司亦會不定期檢討本辦法以符合現行法令與實務管理需要。此作業程序可於本公司網站中查詢。	無差異。
三、董事會之組成及職責 (一)董事會是否就成員組成擬訂多元化方針及落實執行？	✓		依本公司「公司治理實務守則」第二十條第三項規定，董事會成員組成應考量多元化，除兼任公司經理人之董事不宜逾董事席次三分之一外，並就本身運作、營運型態及發展需求以擬訂適當之多元化方針，宜包括但不限於以下二大面向之標準： 一、基本條件與價值：性別、年齡、國籍及文化等。 二、專業知識與技能：專業背景（如法律、會計、產業、財務、行銷或科技）、專業技能及產業經歷等。 董事會成員宜普遍具備執行職務所必須之知識、技能及素養。為達到公司治理之理想目標，董事會整體應具備之能力如下： 一、營運判斷能力。 二、會計及財務分析能力。 三、經營管理能力。 四、危機處理能力。 五、產業知識。 六、國際市場觀。	無差異。

評估項目	運作情形			與上市上櫃公司 治理實務守則差異情形及原因
	是	否	摘要說明	
			七、領導能力。 八、決策能力。 個別董事落實董事會成員多元化政策情形請參詳(註 1)。	
(二)公司除依法設置薪資報酬委員會及審計委員會外，是否自願設置其他各類功能性委員會？		✓	本公司依法設置薪資報酬委員會及審計委員會，無設置其他各類功能性委員會，未來依公司需求，設立其他各類功能性委員會。	無差異。
(三)公司是否訂定董事會績效評估辦法及其評估方式，每年並定期進行績效評估，且將績效評估之結果提報董事會，並運用於個別董事薪資報酬及提名續任之參考？		✓	<p>本公司已制定「董事會績效評估辦法」，每年至少評估一次董事會之績效，並於次年度最近一次董事會呈報董事會績效評估結果。</p> <p>董事會績效評估之衡量項目，含括下列五大面向：</p> <p>(1)對公司營運之參與程度。 (2)提升董事會決策品質。 (3)董事會組成與結構。 (4)董事的選任及持續進修。 (5)內部控制。</p> <p>董事成員績效評估之衡量項目，含括下列六大面向：</p> <p>(1)公司目標與任務之掌握。 (2)董事職責認知。 (3)對公司營運之參與程度。 (4)內部關係經營與溝通。 (5)董事之專業及持續進修。 (6)內部控制。</p> <p>109年度董事會與董事成員績效考核整體平均達成率皆達85%以上，各項考核指標運作之效率與效果良好，並呈報110年3月29日董事會。</p>	無差異。
(四)公司是否定期評估簽證會計師獨立性？	✓		<p>本公司所委任之簽證會計師非為本公司或關係企業之董事、監察人、經理人、受僱人、股東，確認其非利害關係人，經本公司財務部評估，符合主管機關獨立性判斷之規定，評估內容請詳附表一會計師獨立性評估標準。</p> <p>本公司董事會每年定期評估簽證會計師之獨立性及適任性，109年度評估皆符合本司獨立性評估標準，並經109年10月08日董事會審議通過。</p>	無差異。

評估項目	運作情形			與上市上櫃公司 治理實務守則差異情形及原因
	是	否	摘要說明	
四、上市上櫃公司是否配置適任及適當人數之公司治理人員，並指定公司治理主管，負責公司治理相關事務(包括但不限於提供董事、監察人執行業務所需資料、協助董事、監察人遵循法令、依法辦理董事會及股東會之會議相關事宜、製作董事會及股東會議事錄等)?	✓		本公司尚未指定公司治理主管，係由財務部及管理運籌處協助辦理董事、獨立董事執行業務所需資料、統籌舉辦董事會及股東會之相關事宜、辦理公司登記及變更登記、製作董事會及股東會議事錄，並於108.5.10經董事會通過訂定「處理董事要求之標準作業程序」，協助董事執行職務並提升董事會效能。	無差異。
五、公司是否建立與利害關係人(包括但不限於股東、員工、客戶及供應商等)溝通管道，及於公司網站設置利害關係人專區，並妥適回應利害關係人所關切之重要企業社會責任議題?	✓		本公司已於官方網站設置「利害關係人專區」，主要內容包含與利害關係人的溝通及常見關注議題之問與答，回應說明其關切之社會責任議題。	無差異。
六、公司是否委任專業股務代辦機構辦理股東會事務?	✓		本公司已委託專業股務代辦機構「福邦證券股份有限公司」，處理股東會及股務相關事宜。	無差異。
七、資訊公開 (一)公司是否架設網站，揭露財務業務及公司治理資訊?	✓		公司網站( <a href="http://www.jyetai.com">http://www.jyetai.com</a> )設有投資人專區，揭露各項公告、財務業務及公司治理等資訊。並定期更新供投資人參考。	無差異。
(二)公司是否採行其他資訊揭露之方式(如架設英文網站、指定專人負責公司資訊之蒐集及揭露、落實發言人制度、法人說明會過程放置公司網站等)?	✓		本公司係有指定專人負責公司重大資訊揭露，按時輸入公開資訊觀測站及網站，亦依規定落實發言人制度，定期及不定期召開法人說明會並公開資訊於公司網站及公開資訊觀測站，以利各界查詢。	無差異。
(三)公司是否於會計年度終了後兩個月內公告並申報年度財務報告，及於規定期限前提早公告並申報第一、二、三季財務報告與各月份營運情形?	✓		本公司依照證交法相關規定，於會計年度終了後三個月內公告並申報年度財務報告，其餘季報及各月份營收均依相關法規期限內完成公告及申報。	未能提前於會計年度終了後兩個月內申報財報，此外無重大差異。
八、公司是否有其他有助於瞭解公司治理運作情形之重要資訊(包括但不限於員工權益、僱員關懷、投資者關係、供應商關係、利害關係人之權利、董事及監察人進修之情形、風險管理政策及風險衡量標準之執行情形、客戶政策之	✓		(一) 員工權益及僱員關懷： 1. 本公司依勞基法及有關法令規定保障員工權益。 2. 透過充實安定員工生活的福利制度及良好之教育訓練制度與員工建立起互信互賴之良好關係。如： (1) 辦理員工勞、健保。 (2) 本公司依法提撥職工福利金，組織	無差異。

評估項目	運作情形		與上市上櫃公司 治理實務守則差異情形及原因
	是	否	
執行情形、公司為董事及監察人購買責任保險之情形等)？			<p>職工福利委員會，每年定期辦理員工活動及其他員工福利措施。</p> <p>(3) 依法提撥員工退休金。</p> <p>(二) 投資者關係及利害關係人權利： 本公司設發言人作為與利害關係人溝通管道，並於網站設有利害關係人及投資人專區，揭露公司財務、營收及公司治理專區有關公司治理及利害關係人溝通機制相關資訊(本公司網址為<a href="http://www.jyetai.com">http://www.jyetai.com</a>)，或不定期舉辦法人說明會，讓投資人了解公司營運狀況與未來發展方向。</p> <p>(三) 供應商關係： 本公司於內部控制書面制度訂有供應商管理相關規則，以確保供應商品質、價格等符合公司需求，並由內部稽核人員定期查核執行情形。</p> <p>(四) 董事及監察人進修情形：本公司董事及監察人皆均具有專業背景及經營管理實務經驗，且依規定參加專業進修課程，以加強其公司治理能力，請參考附表二董事及監察人進修情形。</p> <p>(五) 風險管理政策及風險衡量標準之執行情形： 1. 本公司定期檢視及評估所投資之金融商品公平市價變動情形，以辨認本公司所有風險(包含市場風險、信用風險、流動性風險及現金流量風險)，使本公司之管理階層能有效從事控制並衡量市場風險、信用風險、流動性風險及現金流量風險。 2. 本公司市場風險管理目標，係適當考慮經濟環境、競爭狀況及市場價值風險之影響下，達到最佳化之風險部位、維持適當流動性部位及集中管理所有市場風險。</p> <p>(六) 客戶政策之執行情形：本公司建置專業客服團隊，與客戶保持暢通的聯繫管道以維持穩定良好關係，了解顧客抱怨事件並謹慎處理，以保障用戶權益。</p> <p>(七) 公司董事及監察人購買責任險： 本公司目前已向富邦產物保險股份有限公司為全體董事、監察人及重要經理人購買董事、監察責任保險，投保期間109年07月20日至110年07月20日，總投保金額美金3,000仟元(約新台幣90,000千元)。</p> <p>10. 財務資訊透明有關人員取得主管機關指明相關證照及進修情形：</p>

評估項目	運作情形			與上市上櫃 公司治理實 務守則差異 情形及原因
	是	否	摘要說明	
			<p>本公司會計主管係依據「發行人證券商證券交易所會計主管資格條件及專業進修辦法」任用並依規定每年參加經主管機關認定之進修機構所舉辦之會計、審計、財務、金融法令、公司治理、職業道德及法律責任等相關專業訓練課程十二小時以上，並依規定向主管機關申報。</p> <p>稽核主管及稽核人員任免亦依規定符合內部稽核人員執業資格，並持續進修且依規定向主管機關申報。</p> <p>有關本公司會計主管、稽核主管之研習課程進修情形(詳附表三)。</p>	
<p>九、請就臺灣證券交易所股份有限公司公司治理中心最近年度發布之公司治理評鑑結果說明已改善情形，及就尚未改善者提出優先加強事項與措施。</p> <p>對於公司治理評鑑不符合的項目，公司將會持續改善強化董事會效能，以提升董事會職能；辦理公司治理評鑑，以形塑公司治理文化；建置完善利害關係人連繫平台，以促進股東行動主義；提升非財務性資訊之揭露品質，以強化公司治理資訊；落實企業社會責任、提升資訊透明度。</p>				

註 1 個別董事落實董事會成員多元化政策情形

本公司董事會由 7 位董事組成，包含 4 位董事及 3 位獨立董事，成員涵蓋企業界高階主管及大學教授，具有豐富經營經驗或學術經驗。本公司亦重視董事會組成之性別平等，其中包含一位女性董事及兩位女性獨立董事，女性董事占比 43%；董事年齡 50 歲以上 4 位，在 40~49 歲 3 位，相關落實情形如下：

董事姓名	基本組成		多元化核心項目					
	性別	專業背景	財務會計	法律	營運管理	策略及風險規劃	產業趨勢分析	投資及併購
邱建誠	男	高雄高工			√	√	√	
馬詠睿	男	國立臺灣師範大學圖文傳播研究所	√	√	√	√	√	
李婉瑜	女	東吳大學	√			√	√	√
王冠中	男	美國南加州大學財務金融學系	√		√		√	√
張智超	男	輔仁大學歷史系		√	√	√		
劉毓雯	女	崇佑企業管理專科學校企業管理科	√		√	√		√
施靜慧	女	中國文化大學國際企業管理所研究博士	√	√		√		

● 其他公司治理運作情形之重要資訊：

附表一、會計師獨立性評估標準(評估內容)

參酌會計師法第 47 條規範之獨立性及職業道德規範公報第十號「正直、公正客觀及獨立性」之內容制定：

評估項目	評估結果	是否符合獨立性
1. 會計師是否與本公司有直接或重大間接財務利益關係。	否	是
2. 會計師是否與本公司或本公司董事有融資或保證行為。	否	是
3. 會計師是否與本公司有密切之商業關係及潛在僱傭關係。	否	是
4. 會計師及其審計小組成員目前或最近二年是否有在本公司擔任董事、經理人或對審計工作有重大影響之職務。	否	是
5. 會計師是否對本公司提供可能影響審計工作的非審計服務項目。	否	是
6. 會計師是否有仲介本公司所發行之股票或其他證券。	否	是
7. 會計師是否有擔任本公司之辯護人或代表本公司協調與其他第三人間發生之衝突。	否	是
8. 會計師是否擔任本公司之董事、經理人或對審計案件有重大影響職務之人員有親屬關係。	否	是

適任性評估

評估項目	評估結果	
	是	否
1. 是否具會計師資格得以執行業務。	✓	
2. 是否對本公司具有相關產業之知識。	✓	
3. 是否依一般公認審計準則及會計師查核簽證財務報表規則執行財務報表查核工作。	✓	
4. 是否無利用會計師地位，在工商上為不正當之競爭。	✓	
經執行前項評估結果，並未發現有例外情事。		

附表二、董事及監察人進修情形

職稱	姓名	課程日期	時數	課程名稱	舉辦單位
董事	邱建誠	107/12/18 107/12/19	12	董事與監察人(含獨立)實務研習班	財團法人中華民國證券暨期貨市場發展基金會
董事	李婉瑜	108/11/19	3	有效發揮董事職能宣導會	台灣證券交易所
獨立董事	劉毓雯	108/11/21	3	有效發揮董事職能宣導會	台灣證券交易所
		109/08/04	3	「股東權益面面觀-從經營權爭議談起」論壇	中華民國公司經營發展協會
		109/10/23	3	富邦產險董監事責任暨風險管理研討會	社團法人中華公司治理協會
		109/10/27	3	公司經營權爭議與公司法修正	中華民國公司經營發展協會
獨立董事	施靜慧	109/08/04	3	「股東權益面面觀-從經營權爭議談起」論壇	中華民國公司經營發展協會
		109/10/23	3	富邦產險董監事責任暨風險管理研討會	社團法人中華公司治理協會

職稱	姓名	課程日期	時數	課程名稱	舉辦單位
		109/10/27	3	公司經營權爭議與公司法修正	中華民國公司經營發展協會

附表三、會計主管、稽核主管之進修情形

職稱	姓名	進修日期	課程名稱	主辦單位	進修時數
財務部經理	陳華滋	109/12/03 109/12/04	發行人證券商證券交易會計主管持續進修班	中華民國會計研究發展基金會	12
會計主管職務代理人	游子冠	109/12/07 109/12/08	發行人證券商證券交易會計主管持續進修班	中華民國會計研究發展基金會	12
稽核室經理	謝伶伶	109/12/10 109/12/10	主管機關「協助公司提升自行編製財務報告能力」政策解析與內控管理實務	中華民國會計研究發展基金會	6
		109/12/14 109/12/14	最新公司治理政策解析及設置「公司治理人員」稽核法遵實務	中華民國會計研究發展基金會	6
內部稽核職務代理人	黃顯臻	109/10/27 109/10/27	契約的一般條款與執行-以授權契約為例稽核作業實演及道德倫理之研討	內部稽核協會	6
		109/11/05 109/11/05	稽核分析在採購付款循環稽核個案演練	中華民國電腦稽核協會	6

(四)薪資報酬委員會其組成、職責及運作情形：

1. 薪資報酬委員會成員資料

身份別 (註1)	姓名	條件	是否具有五年以上工作經驗及下列專業資格 商務、法務、財務、會計或公司業務所需相關科系之公立大專院校講師以上	法官、檢察官、律師、會計師或其他與公司業務所需之國家考試及格領有證書之專門職業及技術人員	具有商務、法務、財務、會計或公司業務所需之工作經驗	符合獨立性情形(註2)										兼任其他 發行公司 薪資報酬 委員會 成員家數	備註
						1	2	3	4	5	6	7	8	9	10		
獨立董事	張智超				✓	✓	✓	✓	✓	✓	✓	✓	✓	✓	✓	0	無
獨立董事	劉毓雯				✓	✓	✓	✓	✓	✓	✓	✓	✓	✓	✓	0	無
獨立董事	施靜慧		✓	✓	✓	✓	✓	✓	✓	✓	✓	✓	✓	✓	✓	0	無

註1：身分別請填列係為董事、獨立董事或其他。

註2：各成員於選任前二年及任職期間符合下述各條件者，請於各條件代號下方空格中打“✓”。

- (1)非為公司或其關係企業之受僱人。
- (2)非公司或其關係企業之董事、監察人(但如為公司與其母公司、子公司或屬同一母公司之子公司依本法或當地國法令設置之獨立董事相互兼任者，不在此限)。
- (3)非本人及其配偶、未成年子女或以他人名義持有公司已發行股份總數1%以上或持股前十名之自然人股東。
- (4)非(1)所列之經理人或(2)、(3)所列人員之配偶、二親等以內親屬或三親等以內直系血親親屬。
- (5)非直接持有公司已發行股份總數5%以上、持股前五名或依公司法第27條第1項或第2項指派代表人擔任公司董事或監察人之法人股東之董事、監察人或受僱人(但如為公司與其母公司、子公司或屬同一母公司之子公司依本法或當地國法令設置之獨立董事相互兼任者，不在此限)。
- (6)非與公司之董事席次或有表決權之股份超過半數係由同一人控制之他公司董事、監察人或受僱人(但如為公司或其母公司、子公司或屬同一母公司之子公司依本法或當地國法令設置之獨立董事相互兼任者，不在此限)。
- (7)非與公司之董事長、總經理或相當職務者互為同一人或配偶之他公司或機構之董事(理事)、監察人(監事)或受僱人(但如為公司與其母公司、子公司或屬同一母公司之子公司依本法或當地國法令設置之獨立董事相互兼任者，不在此限)。
- (8)非與公司有財務或業務往來之特定公司或機構之董事(理事)、監察人(監事)、經理人或持股5%以上股東(但特定公司或機構如持有公司已發行股份總數20%以上，未超過50%，且為公司與其母公司、子公司或屬同一母公司之子公司依本法或當地國法令設置之獨立董事相互兼任者，不在此限)。
- (9)非為公司或關係企業提供審計或最近二年取得報酬累計金額未逾新臺幣50萬元之商務、法務、財務、會計等相關服務之專業人士、獨資、合夥、公司或機構之企業主、合夥人、董事(理事)、監察人(監事)、經理人及其配偶。但依證券交易法或企業併購法相關法令履行職權之薪資報酬委員會、公開收購審議委員會或併購特別委員會成員，不在此限。
- (10)未有公司法第30條各款情事之一。

## 2. 薪資報酬委員會運作情形資訊

(1)本公司之薪資報酬委員會委員計3人。

(2)本屆委員任期：109年06月15日至112年06月14日，最近年度(109年度)薪資報酬委員會開會2次(A)，委員資格及出席情形如下：

職稱	姓名	實際列席 次數 (B)	委託出席 次數	實際列席率(%) (B/A)	備註
召集人	劉毓雯	2	0	100%	109/06/15 續任
委員	張智超	2	0	100%	109/06/15 續任
委員	施靜慧	1	0	100%	109/06/15 新任
召集人	陳令軒	1	0	100%	109/06/15 解任

開會日期	薪酬委員會議案內容	薪酬委員意見	公司對薪酬委員之處理
109.03.26	本公司 108 年年終獎金發放原則更正案	全體出席委員無異議照案通過。	提董事會經全體出席董事同意通過。
109.08.12	本公司董事、監察人及經理人之薪資報酬案	全體出席委員無異議照案通過。	提董事會經全體出席董事同意通過。

其他應記載事項：

1. 董事會如不採納或修正薪資報酬委員會之建議，應敘明董事會日期、期別、議案內容、董事會決議結果以及公司對薪資報酬委員會意見之處理(如董事會通過之薪資報酬優於薪資報酬委員會之建議，應敘明其差異情形及原因)：無。
2. 薪資報酬委員會之議決事項，如成員有反對或保留意見且有紀錄或書面聲明者，應敘明薪資報酬委員會日期、期別、議案內容、所有成員意見及對成員意見之處理：無。



(五) 履行社會責任情形：本公司對環保、社區參與、社會貢獻、社會服務、社會公益、安全衛生與其他社會責任活動全力推動與奉獻。

評估項目	運作情形			與上市上櫃公司企業社會責任實務守則差異情形及原因
	是	否	摘要說明	
一、公司是否依重大性原則，進行與公司營運相關之環境、社會及公司治理議題之風險評估，並訂定相關風險管理政策或策略？	✓		本公司已訂定企業社會責任政策，並提董事會通過後實施。	無差異。
二、公司是否設置推動企業社會責任專(兼)職單位，並由董事會授權高階管理階層處理，及向董事會報告處理情形？	✓		本公司設置總經理室為推動企業社會責任兼職單位，持續宣導企業經營理念與企業社會責任義務。	未來將設置專職單位，並向董事會報告處理情形。
三、環境議題 (一)公司是否依其產業特性建立合適之環境管理制度？		✓	本公司目前已無產品製造之業務，僅進行買賣銷售業務、浪Live直播平台及暴龍電競陪玩平台之營運，業務範圍內不致產生有害物質及任何污染情事。本公司由行政中心宣導環境管理制度，不定期向員工宣導節能減碳觀念，以達節約能源及溫室氣體減量之政策，善盡企業環保責任。	無差異。
(二)公司是否致力於提升各項資源之利用效率，並使用對環境負荷衝擊低之再生物料？	✓		本公司致力宣導各項資源的有效利用，辦理廢棄物分類及資源回收，落實綠色地球之環保意識，以降低對環境之衝擊。	無差異。
(三)公司是否評估氣候變遷對企業現在及未來的潛在風險與機會，並採取氣候相關議題之因應措施？	✓		本公司在氣候變遷對公司營運活動之影響隨時注意，在制定相關策略考量上，積極提升利用率，減少浪費，減低對環境的衝擊。	無差異。
(四)公司是否統計過去兩年溫室氣體排放量、用水量及廢棄物總重量，並制定節能減碳、溫室氣體減量、減少用水或其他廢棄物管理之政策？	✓		本公司已訂定企業社會責任政策，對於節能減碳之考量，經常呼籲同仁養成隨手關燈及冷氣用量之管制，並制定公司節能減碳及溫室氣體減量策略據以推動，以降低公司營運活動對氣候變遷之衝擊，為節能減碳盡一份心力。	無差異。
四、社會議題 (一)公司是否依照相關法規及國際人權公約，制定相關之管理政策與程序？	✓		本公司除遵守相關勞動法規及國際人權公約外，為充分保障員工之合法權益，所制定之人事規章皆符合勞基法規定，並依「工作規則」之規範執行及保障員工全權益，由專人處理員工之工作事宜。	無差異。
(二)公司是否訂定及實施合	✓		本公司提供能讓同仁工作及生	無差異。

評估項目	運作情形		與上市上櫃公司企業社會責任實務守則差異情形及原因
	是	否	
理員工福利措施（包括薪酬、休假及其他福利等），並將經營績效或成果適當反映於員工薪酬？			活達到平衡的工作氛圍及環境，藉提供業界平均薪資水準之薪酬制度，以創造安心工作、盡情生活的職場環境。本公司依據員工學經歷背景、專業知識技術、專業年資經驗及個人績效表現以核定其薪資水準。員工之基本薪資不因其性別、種族、宗教、政治立場、婚姻狀況、工會社團等有所不同。員工績效考核制度會依公司人事管理規章之獎懲規定辦理。
(三)公司是否提供員工安全與健康之工作環境，並對員工定期實施安全與健康教育？	✓		工作環境與員工人身安全的保護措施： (1)門禁安全：日、夜間均有嚴密門禁監視系統及保全人員維護安全。 (2)健康檢查：公司不定期實施員工健康檢查。 (3)各項設備之維護及檢查：依據建築物公共安全檢查及消防法規定，本公司承租之大樓均按規定定期進行升降機、空調、飲水機、消防器具、機電等各項設備進行維護及檢查。
(四)公司是否為員工建立有效之職涯能力發展培訓計畫？	✓		公司提供相關內部及外部專業教育訓練以充實員工職涯技能。公司亦鼓勵員工評估自己的興趣、技能、價值觀及目標並和管理者溝通個人職涯意向，以規劃未來職涯計畫。
(五)對產品與服務之顧客健康與安全、客戶隱私、行銷及標示，公司是否遵循相關法規及國際準則，並制定相關保護消費者權益政策及申訴程序？	✓		本公司產品非一般消費品，但訂有「客訴處理作業」，並採單一窗口與客戶溝通，已達到迅速有效的處理效果。
(六)公司是否訂定供應商管理政策，要求供應商在環保、職業安全衛生或勞動人權等議題遵循相關規範，及其實施情形？	✓		本公司對供應商在環保、安全與衛生等議題進行了解與溝通，鼓勵其增進環保、安全與衛生績效，以落實企業社會責任之推行。 目前，本公司尚未與供應商簽署企業社會責任同意書，包含供應商如涉及違反約定之企業社會責任政策，不過如有供應商對環境與社會有顯著影響時，本公司將本著企業的社會責任終止或解除契約之條款；此外本公司將視實際需要而簽

評估項目	運作情形			與上市上櫃公司企業社會責任實務守則差異情形及原因
	是	否	摘要說明	
			署該同意書。	
五、公司是否參考國際通用之報告書編製準則或指引，編製企業社會責任報告書等揭露公司非財務資訊之報告書？前揭報告書是否取得第三方驗證單位之確信或保證意見？	✓		於本公司網站、公開資訊觀測站及年報中，揭露具攸關性及可靠性之企業社會責任相關資訊，惟尚未取得第三方驗證單位之確信或保證意見。	無差異。
六、公司如依據「上市上櫃公司企業社會責任實務守則」訂有本身之企業社會責任守則者，請敘明其運作與所訂守則之差異情形： 本公司已訂定「企業社會責任守則」，並致力於社會責任之推動，並參與各項公益贊助活動，符合企業社會責任實務守則，運作與守則規定無重大差異。				
七、其他有助於瞭解企業社會責任運作情形之重要資訊： (一) 社會關懷活動： 合併公司與翰衛生技時尚口罩攜手，於2020年12月19日至23日在浪LIVE 平台舉辦口罩義賣活動。在數十位直播主力挺宣傳之下，粉絲響應公益買氣驚人，達成義賣收益20萬元全數捐贈臺大醫院，作為防疫相關之醫療發展經費。 浪LIVE身為堅持綠色、才藝的直播平台，除了對內容的把關有強烈使命感，也很樂於參與公益活動，回饋社會。未來本公司亦會積極參與公益活動，善盡企業社會責任之落實。 (二) 員工權益、僱員關懷之執行情形：請參閱伍、營運概況項下「五、勞資關係」之說明（詳第60頁）。 (三) 人權：本公司從未雇用童工，另依性別工作平等法及就業服務法，訂定工作規則。 (四) 平衡職場與生活：本公司依法令規定實施育嬰留職停薪制度，並提供家庭照顧假、陪產假、生理假及哺乳時間室等措施；鼓勵員工休假。				

(六) 公司履行誠信經營情形及採行措施：

評估項目	運作情形		與上市上櫃公司誠信經營守則差異情形及原因	
	是	否		摘要說明
一、訂定誠信經營政策及方案 (一) 公司是否制定經董事會通過之誠信經營政策，並於規章及對外文件中明示誠信經營之政策、作法，以及董事會與高階管理階層積極落實經營政策之承諾？	✓		本公司於人事管理規章、誠信經營守則及道德行為準則中皆已明確揭示誠信經營之政策與行為規範，規範包含董事及經理人。董事會亦承諾積極落實誠信經營，於公司「董事會議事規範」中訂定董事利益迴避制度，對於會議事項與其自身或其代表之法人有利害關係，致有害於公司利益之虞者，不得加入討論及表決。	無差異。
(二) 公司是否建立不誠信行為風險之評估機制，定期分析及評估營業範圍內具較高不誠信行為風險之營業活動，並據以訂定防範不誠信行為方案，且至少涵蓋「上市上櫃公司誠信經營守則」第七條第二項各款行為之防範措施？	✓		本公司於員工行為準則及誠信經營守則明訂，以廉潔正直原則自律，誠實對待客戶、投資人、同事、供應商及所接觸的每一個人，並嚴禁員工收受任何不當餽贈與款待。本公司提供舉報系統，以防範不正當利益行為，本公司秉持嚴肅態度看待所有經確認屬實之個案，對於違反者採取包含如終止僱傭或業務往來關係等嚴厲懲戒，以及適時採取法律行動。	無差異。
(三) 公司是否於防範不誠信行為方案內明定作業程序、行為指南、違規之懲戒及申訴制度，且落實執行，並定期檢討修正前揭方案？	✓		本公司董事、監察人、經理人、受僱人，嚴禁直接或間接提供、承諾、要求或收受任何不正當利益，或做出其他違反誠信、不法或違背受託義務之不誠信行為。為達成確保財務及營運資訊之正確、可靠與及時，以及員工行為遵循相關規定等目標，內部稽核依照董事會核准的年度稽核計劃進行各項稽核，並呈報董事會及管理階層相關之稽核結果與後續改善方案，俾落實目標成效。	無差異。
二、落實誠信經營 (一) 公司是否評估往來對象之誠信紀錄，並於其與往來交易對象簽訂之契約中明訂誠信行為條款？	✓		本公司進行商業活動恪守誠信及守法原則，對內宣導公司人員於從事商業行為之過程中，不得有收受或行賄之行為，對外與廠商簽署之契約中亦明確要求廠商遵循相關法規之規定，以確保雙方間之商業活動符合誠信原則。	無差異。
(二) 公司是否設置隸屬董事會之推動企業誠信經營專責單位，並定期(至少一年一次)向董事會報告其誠信經營政策與防範不誠信行為	✓		本公司有設置總經理室為推動企業誠信經營兼職單位，並由各部門依其職務及盡力履行公司誠信經營守則相關規範，未來將再指定授權專責管理單位處理。	無差異。

評估項目	運作情形			與上市上櫃公司誠信經營守則差異情形及原因
	是	否	摘要說明	
方案及監督執行情形？				
(三)公司是否制定防止利益衝突政策、提供適當陳述管道，並落實執行？	✓		本公司「董事會議事規則」亦訂有董事利益迴避制度，董事對於會議事項，與其自身或其代表之法人有利害關係，應於當次董事會說明其利害關係之重要內容，如有害於公司利益之虞者，得陳述意見及答詢，不得加入討論及表，且討論及表決時應予迴避，並不得代理其他董事行使其表決權。	無差異。
(四)公司是否為落實誠信經營已建立有效的會計制度、內部控制制度，並由內部稽核單位依不誠信行為風險之評估結果，擬訂相關稽核計畫，並據以查核防範不誠信行為方案之遵循情形，或委託會計師執行查核？	✓		本公司已建立會計制度、內部控制制度等相關制度，制定及修定及修訂均提董事會決議通過。並設置內部稽核單位及委託會計師執行定其查核，並呈報董事會及管理階層報告稽核結果及後續改善方案，讓管理階層了解公司的內部控制執行情形，以落實管理之目的。	無差異。
(五)公司是否定期舉辦誠信經營之內、外部之教育訓練？	✓		本公司109年度舉辦與誠信經營議題相關之內、外部教育訓練（含誠信經營法規遵行、會計制度及內部控制等相關課程）計14人次，合計66人時。	無差異。
三、公司檢舉制度之運作情形 (一)公司是否訂定具體檢舉及獎勵制度，並建立便利檢舉管道，及針對被檢舉對象指派適當之受理專責人員？	✓		本公司各項業務之相關人士在執行業務時，如發現有違反誠信廉潔事實者，可透過以下管道提出檢舉： 內部：直屬主管、員工意見箱。 外部：獨立董事信箱提出檢舉後，將啟動調查程序，專責人員包括稽核單位成立委員會展開調查。	無差異。
(二)公司是否訂定受理檢舉事項之調查標準作業程序及相關保密機制？	✓		本公司「檢舉非法及不道德或不信行為案件之處理辦法」制定申訴作業程序、案件受理的權責單位及事件處理流程，並遵法個資保密，及嚴禁對同仁從事報復行為。	無差異。
(三)公司是否採取保護檢舉人不因檢舉而遭受不當處置之措施？	✓		本公司對檢舉人負保密責任及保護制度，並已明定在內部規章中。	無差異。

評估項目	運作情形			與上市上櫃公司誠信經營守則差異情形及原因
	是	否	摘要說明	
四、加強資訊揭露 公司是否於其網站及公開資訊觀測站，揭露其所訂誠信經營守則內容及推動成效？	✓		本公司之「誠信經營守則」已揭露於公司網站上。	無差異。
五、公司如依據「上市上櫃公司誠信經營守則」訂有本身之誠信經營守則者，請敘明其運作與所訂守則之差異情形： 已依規定制定相關守則並提董事會通過後實施，並揭露公告於公司網站及公開資訊觀測站，提供員工依循。				
六、其他有助於瞭解公司誠信經營運作情形之重要資訊（如公司檢討修正其訂定之誠信經營守則等情形）： 本公司對內從上到下均要求應恪遵此所有法令與規範，並有訂定各項內部辦法以確保誠信經營與法令遵循之落實。				

(七)公司訂定公司治理守則及相關規章查詢方式：

本公司目前已訂定公司治理實務守則及相關規章，並揭露於本公司網站，以落實公司治理之運作及推動，其網址為：<http://www.jyetai.com>。

(八)其他足以增進對公司治理運作情形之瞭解的重要資訊：

本公司相關單位定期或不定期與簽證會計師，針對財務報告查核事項及內部控制執行情形，充分溝通討論。

對於內部重大資訊處理程序係依公司訂定之「防範內線交易之管理控制作業」辦理，重大消息之公開方式以「證券交易法第一百五十七條之一第五項及第六項重大消息範圍及其公開方式管理辦法」及「臺灣證券交易所股份有限公司對有價證券上市公司重大訊息之查證暨公開處理程序」之定義及相關規範為依據。

為防範內線交易，凡知悉公司內部重大消息之人，對於本公司有價證券的買賣，均應依證券交易法第一百五十七條之一規定辦理。本公司亦建立內控機制，適時提供教育宣導，並將此制度告知員工、經理人和董事，避免其違反法規或發生內線交易情事。

(九)內部控制制度執行狀況應揭露下列事項：

1. 內部控制聲明書

浪凡網路科技股份有限公司  
內部控制制度聲明書

日期：110年03月29日

本公司民國 109 年度之內部控制制度，依據自行評估的結果，謹聲明如下：

- 一、本公司確知建立、實施和維護內部控制制度係本公司董事會及經理人之責任，本公司業已建立此一制度。其目的係在對營運之效果及效率(含獲利、績效及保障資產安全等)、報導具可靠性、及時性、透明性及符合相關規範暨相關法令規章之遵循等目標的達成，提供合理的確保。
- 二、內部控制制度有其先天限制，不論設計如何完善，有效之內部控制制度亦僅能對上述三項目標之達成提供合理的確保；而且，由於環境、情況之改變，內部控制制度之有效性可能隨之改變。惟本公司之內部控制制度設有自我監督之機制，缺失一經辨認，本公司即採取更正之行動。
- 三、本公司係依據「公開發行公司建立內部控制制度處理準則」(以下簡稱「處理準則」)規定之內部控制制度有效性之判斷項目，判斷內部控制制度之設計及執行是否有效。該「處理準則」所採用之內部控制制度判斷項目，係為依管理控制之過程，將內部控制制度劃分為五個組成要素：1.控制環境，2.風險評估，3.控制作業，4.資訊與溝通，及5.監督作業。每個組成要素又包括若干項目。前述項目請參見「處理準則」之規定。
- 四、本公司業已採用上述內部控制制度判斷項目，評估內部控制制度之設計及執行的有效性。
- 五、本公司基於前項評估結果，認為本公司於民國109年12月31日的內部控制制度(含對子公司之監督與管理)，包括瞭解營運之效果及效率目標達成之程度、報導係屬可靠、及時、透明及符合相關規範暨相關法令規章之遵循有關的內部控制制度等之設計及執行係屬有效，其能合理確保上述目標之達成。
- 六、本聲明書將成為本公司年報及公開說明書之主要內容，並對外公開。上述公開之內容如有虛偽、隱匿等不法情事，將涉及證券交易法第二十條、第三十二條、第一百七十一條及第一百七十四條等之法律責任。
- 七、本聲明書業經本公司民國110年03月29日董事會通過。出席董事7人中，有0人持反對意見，餘均同意本聲明書之內容，併此聲明。

浪凡網路科技股份有限公司

董事長：邱建誠 簽章

總經理：王冠中 簽章

2.委託會計師專案審查內部控制制度者，應揭露會計師審查報告：不適用。

(十)最近年度及截至年報刊印日止公司及其內部人員依法被處罰、公司對其內部人員違反內部控制制度規定之處罰、主要缺失與改善情形：最近年度並無重大缺失。

(十一)最近年度及截至年報刊印日止，股東會及董事會之重要決議：

1. 最近年度及截至年報刊印日止，股東會之重要決議

會議	日期	重大決議事項	後續執行情形													
股東會	109.06.15	1.承認 108 年度營業報告書及財務報告案。	請詳本年報附件三最近年度財務報告之去年同期資料。													
		2.承認 108 年度虧損撥補案。	因 108 年度決算虧損，本年度不配發股利。													
		3.承認本公司 108 年度私募資金用途變更案。	已依案遵循辦理。													
		4.通過本公司『公司章程』修訂案。	已依決議修訂完成並遵循辦理。													
		5.通過本公司「董事及監察人選舉辦法」修正案。	已依決議修訂完成並遵循辦理。													
		6.通過本公司『資金貸與他人作業程序』修訂案。	已依決議修訂完成並遵循辦理。													
		7.通過本公司『背書保證作業辦法』修訂案。	已依決議修訂完成並遵循辦理。													
		8.通過本公司『取得或處分資產處理程序』修訂案。	已依決議修訂完成並遵循辦理。													
		9.通過辦理 109 年度私募普通股及國內有擔保及無擔保可轉換公司債案。	已依案遵循辦理。													
		10.通過全面改選本公司董事(含獨立董事)案。	選舉結果： 當選名單 <table border="1"> <thead> <tr> <th>職稱</th> <th>姓名或名稱</th> <th>當選權數</th> </tr> </thead> <tbody> <tr> <td>董事</td> <td>永美投資有限公司代表人： 邱建誠</td> <td>52,389,638 權</td> </tr> <tr> <td>董事</td> <td>展暉投資有限公司代表人： 王冠中</td> <td>45,233,866 權</td> </tr> <tr> <td>董事</td> <td>永美投資有限公司代表人： 林岳勳</td> <td>36,682,858 權</td> </tr> <tr> <td>董事</td> <td>永美投資有限公司代表人： 李婉瑜</td> <td>36,651,410 權</td> </tr> </tbody> </table>	職稱	姓名或名稱	當選權數	董事	永美投資有限公司代表人： 邱建誠	52,389,638 權	董事	展暉投資有限公司代表人： 王冠中	45,233,866 權	董事	永美投資有限公司代表人： 林岳勳	36,682,858 權	董事
職稱	姓名或名稱	當選權數														
董事	永美投資有限公司代表人： 邱建誠	52,389,638 權														
董事	展暉投資有限公司代表人： 王冠中	45,233,866 權														
董事	永美投資有限公司代表人： 林岳勳	36,682,858 權														
董事	永美投資有限公司代表人： 李婉瑜	36,651,410 權														



			獨立 董事	劉毓雯	24,810,158 權
			獨立 董事	張智超	24,803,913 權
			獨立 董事	施靜慧	24,799,304 權
		11.通過解除本公司新選任董事及其代表人之競業禁止限制案。	已依案遵循辦理。		
股東臨時 會	109.12.31	1.通過處分子公司蘇州捷泰精密工業有限公司股權。	已依案遵循辦理。		
		2.通過本公司「公司章程」部分條文修正案。	已依決議修訂完成並遵循辦理。		

2. 最近年度及截至年報刊印日止，董事會之重要決議

日期	會議	重 大 決 議 事 項
109.03.26	董事會	<ol style="list-style-type: none"> <li>1. 通過本公司 108 年度營業報告書、合併暨個體財務報表案。</li> <li>2. 通過本公司 108 年度虧損撥補案。</li> <li>3. 通過本公司 108 年度「內部控制制度有效性考核」及「內部控制制度聲明書」案。</li> <li>4. 通過全面改選本公司董事(含獨立董事)案。</li> <li>5. 通過 2020/(109)年營運計劃案。</li> <li>6. 通過本公司「公司章程」修正案。</li> <li>7. 通過本公司「董事及監察人選舉辦法」修正案。</li> <li>8. 通過本公司「資金貸與他人作業程序」修正案。</li> <li>9. 通過本公司「背書保證作業辦法」修正案。</li> <li>10. 通過本公司「取得或處分資產處理程序」修正案。</li> <li>11. 通過訂定本公司「審計委員會組織規程」案。</li> <li>12. 通過本公司擬辦理 109 年度私募普通股及國內有擔保及無擔保可轉換公司債案。</li> <li>13. 通過擬處分不動產案。</li> <li>14. 通過有關本公司引進新產品或新事業合作案。</li> <li>15. 通過訂定本公司 109 年股東常會召集案。</li> </ol>
109.04.30	董事會	<ol style="list-style-type: none"> <li>1. 通過本公司 108 年年終獎金發放原則修正案。</li> <li>2. 通過本公司代理發言人異動案。</li> <li>3. 通過提名董事(含獨立董事)候選人名單案。</li> <li>4. 通過本公司 108 年度私募資金用途變更案。</li> <li>5. 通過解除本公司新選任董事及其代表人之競業禁止限制案。</li> <li>6. 通過本公司擬修正 109 年度私募普通股及國內有擔保及無擔保可轉換公司債案。</li> <li>7. 通過修訂本公司 109 年股東常會召集相關事宜案。</li> </ol>
109.05.12	董事會	<ol style="list-style-type: none"> <li>1. 通過編制本公司「109 年第 1 季合併財務報表」案。</li> <li>2. 通過本公司擬修正 109 年度私募普通股及國內有擔保及無擔保可轉換公司債案。</li> </ol>
109.05.20	董事會	<ol style="list-style-type: none"> <li>1. 通過本公司擬發行 108 年第一次私募普通股之訂定價格及增資基準日等相關事宜案。</li> <li>2. 通過本公司擬發行 108 年私募國內第一次及第二次有擔保可轉換公司債之價格訂定及其相關事宜案。</li> <li>3. 通過 108 年度股東常會通過之私募普通股及國內有擔保及無擔保可轉</li> </ol>

日期	會議	重大決議事項
		換公司債案，於私募額度剩餘部分擬將不予辦理。 4. 通過投資旭瑞文化傳媒股份有限公司案。
109.06.15	臨時董事會	1. 通過推選本公司董事長案。 2. 通過指派本公司向經濟部申請登記之公司印鑑保管人案。 3. 通過委任薪資報酬委員會成員乙案。
109.08.12	董事會	1. 通過本公司董事、監察人及經理人之薪資報酬案。 2. 通過有關本公司總經理任命案。 3. 通過有關本公司收購旭瑞文化傳媒股份有限公司股權案。 4. 通過擬指派本公司轉投資之子公司董事及監察人案。
109.10.08	董事會	1. 通過本公司自民國 109 年第三季起更換財務報告簽證會計師案。 2. 通過財務報告簽證會計師獨立及適任性評估案。
109.11.13	董事會	1. 通過擬處分三重湯城不動產案。 2. 通過擬處分子公司蘇州捷泰精密工業有限公司股權案。 3. 通過對子公司旭瑞文化傳媒股份有限公司現金增資案。 4. 通過為因應子公司蕪湖捷泰精密工業有限公司營運資金需求。 5. 通過子公司蘇州捷泰精密工業有限公司對蕪湖捷泰精密工業有限公司之資金貸與。 6. 通過本公司 110 年度稽核計畫案。 7. 通過本公司「公司章程」部分條文修正案。 8. 通過訂定本公司「董事會績效評估辦法」案。 9. 通過召集本公司 109 年第一次股東臨時會案。
109.12.31	董事會	1. 通過本公司 100%持有之孫公司蘇州捷泰精密工業有限公司(以下簡稱蘇州捷泰)放棄對本公司另一 100%持有之孫公司蕪湖捷泰精密工業有限公司(以下簡稱蕪湖捷泰)之債權。 2. 通過本公司 100%持有之子公司香港捷泰電子有限公司(以下簡稱香港捷泰)放棄對其子公司蘇州捷泰精密工業有限公司(以下簡稱蘇州捷泰)之債權。 3. 通過 2021/(110)年預算案。
110.03.08	董事會	1. 通過訂定股票更名換票基準日及換發股票作業計畫案。
110.03.29	董事會	1. 通過本公司董事及經理人之薪資報酬案。 2. 通過擬檢討本公司董事及經理人薪資報酬相關之辦法。 3. 通過本公司 109 年度營業報告書、合併暨個體財務報表案。 4. 通過本公司 109 年度虧損撥補案。 5. 通過本公司 109 年度「內部控制制度有效性考核」及「內部控制制度聲明書」案。 6. 通過本公司「董事選舉辦法」修正案。 7. 通過本公司稽核主管任命案。 8. 通過本公司 100%持有之子公司旭瑞文化傳媒股份有限公司對其子公司朱雀互動傳媒股份有限公司之資金貸與案。 9. 通過本公司擬辦理 110 年度私募普通股及國內有擔保可轉換公司債案 10. 通過 109 年度股東常會通過之私募普通股及國內有擔保及無擔保可轉換公司債，於剩餘期間內擬不予辦理。 11. 通過本公司「公司章程」部分條文修正案。 12. 通過訂定本公司 110 年股東常會召集案。
110.04.19	董事會	1. 通過本公司自民國 110 年第一季起更換財務報告簽證會計師案。 2. 通過財務報告簽證會計師獨立及適任性評估案。

(十二) 最近年度及截至年報刊印日止董事或監察人對董事會通過重要決議有不同意見

且有紀錄或書面聲明者，其主要內容：本公司最近年度董事會並未有經獨立董事反對或保留意見且有紀錄或書面聲明之董事會議決事項。

(十三) 最近年度及截至年報刊印日止，公司董事長、總經理、會計主管、財務主管及內部稽核主管及研發主管等辭職解任情形之彙總：

職 稱	姓 名	到任日期	解職日期	辭職或解任原因
總經理	邱建誠	107/05/10	109/08/12	配合營運規劃辭任
內部稽核主管	吳如婷	107/9/10	109/05/05	生涯規劃辭職

#### 四、會計師公費資訊

會計師事務所名稱	會計師姓名	審計公費	非審計公費					會計師查核期間	備註
			制度設計	工商登記	人力資源	其他(註1)	小計		
德昌聯合會計師事務所	陳裕勳	800	-	-	-	28	28	109.01.01-109.06.30	配合公司整體營運規劃更換
	李定益								
大師聯合會計師事務所	張蔚誠	1,500	-	-	-	-	-	109.07.01-109.12.31	
	謝婉麗								

註 1：主係委託辦理資本額簽證。

- (一) 本公司給付簽證會計師、簽證會計師所屬事務所及其關係企業之非審計公費占審計公費之比例達四分之一以上者：無此情形。
- (二) 更換會計師事務所且更換年度所支付之審計公費較更換前一年度之審計公費減少者，應揭露審計公費減少金額、比例及原因：無此情形。
- (三) 審計公費較前一年度減少達百分之十五以上者，應揭露審計公費減少金額、比例及原因：無此情形。

#### 五、更換會計師資訊

因本公司整體營運規劃之需求，將簽證會計師由德昌聯合會計師事務所陳裕勳會計師及李定益會計師，更換為大師聯合會計師事務所張蔚誠會計師及謝婉麗會計師。

(一) 關於前任會計師：

更換日期	109年10月08日		
更換原因及說明	配合公司整體營運規劃		
說明係委任人或會計師終止或不接受委任	當事人	會計師	委任人
	情況 主動終止委任	不適用	V

	不再接受(繼續)委任	不適用	不適用
最新兩年內簽發無保留意見以外之查核報告書意見及原因	無此情事		
與發行人有無不同意見	有	會計原則或實務	
		財務報告之揭露	
		查核範圍或步驟	
		其他	
	無	V	
	說明		
其他揭露事項 (本準則第十條第六款第一目之四至第一目之七應加以揭露者)	無此情事		

(二) 關於繼任會計師：

事務所名稱	大師聯合會計師事務所
會計師姓名	張蔚誠會計師 謝婉麗會計師
委任之日期	109年10月08日
委任前就特定交易之會計處理方法或會計原則及對財務報告可能簽發之意見諮詢事項及結果	無此情事
繼任會計師對前任會計師不同意見事項之書面意見	無此情事

(三) 前任會計師對本準則第 10 條第 6 款第 1 目及第 2 目之 3 事項之復函：無此情形。

六、公司之董事長、總經理、負責財務或會計事務之經理人，最近一年內曾任職於簽證會計師所屬事務所或其關係企業者：無。

七、最近年度及截至年報刊印日止，董事、監察人、經理人及持股比例超過百分之十之股東股權移轉及股權質押變動情形。

(一) 董事、監察人、經理人及大股東股權變動情形

單位：股

職稱	姓名	109 年度		110 年 04 月 30 日	
		持有股數增 (減) 數	質押股數增 (減) 數	持有股數增 (減) 數	質押股數增 (減) 數
法人董事	永美投資(有)公司 (就任日期：106/06/27)	-	-	-	-
法人董事	展擘投資(有)公司 (就任日期：109/06/15)	1,340,000	200,000	-	300,000

職稱	姓名	109 年度		110 年 04 月 30 日	
		持有股數增 (減) 數	質押股數增 (減) 數	持有股數增 (減) 數	質押股數增 (減) 數
董事長之法人 代表人	邱建誠 (就任日期：107/03/30)	-	-	-	-
董事之法人 代表人	王冠中 (就任日期：109/06/15)	820,000	250,000	-	-
董事之法人 代表人	馬詠睿 (就任日期：109/12/08)	-	-	-	-
董事之法人 代表人	李婉瑜 (就任日期：107/03/30)	-	-	-	-
獨立董事	張智超 (就任日期：107/06/29)	-	-	-	-
獨立董事	劉毓雯 (就任日期：107/06/29)	-	-	-	-
獨立董事	施靜慧 (就任日期：109/06/15)	-	-	-	-
經理人/財務兼 會計主管	陳華滋 (就任日期：107/11/13)	-	-	-	-

(二) 股權移轉資訊：不適用。

(三) 股權質押資訊：不適用。

#### 八、持股比例占前十名之股東，其相互間之關係資料

110 年 04 月 30 日 單位：股；%

姓名	本人 持有股份		配偶、未成年 子女持有股份		利用他人名義 合計持有股份		前十大股東相互間 具有關係人或為配 偶、二親等以內之 親屬關係者，其名 稱或姓名及關係。		備註
	股數	持股 比率	股數	持股 比率	股數	持股 比率	名稱	關係	
賈文中	1,400,000	2.63%	0	0%	0	0%	賈志杰	父子	無
陳世志	1,400,000	2.63%	0	0%	0	0%	無	無	無
邱建誠	1,340,000	2.52%	0	0%	0	0%	無	無	無
王冠中	820,000	1.54%	0	0%	0	0%	無	無	無
貝里斯商僑誼開發 股份有限公司台灣 分公司	668,000	1.26%	0	0%	0	0%	無	無	無
賈志杰	590,000	1.11%	0	0%	0	0%	賈文中	父子	無
鄧陳秀霞	531,000	1.00%	0	0%	0	0%	無	無	無
凱基商業銀行股份 有限公司受託保管 興天科	523,000	0.98%	0	0%	0	0%	無	無	無
陳道中	418,000	0.79%	0	0%	0	0%	無	無	無

姓名	本人持有股份		配偶、未成年子女持有股份		利用他人名義合計持有股份		前十大股東相互間具有關係人或為配偶、二親等以內之親屬關係者，其名稱或姓名及關係。		備註
	股數	持股比率	股數	持股比率	股數	持股比率	名稱	關係	
蕭清貴	381,000	0.72%	0	0%	0	0%	無	無	無

九、公司、公司之董事、監察人、經理人及公司直接或間接控制之事業對同一轉投資事業之持股數，並合併計算綜合持股比例

109年12月31日 單位：股；%

轉投資事業	本公司投資		董事、監察人、經理人及直接或間接控制事業之投資		綜合投資	
	股數	持股比例	股數	持股比例	股數	持股比例
旭瑞文化傳媒股份有限公司	25,000,000	100%	-	-	25,000,000	100%
博塏股份有限公司	1,000,000	66.67	-	-	1,000,000	66.67%
午屹萬投資股份有限公司	6,000,000	100%	-	-	6,000,000	100%
JYE TAI PRECISION INDUSTRIAL (B.V.I.)CO.,LTD.	9,487	100%	-	-	9,487	100%
JYE TAI Eelectronics LTD.	69,248,000	100%	-	-	69,248,000	100%
蘇州捷泰工業有限公司	註	100%	-	-	註	100%
蕪湖捷泰工業有限公司	註	100%	-	-	註	100%

註：不適用，非股份有限公司未發行股份。

## 肆、募資情形

### 一、資本及股份

#### (一) 股本來源

單位：新台幣仟元/仟股

年月	發行價格(元)	核定股本		實收股本		備註		
		股數	金額	股數	金額	股本來源	以現金以外之財產抵充股款者	其 他
62/04	10	20	200	20	200	現金繳入股本	無	
76/06	10	1,500	15,000	1,500	15,000	現金增資14,800	無	生效日期：76.06.30核准字號：建一字第178998號
82/11	10	2,900	29,000	2,900	29,000	現金增資14,000	無	生效日期：82.12.03核准字號：建一字第801263號
85/09	10	7,000	70,000	7,000	70,000	現金增資41,000	無	生效日期：85.09.16核准字號：八五建三甲字第231486號
86/12	10	14,000	140,000	14,000	140,000	現金增資70,000	無	生效日期：87.02.10核准字號：經(87)商字第102240號
87/06	10	36,500	365,000	36,500	365,000	現金增資162,000 盈餘轉增資63,000	無	生效日期：87.07.23核准字號：(87)台財證(一)第59552號
88/07	10	47,450	474,500	47,450	474,500	盈餘轉增資99,645 資本公積轉增資9,855	無	生效日期：88.07.26核准字號：(88)台財證(一)第69701號
89/11	10	57,500	575,000	57,500	575,000	盈餘轉增資94,900 員工紅利轉增資5,600	無	生效日期：89.07.11核准字號：(89)台財證(一)第59924號
90/11	10	96,000	960,000	67,300	673,000	盈餘轉增資92,000 員工紅利轉增資6,000	無	生效日期：90.10.25核准字號：(90)台財證(一)第164957號
91/06	10	96,000	960,000	74,257	742,570	盈餘轉增資60,570 員工紅利轉增資9,000	無	生效日期：91.06.28核准字號：(91)台財證(一)第135532號
92/04	10	96,000	960,000	76,111	761,113	可轉換公司債轉發新股 18,543	無	生效日期：91.09.03核准字號：台財證一第0910147184號
92/07	10	115,000	1,150,000	76,313	763,134	可轉換公司債轉發新股 2,021	無	生效日期：91.09.03核准字號：台財證一第0910147184號
92/10	10	115,000	1,150,000	78,795	787,956	盈餘轉增資14,719 員工紅利轉增10,000 可轉換公司債轉發新股 104	無	生效日期：91.09.03核准字號：台財證一第0910147184號 生效日期：92.08.19核准字號：台財證一第0920137445號
93/01	10	115,000	1,150,000	79,517	795,175	可轉換公司債轉發新股 7,219	無	生效日期：91.09.03核准字號：台財證一第0910147184號
93/04	10	115,000	1,150,000	86,336	863,357	可轉換公司債轉發新股 68,181	無	生效日期：91.09.03核准字號：台財證一第0910147184號
93/08	10	115,000	1,150,000	89,603	896,030	可轉換公司債轉發新股 32,673	無	生效日期：91.09.03核准字號：台財證一第0910147184號
93/10	10	115,000	1,150,000	93,099	930,992	盈餘轉增資24,961 員工紅利轉增10,000	無	生效日期：93.07..13核准字號：金管證一第0930131122號
93/11	10	115,000	1,150,000	104,252	1,042,522	可轉換公司債轉發新股 111,530	無	生效日期：91.09.03核准字號：台財證一第0910147184號
94/02	10	115,000	1,150,000	101,232	1,012,322	庫藏股減資30,200	無	生效日期：93.12.29核准字號：金管證三第0930159359號

年月	發行價格(元)	核定股本		實收股本		備註		
		股數	金額	股數	金額	股本來源	以現金以外之財產抵充股款者	其 他
94/05	10	115,000	1,150,000	99,382	993,822	庫藏股減資18,500	無	生效日期：94.03.31核准字號：金管證三第0940111010號
94/07	10	115,000	1,150,000	96,382	963,822	庫藏股減資30,000	無	生效日期：94.06.13核准字號：金管證三第0940123739號
94/09	10	115,000	1,150,000	97,091	970,915	盈餘轉增資4,693 員工紅利轉增資2,400	無	生效日期：94.07.28核准字號：金管證一字第0940130644號
95/02	10	115,000	1,150,000	90,473	904,735	庫藏股減資66,180	無	生效日期：92.03.12核准字號：金管證三第0920108498號 生效日期：94.11.25核准字號：金管證三第0940155163號
95/10	10	115,000	1,150,000	93,223	932,230	盈餘轉增資17,490 員工紅利轉增資10,000	無	生效日期：95.07.18核准字號：金管證一字第0950131154號
96/10	10	115,000	1,150,000	95,317	953,174	盈餘轉增資18,044 員工紅利轉增資2,900	無	生效日期：96.07.30核准字號：金管證一字第0960040012號
96/10	10	115,000	1,150,000	92,317	923,174	庫藏股減資30,000	無	生效日期：93.05.06核准字號：金管證三字第0930116919號
97/10	10	115,000	1,150,000	96,010	960,101	資本公積轉增資36,927	無	生效日期：97.08.05核准字號：金管證一字第0970039473號
99/12	10	115,000	1,150,000	98,381	983,811	盈餘轉增資23,709	無	生效日期：99.11.02核准字號：金管證發字第0990059775號
100/02	10	115,000	1,150,000	96,181	961,811	庫藏股減資22,000	無	生效日期：100.1.10核准字號：金管證交字第1000000870號
100/09	10	115,000	1,150,000	95,009	950,091	庫藏股減資11,720	無	生效日期：97.8.28核准字號：金管證三字第0970043941號
104/06	10	115,000	1,150,000	49,682	496,824	減資453,267	無	生效日期：104.6.29核准字號：金管證發字第1040023453號
109/06	10	115,000	1,150,000	53,242	532,424	私募普通股增資35,600	無	生效日期：109.06.30核准字號：經授商字第10901115650號

(二) 資本及股份

110年04月30日/單位：股

股份種類	核定股本			備註
	流通在外股份	未發行股份	合計	
普通股	53,242,403	61,757,597	115,000,000	

(三) 總括申報制度相關資訊：不適用。



(四) 股東結構

110年04月30日

股東結構數	政府機構	金融機構	其他法人	外國機構及外人	個人	合計
人數	0	0	118	35	17,582	17,735
持有股數	0	0	643,191	1,964,020	50,635,192	53,242,403
持股比例	0%	0%	1.21%	3.69%	95.10%	100.00%

(五) 股權分散情形

1、普通股股份股權分散情形

110年04月30日 單位：人；股

持股分級	股東人數	持有股數	持股比例
1至 999	11,796	265,791	0.50%
1,000至 5,000	4,371	9,424,704	17.70%
5,001至 10,000	737	5,967,642	11.21%
10,001至 15,000	256	3,344,935	6.28%
15,001至 20,000	163	3,016,466	5.67%
20,001至 30,000	158	4,044,247	7.60%
30,001至 40,000	72	2,631,618	4.94%
40,001至 50,000	40	1,850,000	3.48%
50,001至 100,000	83	5,745,000	10.79%
100,001至 200,000	34	5,054,000	9.49%
200,001至 400,000	16	4,208,000	7.90%
400,001至 600,000	4	2,062,000	3.87%
600,001至 800,000	1	668,000	1.26%
800,001至 1,000,000	1	820,000	1.54%
1,000,001以上	3	4,140,000	7.77%
合計	17,735	53,242,403	100.00%

2、特別股股份股權分散情形：本公司無發行特別股股份。

(六) 主要股東名單：股權比例達百分之五以上股東或股權比例占前十名之股東

110年04月30日；單位：股

主要股東名稱	股份	持有股數	持股比例
賈文中		1,400,000	2.63%
陳世志		1,400,000	2.63%

邱建誠	1,340,000	2.52%
王冠中	820,000	1.54%
貝里斯商僑誼開發股份有限公司台灣分公司	668,000	1.26%
賈志杰	590,000	1.11%
鄧陳秀霞	531,000	1.00%
凱基商業銀行股份有限公司受託保管興天科	523,000	0.98%
陳道中	418,000	0.79%
蕭清貴	381,000	0.72%

(七) 最近二年度每股市價、淨值、盈餘、股利及相關資料

單位：新台幣元；仟股

項 目		年 度	108年度	109年度	截至 110 年 3月31日(註4)
每股市價	最 高		20.90	91.20	49.05
	最 低		7.50	14.05	37.45
	平 均		10.04	38.97	42.83
每股淨值	分配前		8.06	10.17	10.40
	分配後		8.06	10.17	10.40
每股盈餘	加 權 平 均 股 數		49,682	51,735	53,242
	每股盈餘	追溯前	(0.54)	1.16	0.30
		追溯後	(0.54)	1.16	0.30
每股股利	現金股利		-	-	-
	無 償 配 股	盈餘配股	-	-	-
		資本公積配股	-	-	-
	累積未付股利		-	-	-
投資 報酬 分析	本益比(註1)		-	-	-
	本利比(註2)		-	-	-
	現金股利殖利率(註3)		-	-	-

註 1：本益比＝當年度每股平均收盤價／每股盈餘。

註 2：本利比＝當年度每股平均收盤價／每股現金股利。

註 3：現金股利殖利率＝每股現金股利／當年度每股平均收盤價。

註 4：截至110年3月31日止經會計師核閱資料。

註 5：109年度虧損撥補案業經110年3月29日董事會決議通過，依公司法規定不分配股息紅利，惟尚未經股東會決議。

(八) 公司股利政策及執行狀況：

1. 股利政策：

本公司章程第二十七條規定如下：本公司年度如有獲利，應提撥不低於2%為員工酬勞，其發放對象包含符合一定條件之控制及從屬公司員工，其條件及分配

方式授權董事會決議之；同時本公司得以上開獲利數額，由董事會決議提撥不高於3%為董事酬勞。上述酬勞由董事會決議以股票或現金分派發放並提股東會報告之，惟董事酬勞僅得以現金為之，但公司尚有累積虧損時，應預先保留彌補數額，再依前項比例提撥員工酬勞及董事酬勞。

本公司年度決算如有盈餘，除依法提繳應納稅款，並彌補累積虧損外，應先依法提10%為法定盈餘公積（除法定盈餘公積累計已達本公司實收資本額時，不在此限），另依相關法令規定提列或迴轉特別盈餘公積後，再就其餘額加上年度累積未分配盈餘數，為累積可分配盈餘數，由董事會擬具盈餘分配議案，以發行新股方式為之時，應提請股東會決議後分配之。本公司分派股息及紅利或法定盈餘公積及基本公積之全部或一部如以發放現金之方式為之，授權董事會以三分之二以上董事之出席，及出席董事過半數同意後為之，並報告股東會。

兼顧股東利益及公司長期財務規劃，每年就可供分配盈餘提撥不低於15%分配股東紅利，惟累積可供分配盈餘低於實收股本百分之50%得不予分配。其中現金股利不低於股利總額之10%，若現金股利每股低於0.5元得不予發放，而改以股票股利發放。

2. 本次股東會擬議股利分配之情形：

(1) 股票股利：無。

(2) 現金股利：無。

(九) 本次股東會擬議之無償配股對公司營業績效及每股盈餘之影響：不適用。

(十) 員工分紅及董事、監察人酬勞：

1. 公司章程所載員工、董事及監察人酬勞之成數及範圍：請參閱股利政策（第38頁）。
2. 本期估列員工、董事及監察人酬勞金額之估列基礎、以股票分派員工酬勞之股數計算基礎及實際配發金額若與估列數有差異時之會計處理：無。
3. 董事會通過分派酬勞情形：
  - (1) 配發員工現金酬勞、股票股利及董事、監察人酬勞金額：109年度無配發員工酬勞及董監酬勞。
  - (2) 配發員工現金酬勞、股票酬勞及董事、監察人酬勞金額，若與認列費用年度估列金額有差異者，應揭露差異數、原因及處理情形：無此情形。
  - (3) 擬議配發員工股票酬勞金額及占本期個體或個別財務報告稅後純益及員工酬勞總額合計數之比例：無。
4. 前一年度員工分紅及董事、監察人酬勞之實際配發情形、其與認列員工分紅及董事、監察人酬勞有差異者並應敘明差異數、原因及處理情形：109年度無配發員工紅利及董事、監察人酬勞。

(十一) 公司買回本公司股份情形：本公司最近年度及截至年報刊印日止，並無買回公司股份。

二、 公司債辦理情形：無。

三、 特別股辦理情形：無。

四、海外存託憑證辦理情形：無。

五、員工認股權憑證辦理情形：

(一) 公司尚未屆期之員工認股權憑證應揭露截至年報刊印日辦理情形及對股東權益之影響：本公司截至年報刊印日止，並無尚未屆期之員工認股權憑證。

(二) 累積至年報刊印日止取得員工認股權憑證之經理人及取得認股權憑證可認股數前十大員工之姓名、取得及認購情形：本公司無此情形。

六、限制員工權利新股辦理情形：

(一) 凡尚未全數達既得條件之限制員工權利新股應揭露截至年報刊印日止辦理情形及對股東權益之影響：本公司截至年報刊印日止，並未發行限制員工權利新股。

(二) 累積至年報刊印日止取得限制員工權利新股之經理人及取得股數前十大之員工姓名及取得情形：本公司無此情形。

七、併購或受讓他公司股份發行新股辦理情形：

(一) 最近年度及截至年報刊印日止，本公司無併購或受讓他公司股份發行新股之情形。

(二) 最近年度及截至年報刊印日止，本公司無已經董事會決議通過併購或受讓他公司股份發行新股之情形。

八、資金運用計畫執行情形：

本公司並無發行尚未完成或最近三年內已完成且計畫效益尚未顯現之情形。

## 伍、營運概況

### 一、業務內容

#### (一)業務範圍

##### 1. 本公司所營業務之主要內容

- (1) 電子事業部門：各類音響、影像、多媒體影音系統、電腦、通信及資訊家電、資訊科技、電訊用之連接器，無線遙控器及連結線，連接線之加工及銷售。
- (2) 直播平台部門：浪 Live 直播平台為一款即時視訊直播和社交互動為一體的 APP，該平台成立於 2016 年 10 月，專注於才藝型主播的開發與培養。2020 年再延到遊戲直播頻道、並於同年再增加陪玩平台、語音社交平台。2021 年再新增劇本殺，讓玩家通過分飾劇本中的角色，圍繞劇本中案件展開推理、還原人物關係、挖掘證據，最後找出兇手。

##### 2. 營業比重

本公司109年度主要產品之合併營業比重如下：

單位：新台幣仟元；%

營業項目	營業收入淨額	營業比重 (%)
連接器、連接線及遙控器	1,964	0.24%
直播平台營運收入	835,263	98.80%
其他	8,135	0.96%
合計	845,362	100.00%

3. 目前之營業項目：連接器、連接線、遙控器及直播平台再延伸出的陪玩平台、語音社交平台。
4. 計劃開發之新產品(服務)策略：本公司所生產之傳統電子連接器事業，因大陸供應鏈的崛起，連接器廠商面臨到市場競爭壓力，為提升自己的競爭力以因應市場急遽的變化，本公司經內部評估於民國 109 年 8 月 17 日併購子公司旭瑞文化傳媒股份有限公司（以下稱 旭瑞公司）100%之股權後開始逐步轉型。旭瑞公司主要產品為「浪Live」是一款即時視訊直播和社交互動為一體的APP，為目前台灣最大的直播社交平台，專注於才藝型主播的開發與培養，直播內容涵蓋歌唱才藝、樂器演奏、魔術表演、遊戲實況、料理製作、命理解說等。同時以綠色直播平台來突顯與其他直播平台之差異。
  - A. 短期發展計畫：本公司於109年度完成收購旭瑞公司後，已開始快步轉型為以線上直播為主的網路科技公司，未來本集團將積極尋找與線上直播較有互補性之業務來搭配已進行轉型之線上直

播業務，進而將股東權益最大化。

- B. 長期發展計畫：本公司長期將以立足台灣、布局全球為發展策略；現階段旭瑞公司之浪Live直播平台已在台灣直播市場具有一定分量；未來除站穩台灣市場之外，更將積極把直播業務版圖發展至海外市場，預計先規劃拓展東南亞或東北亞的日本直播市場，來做為公司的下一步發展策略。

## (二) 產業概況

### 1. 產品之現況與發展

#### A. 電子連接器市場：

電子連接器為連接電路及訊號間的重要橋梁，要維持電子產品的功能正常與穩定，產品品質即相當重要，其中連接器與連接線等產品各自具有高度相似性且外觀不易區分，因此電子連接器主要產品多以市場應用加以區分，包括電腦及周邊設備、網通設備、消費性電子產品以及其他產品等。其中針對筆記型電腦產品來說，電子連接器又包括板對板、線對板、軟排、卡類連接器、I/O連接器、電池連接器等，電子連接線包含訊號線、電源線、同軸線以及各類線組等。整體來說，電子連接器涵蓋板對板連接器、PCB連接器、卡類連接器、通訊連接器、手機連接器及軟板連接器、影音連接器與車用連接器等；除上述應用與類別加以區隔外，部分特定產品之接續端外觀亦有所差異，包括矩形連接器、圓形連接器、插槽連接器等。根據Global Information預測，全球連接器市場於2020年~2024年間，將以5%的年複合成長率增加，較小的電子設備和市場銷售廠商之整合等因素將推動該市場成長。

#### B. 網路直播產業：

網路直播產業其實已經發展數年，約莫從2011~2012年開始從中國大陸興起，漸漸發展至其他國家。1990年代末期至2000年初期，網路產業由.COM帶起風潮，主要代表性網路公司有Yahoo及Google等；進發展至日後2000初~中期的影音平台，代表性公司也就是時至今日仍為大家所熟悉YouTube；一路發展至2000年中期的社群媒體時代，代表性公司有twitter（推特）、facebook（臉書）、LINE、WhatsApp、WeChat（微信）等公司。2000年中期之後線上影音串流平台興起，當中代表性公司有Netflix（網飛）、愛奇藝及騰訊等。一路發展至2011~2012年左右，線上直播平開始蔚為風潮，當中又以美國的電競直播平台twitch最為人熟悉，且發展最完整；其他以電競為主的直播平台，如大陸的虎牙及鬥魚也都於當時竄起、後續則有其他大陸才藝或交友型直播平台如

映客、花椒、YY等，台灣則有17 Live、MeMe Live、UpLive及本集團浪Live等，且各家平台都開始逐漸發展出一套靠玩家儲值或訂閱的獲利模式。行動直播主要興起於2015~2016年，用戶不用再受限於場域，可以隨時隨地的觀看，甚至主導直播主的內容走向（User Generated Content；簡稱UGC）。比起傳統的娛樂模式，或是facebook、YouTube直播等，秀場/才藝直播具有高變現性、高互動性等特質，自然可快速吸引網紅及用戶入駐。就直播來說，台灣其實是一個相對成熟的市場，每年光在行動遊戲（包括直播）的消費大概就有十億美元的規模，比香港、新加坡、印尼、馬來西亞等四個國家的加總都還要大。在較成熟的市場中，直播的市場規模甚至可佔整體行動遊戲消費額的一半以上。109年台灣產業受到新冠肺炎（Covid-19）影響，面臨在市場生存的危機，但網路直播及OTT平台產業等等網路新興產業，卻因此次疫情而蓬勃發展。根據市調機構Frost & Sullivan的統計資料可觀察，台灣直播產業產值從2014年的美金2,300萬預估成長至2022年的美金6.74億，2017~2022年複合成長率達31.1%：

單位：美金百萬

國家	2014	2015	2016	2017	2018	2019	2020(F)	2021(F)	2022(F)	CAGR
										2017~2022(F)
台灣	23	34	52	174	267	359	461	573	674	31.10%
日本	32	40	58	85	182	354	562	798	1,091	66.60%
香港	18	27	40	59	89	139	201	288	356	43.20%
新加坡	11	15	22	33	54	92	143	190	243	49.00%
韓國	74	85	103	130	205	340	524	707	945	48.70%
總計	158	201	275	481	797	1,284	1,891	2,556	3,309	47.10%

資料來源：Frost & Sullivan

## 2. 產業上、中、下游的關聯性

### A. 電子連接器產業

連接器產品泛指所有用在電子產品訊號與電源上的連接元件及其附屬配件，包括相關線材、插座、插頭等皆屬於廣義的連接器，連接器是互連部分可離合或替換的插接件，連結電子產品中的電路、模組及系統，也是所有訊號間的橋樑，其品質會對電流與訊號傳輸的可靠度產生影響，亦會牽動整個電子產品的運作，因此連接器的電路設計必須達到高靈敏度。以下為電子連接器主要上、中、下游之關係圖：

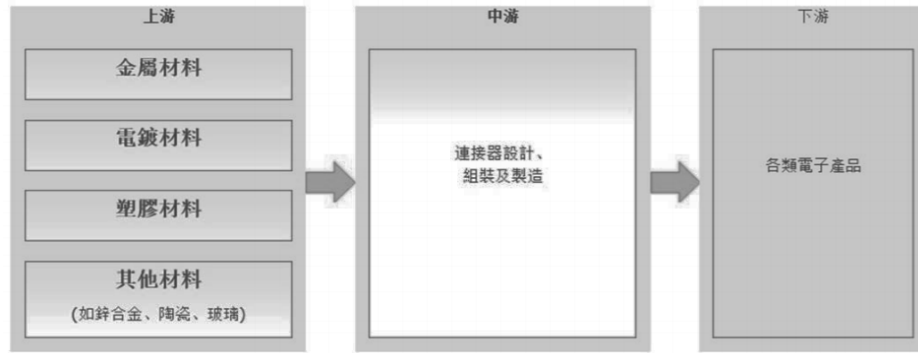

## B. 網路直播產業

談到直播產業，就不由得提到網美或網紅，提到網紅就想到直播主。隨著直播的花費與技術門檻降低，讓許多人的生活記事或傳達方式有了諸多的改變。現在日常生活中隨處可見拿著手機在餐廳、商場、景點、機場或教室等地方，藉由影音即時的分享的人。這些多元傳達情境，讓有心經營商業模式者開始聯想，如何進一層培養顏質較高與具各類型表演能力的網紅或直播主，有計畫地投入直播行業。以下為網路直播產業上、中、下游之關係圖：

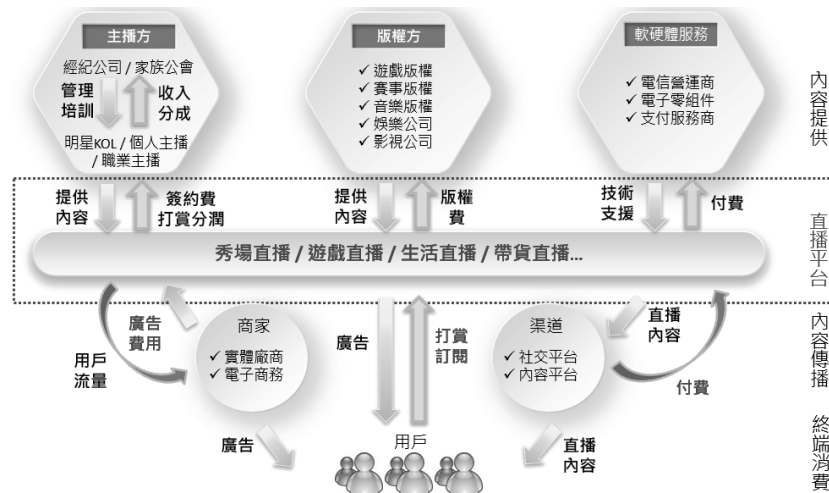

上游主要是內容提供者(直播主)、版權方及軟硬體服務公司等、中游主要為直播平台及內容傳播，下游則屬於終端消費者。本集團之浪 Live 直播平台較屬於整體網路直播產業中之中游廠商，本集團提供了直播主一個表演的管道、也提供了經紀公司以及藝人(直播主)一個出海口(發展及表演的舞台)。

## (三)技術及研究發展

### 1. 所營業務之技術層次及研究進展

#### A. 電子連接器業務：

本公司之電子連接器業務近幾年來營收已逐漸減少，因此已不再繼續投入連接器相關產品之研發。以下為過去幾年本公司曾開發



並取得之連接器相關產品：

(1) IR 介面相容式之 RF 遙控器	(9) 燈用 IR 遙控器
(2) 垂直型數位音源光纖連接器	(10) 無線影音分享器
(3) 美系 NB 用 DC 電源連接器	(11) 光源探測棒
(4) 小型沉板式 DC 電源連接器	(12) 25Mbps TOSLINK 光纖傳輸器
(5) 開關式 DC 電源連接器	(13) 25Mbps TOSLINK 光纖接收器
(6) 節能型單電池遙控器	(14) 名片型簡報器
(7) 車用音響耐高溫遙控器	(15) 燈用遙控器 with NFC
(8) 預設型附萬用鍵遙控器	(16) 燈用 RF 遙控器

B. 網路直播業務：

本公司於109年成功取得旭瑞公司100%股權後，即開始積極發展網路直播相關業務。旭瑞公司內部的研發人員多數擁有遊戲產業相關背景；因此，對於線上直播業務的發想，或多或少會加入一些遊戲的元素，線上直播表演經摻入遊戲的DNA後，將可讓線上直播更具豐富吸引力，進一步促使玩家（消費者）成功打賞付費。

2. 最近年度，截至年報刊印日止投入之研發費用本公司之電子連接器業務於109年度並無投入相關研發費用；以下為網路直播業務於109年度及110年度第一季所投入之研發費用及開發成功之技術或產品：

單位：新台幣千元、%

年度	研究發展成果	研發費用	佔營收比重
109 年	I. 浪 Live 語音直播服務 Beta 版本開發 II. 串流 CDN 卡頓監控及線路最佳化管理系統 III. 手機端 AI 直播串流即時去背景技術 IV. 浪 Play 電競直播 Web 版本 <a href="https://play.lang.live">https://play.lang.live</a> V. 浪 Live 直播新版 Web 入口 <a href="https://lang.live">https://lang.live</a>	44,044	5.21%
110 年 第一季	I. 虛擬人物系統 II. 語音音色 AI 分類器 III. 廣告投放至新用戶導入及內容分發機制 IV. MurMur 語音直播社交 APP 上線 V. 打棒球小遊戲開發	37,445	6.54%

#### (四)長短期業務發展計畫

##### 1. 短期業務發展計畫

本公司電子連接器業務已逐年衰減，為因應產業趨勢，逐漸調整連接器產品之營運比重，故開始積極構思公司轉型，並於 109 年成功收購旭瑞公司，開始發展網路線上直播業務。短期內將積極轉型跨足網路產業相關領域、並以線上直播為核心，逐步發展出一套與其互補之業務，更進一步增加營收及獲利，進而達成股東權益最大化之目標。

##### 2. 長期發展計畫

整合公司資源、提升行政管理效能，充分利用本集團所屬產業地位及資源，掌握市場脈動來保有市場領先地位，不斷創造商機。本集團已規劃增加網路直播相關人才，當中包含了研發人員、直播主及網紅等。同時於立足台灣網路直播市場外，也將進一步拓展海外線上直播業務，預計開始規劃往東南亞、東北亞日本等市場來進一步發展。本集團將以直播為起點，結合科技文創，改變娛樂圈生態及傳統造星產業鏈。同時也將發展「直播+」的模式，例如「直播+電商」、「直播+體育」、「直播+造星」等來充實直播的基礎，再拓展多元的商業模式，打造粉絲經濟。

## 二、市場及產銷概況

### (一)市場分析

#### 1. 109年度主要產品之銷售地區

單位：新台幣千元、%

銷售地區		銷售淨額	比率
內銷		717,904	84.92%
外銷	港澳及大陸地區	123,782	14.64%
	其他	3,676	0.44%
合計		845,362	100.00%

#### 2. 市場占有率

目前台灣網路直播市場主要平台有本集團浪 Live、17 Live、MeMe Live (已被 17 Live 收購及 UpLive 等業者。若依據市調機構 Frost & Sullivan 的統計資料來看，109 年台灣網路直播產業產值約美金 4.61 億，約當新台幣 129 億左右；本公司於 109 年正式完成收購旭瑞公司後，來自其網路直播營運之營收為新台幣 835,296 千元，市佔率約為 6.5% (註)。

(註：本公司於 109 年 8 月 17 日正式完成收購旭瑞公司之 100% 股權，因此上述市佔率僅就本公司完成收購後，旭瑞公司所貢獻之營

收計算。)

### 3. 市場未來供需狀況與成長性

鑑於政府近年來政策性鼓勵文化創意產業，推動國內創意內容產業之發展，再加上本公司原有電子連接器相關業務面臨產業瓶頸，轉型在即，本公司已開始全面轉型為網路科技公司。由於近年網路發展快速且普及，網路世界及網路消費已發生結構性改變。過去傳統的休閒娛樂，例如在家看電視或聽音樂、上戲院看電影等，已不再是年輕世代的首選了。看電視、電影已逐漸被線上串流平台所取代，如 Netflix(網飛)、愛奇藝或是騰訊等；聽音樂則有 Spotify 或 YouTube 等，線上直播更是近幾年來蔚為風潮的新興產業。近兩、三年台灣直播產業興起，主要因為網路費用下降、移動裝置普及與行動支付成長等；此外，直播更打破過去媒體單向傳播的模式，可進行雙向即時互動，且台灣直播市場規模大，根據 Frost & Sullivan 研究報告顯示，2017 年產值約美金(下同) 1.74 億、2018 年約 2.67 億、預估到 2022 年可達 6.74 億，其變現力比電商、電競更加強大，因此直播市場的未來仍有持續發展的空間。

### 4. 競爭利基

本集團之浪 Live 直播平台自開台以來，即不斷推陳出新，時時刻刻為創造公司最大利益為優先考量，並持續提供消費者最優質的線上直播服務。目前本集團擁有超過 6,000 名簽約主播，主要才藝型/秀場直播為主，並且標榜「綠色直播」的企業文化，不涉及色情裸露、政治言論、暴力血腥及主播代聊等負面操作商業模式。本集團也設有二十四小時雙向監控系統以及線上客服，當直播間出現不當言論或留言，將進行警告或凍結帳號，以便杜絕爭議性的內容。本集團以直播為起點，結合科技文創，改變娛樂圈生態及傳統造星產業鏈。在繼有的浪 Live 直播平台及 iM 短影之外，109 年本集團也成功收購博塏股份有限公司(以下稱博塏公司)，新增了「暴龍陪玩」業務，藉此多角化經營，增加來自遊戲電競陪玩營收。本集團未來也將不斷開發或代理與直播具有互補性的業務，藉以加強本集團於網路事業之競爭力。

### 5. 發展遠景之有利、不利因素與因應對策

#### A. 有利因素

本集團現已致力於網路科技業務之發展，現階段台灣網路直播產業正處於快速成長期，預計未來發展將更多元；本集團擁有創新的業務及研發團隊，能不斷應對日新月異的產業變化，且也是台灣少數直播平台中，擁有男、女消費玩家比例較為均衡的 6：4，因此本集團之直播業務也較其他同業發展較為完整，

並非一昧的吸引特定性別族群，故整體而言營收來源比重較不會傾向於特定性別。網路聲量一直也是知名人物所需要的，因此媒體一直以來也被名人所視為重要曝光的一環；直播平台更是如此。過去 1~2 年的時間裡，許多知名人物都受本集團浪 Live 平台邀請參加直播如「大人物駕到」或是「玩咖會客室」等節目來增加其網路聲量及曝光度，並達到很好的效果；例如台北市長柯文哲、台北市政府秘書處副發言人黃瀨瑩（學姊）、桃園市長鄭文燦、立法委員鄭運鵬、高雄市都發局長廖泰翔、立法委員林楚茵、立法委員賴品妤、立法院副院長/中華職棒大聯盟會長蔡其昌、國民黨主席江啟臣、台南市議員謝龍介等，都曾經受邀參加本集團浪 Live 平台進行直播並與觀眾互動、增加曝光及知名度。

#### B. 不利因素及因應對策

- i. 網路產業已開始過度競爭，以線上直播為例，各大平台為爭取優質直播主，便開始相繼加碼挖角。本集團主要因應對策為提供直播主良好的表演環境、加強本集團的綠色企業文化，吸引認同本集團企業文化的直播主加入浪 Live 平台。
- ii. 網路直播生態多元，較為單一的直播模式已漸漸無法吸引用戶玩家。現階段秀場/才藝/歌唱直播為線上直播的主流，為了吸引更多玩家，並且達到多元化的目的，許多直播平台紛紛加入其他類型的直播，例如遊戲或節目等。本集團因應多元競爭之對策為著手開發新類型的線上直播；除此之外，再加上本集團既有的「iM 短影」平台（類似抖音）以及遊戲電競陪玩「暴龍陪玩」等，本集團之線上直播相關產品將越趨多元，同時也不斷開發新品，相信必能因應日趨競爭的網路直播產業。

### (二) 主要產品用途及產製過程

#### 1. 主要產品之重要用途：

本公司原為電子連接器、連接線等線材製造商，主力產品為生產、銷售及製造連接器相關線材產品等。近年來因受市場產品轉型與產業削價競爭等影響，致面臨營運虧損。

產品	用途
連 接 器	裝在音響、電視、電腦、通訊器材、車輛之內以利連接外面其他產品產生各種功能。
遙 控 器	以發射紅外線來驅動各類電子產品之各種功能。
連 接 線	傳輸訊號、聲音、影像至各類電子、資訊產品，以發揮各產品功效。

為扭轉過去之虧損局面，本公司已開始調整連接器相關產品之比重，並於 109 年起組織轉型跨足網路科技領域，發展線上直播業務。未來也將更進一步深根網路事業，積極發展海外市場。

產品	用途
線上直播平台	提供直播主表演、歌唱，與玩家觀眾即時互動的線上平台。

## 2. 主要產品之產製過程：

### A. 電子連接器、連接線及遙控器：

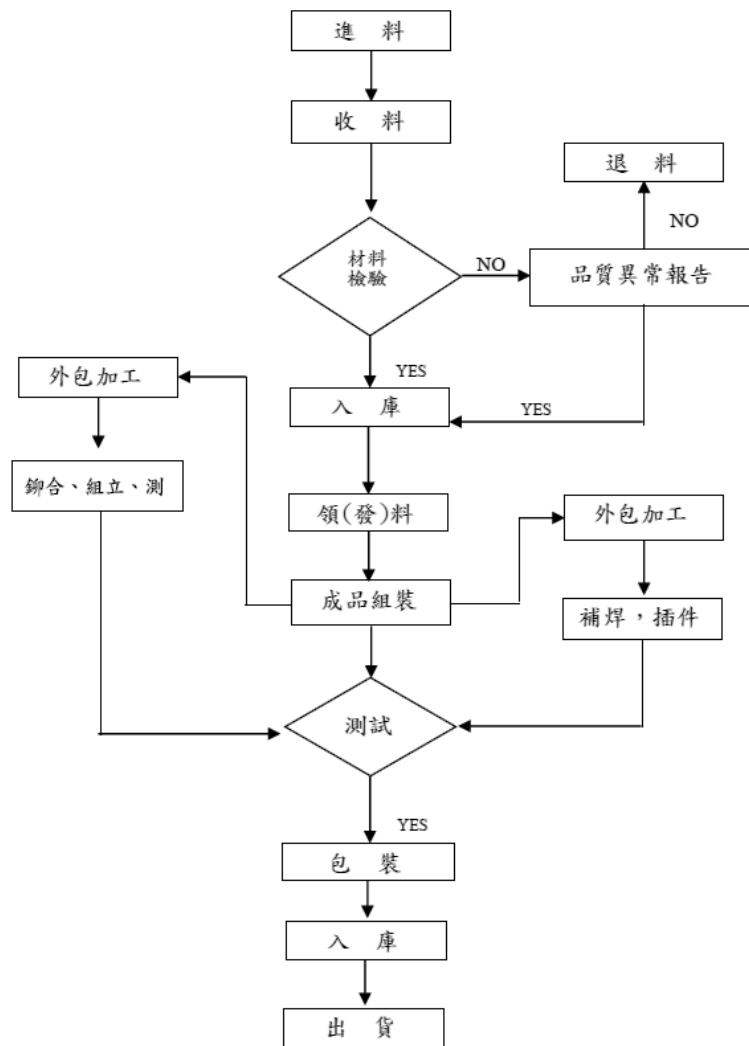

B. 網路直播業務：

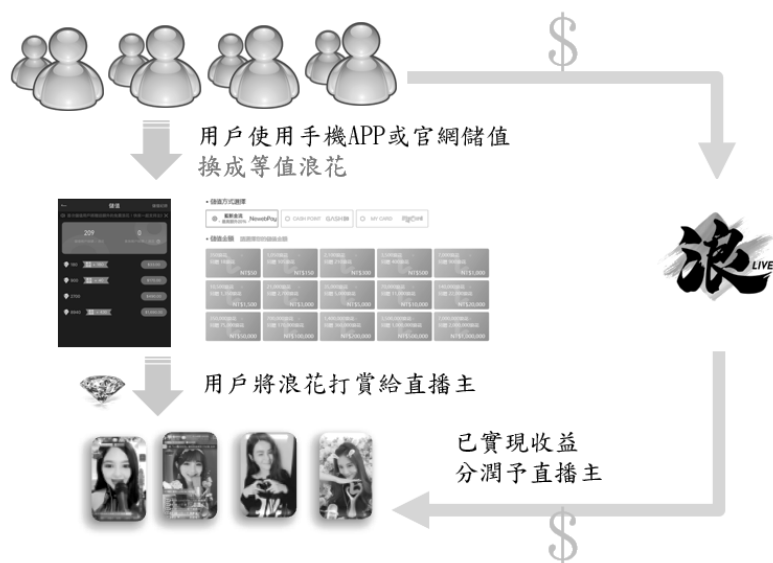

(三)主要原料供應狀況

A. 電子連接器、連接線及遙控器：

主要原料	供應廠商名稱
連接器五金零件	致瑋
連接器五金零件	宇唯
塑膠零件	昌億
連接器五金零件	甫峰
連接器五金零件	高正

B. 網路直播業務：

本公司自 109 年起組織轉型跨足網路科技領域，發展網路直播業務，主要業務內容為線上直播，其成本結構主係分為人力投入、線上直播產品研發、設計製作及企劃等非實體產品成本，故不適用。

(四)主要進銷貨客戶名單：

1. 最近兩年度主要供應商資料：

單位：新台幣仟元

項目	108年度				109年度				110年度截至第一季止			
	名稱	金額	占全年度 進貨淨額 比率 (%)	與發行人 之關係	名稱	金額	占全年度 進貨淨額 比率 (%)	與發行人 之關係	名稱	金額	占當年度截至 前一季止之進 貨淨額比率 (%)	與 發行人 之關係
1	A公司	1,053	58	無	其他	655,685	100	無	其他	433,910	100	無
2	B公司	380	21	無								
3	C公司	329	18	無								
4	D公司	14	1	無								
	其他	45	2						其他			
	進貨 淨額	1,821	100		進貨 淨額	655,685	100		進貨 淨額	433,910	100	

註：列明最近二年度進貨總額百分之十以上之供應商名稱及其進貨金額與比例，但因契約約定不得揭露供應商名稱或交易對象為個人且非關係人者，得以代號為之。

增減變動原因：

109 年度進貨金額較 108 年度大幅增加 35,906.86%，主係來自旭瑞公司直播平台營運業務產生之成本所致。另旭瑞公司主要營業成本係由金流成本、經紀公司及主播分成及酬勞成本、網路服務成本等項目所組成，無實體進貨之情事，惟 109 年度及 110 年第一季與本公司往來之廠商較分散，故無進貨總額達百分之十以上之供應商（統稱「其他」）。

## 2. 最近兩年度主要銷貨客戶資料：

單位：新台幣仟元

項目	108年度				109年度				110年度截至第一季止			
	名稱	金額	占全年度銷貨淨額比率(%)	與發行人之關係	名稱	金額	占全年度銷貨淨額比率(%)	與發行人之關係	名稱	金額	占當年度截至前一季止之銷貨淨額比(%)	與發行人之關係
1	A公司	1,976	87	無	其他	845,362	100	無	其他	572,371	100	無
2	B公司	258	12	無								
3	C公司	31	1	無								
	其他				其他							
	銷貨淨額	2,265	100		銷貨淨額	845,362	100		銷貨淨額	572,371	100	

註：列明最近二年度銷貨總額百分之十以上之客戶名稱及其銷貨金額與比例，但因契約約定不得揭露客戶名稱或交易對象為個人且非關係人者，得以代號為之。

增減變動原因：

109 年度銷貨金額較 108 年度大幅增加 37,222.83%，主係來自旭瑞公司直播平台營運業務產生之銷貨所致，旭瑞公司之主要銷貨收入來源係終端用戶之儲值收入，由於銷貨對象分散，故 109 年度及 110 年第一季皆無銷貨總額達百分之十以上之客戶（統稱「其他」）。

### (五)最近兩年生產量值表

單位：仟PCS/仟元

生產量值	年度	108年度		109年度	
		產量	產值	產量	產值
主要商品					
連接器、連接線及遙控器		5,894	1,821	5,110	1,556
線上直播平台		-	-	-	654,129
合計		5,894	1,821	5,110	655,685

(六)最近兩年度銷售量值表

單位：仟PCS/仟元

銷售量值	年度	108年度		109年度	
	主要商品	銷售量	銷售值	銷售量	銷售值
連接器、連接線及遙控器		5,978	1,976	5,107	1,678
依客戶合約商品收入		23	289	3	268
線上直播平台		-	-	-	843,398
合計		6,001	2,265	5,110	845,362

三、從業員工資訊

從業人員資訊如下：

年度		108年度	109年度	110年03月31日
員工人數 (人)	職員	8	194	201
	作業員	-	-	-
	合計	8	194	201
平均年齡(歲)		34.6	33.4	33.4
平均服務年資(年)		4.7	1.6	1.7
學歷分佈比率	碩士	25%	23%	23%
	學士	62%	68%	68%
	高中	13%	9%	9%

四、環保支出資訊

最近年度及截至年報刊印日止，因污染環境所遭受之損失，並揭露目前及未來可能發生之估計金額與因應措施：無此情事。

五、勞資關係

(一) 公司各項員工福利措施、進修、訓練、退休制度與其實施情形，以及勞資間之協議與各項員工權益維護措施情形：

1. 員工福利措施、進修及訓練：

本公司認為唯有員工福利受到重視，生活無顧慮後方可全心全力投入工作，發揮所長，創造更高品質的產品來促進整體企業進步與繁榮，所以本公司對員工福利之政策非常重視，為了落實企業照顧員工生活，回饋社會的既定宗旨，本公司員工福利措施包括：

- (1) 職工福利：為增進員工福利，依法成立職工福利委員，提撥福利金，負責規劃與員工福利相關之各項活動。
- (2) 員工保險及健康照護：有依循勞動相關法令，進行員工保險之勞、健保投保，並提供每年定期身體檢查。



- (3) 年終獎金及員工酬勞：年度如有獲利，則會提撥不低於 2% 做為員工酬勞，並於每屆年度終了時得依據營運狀況，於農曆春節前發放年終獎金。
- (4) 教育訓練課程：為配合公司長期發展並提高員工素質，公司規劃一般訓練及專業訓練，並鼓勵員工參與外訓，並將所學分享給公司同仁。藉由人才培訓，使每位員工都能發揮最大潛能。
- (5) 其他福利：本集團提供哺乳室並與托兒服務配合機構簽約及提供托兒津貼，使員工實現樂業安居。

## 2. 退休制度：

本集團為安定員工退休之生活，藉以提高在職之服務精神，員工皆採用「勞工退休金條例」新制，故每月由雇主按薪資總額提撥6%至勞工保險局員工個人之帳戶。

## 3. 工作環境與員工人身安全的保護措施：

本集團為確保工作環境與員工人身安全，訂定勞工安全衛生工作守則，以提供安全衛生與舒適工作環境。於各辦公室據點設有嚴密門禁監視系統，且依據建築物公共安全檢查及消防法規定，本集團承租之大樓均按規定定期進行升降機、空調、飲水機、消防器具、機電等各項設備進行維護及檢查，以對員工人身安全提供相關保護。

## 4. 勞資間之重要協議與各項員工權益維護措施：

公司一向秉持「公平、公正」及「合理、合法」之原則，在情理兼顧下與員工進行溝通協調，將公司面臨的困難與問題加以闡釋表達公司之立場與主張並尊重對方認同，使勞資雙方在公平、公正對待下尚無爭執及糾紛，並且一直共同為永續經營與勞工福祉攜手合作。

- (1) 各部門會議：藉此會議與員工做適當之溝通，使員工了解公司發展核心及方向，並傾聽員工的想法，而取得一致的共識。
- (2) 職工福利委員會議：藉此會議使勞資雙方可對各項福利措施相互討論，以加強彼此關係，並做為行政管理參考來源。
- (3) 勞資會議：不定期召開勞資會議與員工進行公司之業務及管理情形溝通以保障員工之權益。

## (二) 最近年度及截至年報刊印日止，公司因勞資糾紛所遭受損失，並揭露目前及未來可能發生之估計金額與因應措施：

民國109年及截至年報刊印日止，本公司並無因勞資糾紛而遭受損失。本集團之子公司旭瑞公司因《109年8月11日北市勞動字第

10960385051號函》通知勞動檢查結果被裁定違反勞動基準法第32條第1項；勞動基準法第49條第1項；勞動基準法第24條第1項；勞動基準法第36條第1項，未經工會或勞資會議同意使勞工延長工時；未經工會或勞資會議同意使女工於午後十時至翌晨六時之時間內工作；延長工作時間未依規定加給工資；未使勞工每7日中有2日之休息，其中1日為例假，1日為休息日，被處以罰鍰新台幣8萬元。本公司已重新檢視工時管理制度，並加強溝通宣導加班申報作業規定。

#### 六、重要契約

公司別	契約性質	當事人	契約起訖日期	主要內容	限制條款
浪凡公司	投資協議	悅豐興業股份有限公司	109/08/14	購買旭瑞公司 100% 股權	無
	資產賣賣	台寶實業股份有限公司	109/11/16	處分投資性不動產	無
	股權出售	吳江市俊野精密電子有限公司	110/02/26	出售蘇州捷泰公司 100%股權	無
旭瑞公司	投資協議	博塏公司及其董事長、董事、監察人	109/09/30	購買博塏公司 66.67%股權	無

## 陸、財務概況

### 一、最近五年度簡明資產負債表及綜合損益表

(一)簡明合併資產負債表—採用國際財務報導準則

單位：新台幣仟元

項 目	年 度	最近五年度財務資料(註1)					截至 110 年 03 月 31 日
		105 年	106 年	107 年	108 年	109 年	
流 動 資 產		278,346	248,899	223,110	210,446	537,889	558,107
不動產、廠房及設備 (註2)		69,207	72,265	7,410	6,336	18,011	16,544
投資性不動產淨額 (註2)		106,745	103,350	157,657	155,213	56,331	52,242
無 形 資 產		165	39	17	0	273,593	266,379
其 他 資 產		9,310	27,273	63,169	50,633	320,361	371,277
資 產 總 額		463,773	451,826	451,363	422,628	1,206,185	1,264,549
流 動 負 債	分配前	18,330	16,447	20,302	20,737	419,234	435,815
	分配後	18,330	16,447	20,302	20,737	(註 3)	435,815
非 流 動 負 債		977	864	1,676	1,420	243,172	275,678
負 債 總 額	分配前	19,307	17,311	21,978	22,157	662,406	711,493
	分配後	19,307	17,311	21,978	22,157	(註 3)	711,493
歸屬於母公司業主 之 權 益		444,466	434,515	429,385	400,471	541,596	553,897
股 本		496,824	496,824	496,824	496,824	532,424	532,424
資 本 公 積		0	0	0	0	44,914	44,914
保 留 盈 餘	分配前	(50,886)	(58,739)	(63,306)	(90,313)	(30,408)	(14,371)
	分配後	(50,886)	(58,739)	(63,306)	(90,313)	(註 3)	(14,371)
其 他 權 益		(1,472)	(3,570)	(4,133)	(6,040)	(5,334)	(9,070)
庫 藏 股 票			-	-	-	-	-
非 控 制 權 益			-	-	-	2,183	(841)
權 益 總 額	分配前	444,466	434,515	429,385	400,471	543,779	553,056
	分配後	444,466	434,515	429,385	400,471	(註 3)	553,056

註 1：105 年度至 109 年度財務資料均經會計師查核簽證，110 年 3 月 31 日財務資料業經會計師核閱。

註 2：截至 109 年 12 月 31 日止本公司未曾辦理資產重估價。

註 3：109 年度財務報表尚未經股東會決議通過，故未列示分配後之金額。

## (二)簡明合併綜合損益表-採用國際財務報導準則：

單位：新台幣仟元

項 目	最近五年度財務資料(註1)					截至 110 年 03 月 31 日
	105 年	106 年	107 年	108 年	109 年	
營業收入	105,107	25,356	7,102	2,265	845,362	572,371
營業毛利	15,536	1,087	106	191	189,677	138,461
營業損益	(31,894)	(37,517)	(16,407)	(27,123)	(11,799)	19,919
營業外收入及支出	9,490	29,664	11,840	116	83,114	(2,889)
稅前淨利(損)	(22,404)	(7,853)	(4,567)	(27,007)	71,315	17,030
繼續營業單位 本期淨利	(25,582)	(7,853)	(4,567)	(27,007)	61,103	11,340
停業單位損益	-	-	-	-	1,289	1,673
本期淨利(損)	(25,582)	(7,853)	(4,567)	(27,007)	62,392	13,013
本期其他綜合損益 (稅後淨額)	(3,196)	(2,098)	(563)	(1,907)	706	(3,736)
本期綜合損益總額	(28,778)	(9,951)	(5,130)	(28,914)	63,098	9,277
淨利歸屬於 母公司業主	(25,582)	(7,853)	(4,567)	(27,007)	59,905	16,037
淨利歸屬於 非控制權益	-	-	-	-	2,487	(3,024)
綜合損益總額歸屬於 母公司業主	(28,778)	(9,951)	(5,130)	(28,914)	60,611	12,301
綜合損益總額歸屬於 非控制權益	-	-	-	-	2,487	(3,024)
每股盈餘	(0.51)	(0.16)	(0.09)	(0.54)	1.16	0.30

註1：105年度至109年度財務資料均經會計師查核簽證，110年3月31日財務資料業經會計師核閱。

## (三)簡明個體資產負債表-採用國際財務報導準則

單位：新台幣仟元

年 度 項 目		最近五年度財務資料(註1)				
		105年	106年	107年	108年	109年
流動資產		241,049	209,327	212,469	197,810	134,438
採用權益法之投資		117,183	121,207	113,509	106,716	391,323
不動產、廠房及設備 (註2)		66,549	67,134	4,688	4,173	3,661
投資性不動產淨額 (註2)		30,208	29,816	91,471	90,617	12,885
無形資產		165	39	17	-	-
其他資產		1,003	18,992	15,081	9,427	204,333
資產總額		456,157	446,515	437,235	408,743	746,640
流動負債	分配前	10,714	11,136	6,174	6,852	16,456
	分配後	10,714	11,136	6,174	6,852	16,456
非流動負債		977	864	1,676	1,420	188,588
負債總額	分配前	11,691	12,000	7,850	8,272	205,044
	分配後	11,691	12,000	7,850	8,272	205,044
歸屬於母公司業主之權益		444,466	434,515	429,385	400,471	541,596
股本		496,824	496,824	496,824	496,824	532,424
資本公積		-	-	-	-	44,914
保留盈餘	分配前	(50,886)	(58,739)	(63,306)	(90,313)	(30,408)
	分配後	(50,886)	(58,739)	(63,306)	(90,313)	(30,408)
其他權益		(1,472)	(3,570)	(4,133)	(6,040)	(5,334)
庫藏股票		-	-	-	-	-
非控制權益		-	-	-	-	-
權益總額	分配前	444,466	434,515	429,385	400,471	541,596
	分配後	444,466	434,515	429,385	400,471	(註3)

註1：105年度至109年度財務資料均經會計師查核簽證。

註2：截至109年12月31日止本公司未曾辦理資產重估價。

註3：109年度財務報表尚未經股東會決議通過，故未列示分配後之金額。

## (四)簡明個體綜合損益表 -採用國際財務報導準則

單位：新台幣仟元

年 度 項 目	最近五年度財務資料(註1)				
	105年	106年	107年	108年	109年
營業收入	105,107	25,356	7,102	2,265	1,964
營業毛利	15,536	1,087	106	191	408
營業損益	(19,519)	(26,801)	(6,595)	(19,726)	(36,751)
營業外收入及支出	(2,885)	18,948	2,028	(7,281)	96,680
稅前淨利	(22,404)	(7,853)	(4,567)	(27,007)	59,929
繼續營業單位 本期淨利	(25,582)	(7,853)	(4,567)	(27,007)	59,929
停業單位損失	-	-	-	-	-
本期淨利(損)	(25,582)	(7,853)	(4,567)	(27,007)	59,929
本期其他綜合損益 (稅後淨額)	(3,196)	(2,098)	(563)	(1,907)	706
本期綜合損益總額	(28,778)	(9,951)	(5,130)	(28,914)	60,611
淨利歸屬於 母公司業主	(25,582)	(7,853)	(4,567)	(27,007)	59,929
淨利歸屬於非控制 權益	-	-	-	-	-
綜合損益總額歸屬 於母公司業主	(28,778)	(9,951)	(5,130)	(28,914)	60,611
綜合損益總額歸屬 於非控制權益	-	-	-	-	-
每股盈餘	(0.51)	(0.16)	(0.09)	(0.54)	1.16

註1：105年度至109年度財務資料均經會計師查核簽證。

## (五)最近五年度簽證會計師姓名及查核意見

年 度	簽 證 會 計 師 姓 名	查 核 意 見
105年度	洪茂益、黃益輝	無保留意見
106年度	陳裕勳、李定益	無保留意見
107年度	陳裕勳、李定益	無保留意見
108年度	陳裕勳、李定益	無保留意見
109年度	張蔚誠、謝婉麗	無保留意見

## 二、最近五年度財務分析

### (一) 合併財務分析—採用國際財務報導準則

分析項目	年 度	最近五年度財務資料(註 1)					截至 110 年 03 月 31 日
		105 年	106 年	107 年	108 年	109 年	
財務結構	負債占資產比率	4.16	3.83	4.87	5.24	54.92	56.26
(%)	長期資金占不動產、廠房及設備比率	643.64	602.48	5,817.29	6,342.98	4,357.16	5,014.36
償債能力	流動比率	1,518.53	1,513.34	1,098.96	1,014.83	128.30	128.06
%	速動比率	1,509.60	1,507.17	1,096.33	1,012.75	107.94	109.93
	利息保障倍數	(4,479.80)	(1,962.25)	(44.22)	(124.03)	22.82	11.46
經營能力	應收款項週轉率(次)	3.88	2.01	1.51	3.37	13.88	18.26
	平均收現日數	94.07	181.59	241.72	108.30	26.29	19.98
	存貨週轉率(次)	7.25	7.24	5.21	2.14	883.67	2,339.14
	應付款項週轉率(次)	19.33	5.25	2.90	3.91	6.04	8.09
	平均銷貨日數	50.34	50.41	70.06	170.56	0.41	0.16
	不動產、廠房及設備週轉率(次)	1.48	0.36	0.18	0.33	69.44	132.51
	總資產週轉率(次)	0.22	0.06	0.02	0.01	1.04	1.85
獲利能力	資產報酬率(%)	(5.30)	(1.71)	(0.99)	(6.14)	7.85	1.02
	權益報酬率(%)	(5.58)	(1.79)	(1.06)	(6.51)	12.97	2.07
	稅前純益占實收資本額比率(%)	(4.51)	(1.58)	(0.92)	(5.44)	13.39	3.2
	純益率(%)	(24.34)	(30.97)	(64.31)	(1,192.36)	7.23	1.98
	每股盈餘(元)	(0.51)	(0.16)	(0.09)	(0.54)	1.13	0.27
現金流量	現金流量比率(%)	7.13	31.49	12.60	(42.79)	(6.26)	13.52
	現金流量允當比率(%)	512.76	758.06	905.78	922.3	(131.12)	60.81
	現金再投資比率(%)	0.32	1.39	1.00	(3.80)	(16.79)	38.86
槓桿度	營運槓桿度	0.66	0.75	0.43	0.65	(1.60)	1.80
	財務槓桿度	1.00	1.00	0.99	0.99	0.78	1.09

最近二年度各項財務比率變動原因(增減變動達20%):

- 財務結構比率之變動：
  - 負債占資產比例增加，主係本公司 109 年 6 月發行國內第一次及第二次私募有擔保可轉換公司債，及應付帳款增加，導致負債上升所致。
  - 兩期長期資金增加之比例遠高於不動產、廠房及設備，顯現本集團財務結構穩定。
- 償債能力比率之變動：
  - 主係 109 年底應付帳款、應付薪資、租賃負債等增加，導致流動比率及速動比率下降。
  - 本集團 109 年度為稅前淨利，導致利息保障倍數由負轉正。
- 經營能力比率之變動：
  - 109 年度銷貨收入較去年同期增加約 843,097 千元，增加比例分別較平均應收帳款、平均不動產廠房及設備及平均資產總額增加比例多近 4 倍、483 倍及 431 倍，導致應收帳款週轉率上升及平均收現數縮短、不動產、廠房及設備週轉率大幅上升、總資產週轉率增加。
  - 兩期存貨量持平，惟 109 年度銷貨成本較去年同期增加約 653,611 千元，故導致存貨週轉率大幅提升、平均銷貨日數大幅下降；又 109 年度平均應付帳款僅比去年同期增加約 108,116 千元，故導致應付帳款週轉率上升。
- 獲利能力比率之變動：109 年度為稅前及稅後皆為淨利，故相關比率自本期由負轉正。
- 現金流量比率之變動：109 年度營業淨現金流出增加，導致相關比率現金流量比率下降。
- 槓桿度之變動：109 年度為營業損失，且利息支出較去年同期增加，故導致相關比率下降。

註 1：105 年度至 109 年度財務資料均經會計師查核簽證，110 年 3 月 31 日財務資料業經會計師核閱。

## (二)個體財務分析－採用國際財務報導準則

分析項目		最近五年度財務資料(註 1)				
		105 年	106 年	107 年	108 年	109 年
財務結構 (%)	負債占資產比率	2.56	2.69	1.80	2.02	27.46
	長期資金占不動產、廠房及設備比率	669.35	648.52	9,194.99	9,630.75	19,944.93
償債能力 %	流動比率	2,249.85	1,879.73	3,441.35	2,886.89	816.95
	速動比率	2,240.42	1,870.62	3,432.72	2,882.44	815.70
	利息保障倍數	(4,479.80)	(1,962.25)	(216.48)	(599.16)	22.92
經營能力	應收款項週轉率(次)	4.17	2.01	1.51	3.37	0.59
	平均收現日數	87.53	181.59	241.72	108.31	618.64
	存貨週轉率(次)	14.74	7.24	5.21	2.14	2.10
	應付款項週轉率(次)	19.44	5.24	2.90	3.91	3.09
	平均銷貨日數	24.76	50.41	70.06	170.56	173.81
	不動產、廠房及設備週轉率(次)	1.57	0.38	0.20	0.51	0.50
	總資產週轉率(次)	0.22	0.06	0.02	0.01	0.01
獲利能力	資產報酬率(%)	(5.42)	(1.74)	(1.03)	(6.38)	10.84
	權益報酬率(%)	(5.58)	(1.79)	(1.06)	(6.51)	12.72
	稅前純益占實收資本額比率(%)	(4.51)	(1.58)	(0.92)	(5.44)	11.26
	純益率(%)	(24.34)	(30.97)	(64.31)	(1,192.36)	3,050.15
	每股盈餘(元)	(0.51)	(0.16)	(0.09)	(0.54)	1.16
現金流量	現金流量比率(%)	45.59	37.00	137.67	(144.66)	(90.61)
	現金流量允當比率(%)	1,198.49	2,257.30	1,534.10	439.24	(199.97)
	現金再投資比率(%)	1.12	1.01	2.60	(3.25)	(2.89)
槓桿度	營運槓桿度	0.90	0.95	0.78	0.93	0.93
	財務槓桿度	1.00	1.00	1.00	1.00	0.93

註 1：105 年度至 109 年度財務資料均經會計師查核簽證。



計算公式：

#### 1.財務結構

(1)負債占資產比率＝負債總額／資產總額。

(2)長期資金占不動產、廠房及設備比率＝（權益總額＋非流動負債）／不動產、廠房及設備淨額。

#### 2.償債能力

(1)流動比率＝流動資產／流動負債。

(2)速動比率＝（流動資產－存貨－預付費用）／流動負債。

(3)利息保障倍數＝所得稅及利息費用前純益／本期利息支出。

#### 3.經營能力

(1)應收款項(包括應收帳款與因營業而產生之應收票據)週轉率＝銷貨淨額／各期平均應收款項(包括應收帳款與因營業而產生之應收票據)餘額。

(2)平均收現日數＝365／應收款項週轉率。

(3)存貨週轉率＝銷貨成本／平均存貨額。

(4)應付款項(包括應付帳款與因營業而產生之應付票據)週轉率＝銷貨成本／各期平均應付款項(包括應付帳款與因營業而產生之應付票據)餘額。

(5)平均銷貨日數＝365／存貨週轉率。

(6)不動產、廠房及設備週轉率＝銷貨淨額／平均不動產、廠房及設備淨額。

(7)總資產週轉率＝銷貨淨額／平均資產總額。

#### 4.獲利能力

(1)資產報酬率＝〔稅後損益＋利息費用×（1－稅率）〕／平均資產總額。

(2)權益報酬率＝稅後損益／平均權益總額。

(3)純益率＝稅後損益／銷貨淨額。

(4)每股盈餘＝（歸屬於母公司業主之損益－特別股股利）／加權平均已發行股數。

#### 5.現金流量

(1)現金流量比率＝營業活動淨現金流量／流動負債。

(2)淨現金流量允當比率＝最近五年度營業活動淨現金流量／最近五年度(資本支出＋存貨增加額＋現金股利)。

(3)現金再投資比率＝(營業活動淨現金流量－現金股利)／(不動產、廠房及設備毛額＋長期投資＋其他非流動資產＋營運資金)。

#### 6.槓桿度：

(1)營運槓桿度＝(營業收入淨額－變動營業成本及費用)／營業利益。

(2)財務槓桿度＝營業利益／(營業利益－利息費用)。

### 三、最近年度財務報告之監察人或審計委員會審查報告

#### 浪凡網路科技股份有限公司 審計委員會審查報告書

董事會造送本公司一〇九年度財務報告（含個體財務報告暨合併財務報告），業經委託大師聯合會計師事務所查核竣事，認為足以允當表達本公司之財務狀況、經營成果與現金流量情形。連同營業報告書、虧損撥補表，經本審計委員會審查核完竣，認為尚無不符，爰依證券交易法第十四條之四及公司法第二百一十九條規定繕具報告，敬請 鑒核。

此致

本公司一一〇年股東常會

審計委員會召集人：劉毓雯



中 華 民 國 一 一 〇 年 三 月 二 十 九 日

四、最近年度經會計師查核簽證之合併財務報告。

請參閱第 87 頁至第 159 頁。

五、最近年度經會計師查核簽證之公司個體財務報告。

請參閱第 160 頁至第 218 頁。

六、公司及其關係企業最近年度及截至年報刊印日止發生財務週轉困難情事：

無此情事。

## 柒、財務狀況及財務績效之檢討分析與風險事項

### 一、財務狀況

最近二年度資產、負債及權益發生重大變動之主要原因及其影響，若影響重大者應說明未來因應計畫：

單位：新臺幣仟元

合併財務報告					
項目	年度	109 年底	108 年底	差異	
				金額	%
流動資產		537,889	210,446	327,443	155.59
按攤銷後成本公允價值衡量之金融資產-非流動		200,000	-	200,000	100.00
不動產、廠房及設備		18,011	6,336	11,675	184.26
投資性不動產		56,331	155,213	(98,882)	(63.71)
商譽		130,517	-	130,517	100.00
其他無形資產		143,076	-	143,076	100.00
其他非流動資產		120,361	50,633	69,728	137.71
<b>資產總額</b>		<b>1,206,185</b>	<b>422,628</b>	<b>783,557</b>	<b>185.40</b>
流動負債		419,234	20,737	398,497	1,921.67
應付公司債		187,584	-	187,584	100.00
其他非流動負債		55,588	1,420	54,168	3,814.65
<b>負債總額</b>		<b>662,406</b>	<b>22,157</b>	<b>640,249</b>	<b>2,889.60</b>
股本		532,424	496,824	35,600	7.17
資本公積		44,914	-	44,914	100.00
待彌補虧損		(30,408)	(90,313)	59,905	(66.33)
其他權益		(5,334)	(6,040)	706	(11.69)
<b>歸屬於母公司業主權益合計</b>		<b>541,596</b>	<b>400,471</b>	<b>141,125</b>	<b>35.24</b>
非控制權益		2,183	-	2,183	100.00
<b>股東權益總額</b>		<b>543,779</b>	<b>400,471</b>	<b>143,308</b>	<b>35.78</b>
增減比例變動分析及其影響與未來因應計畫說明(前後期變動達百分之二十以上者)：					
變動增加：					
1. 考量公司未來多角化經營所需及拓展浪 Live 直播平台之知名度及技術資源，分別於 109 年 8 月取得旭瑞公司 100% 股權和博塏公司 66.67% 股權，導致本期流動資產、不動產、廠房及設備、商譽、其他無形資產、其他非流動資產、流動負債其他非流動負債及非控制權益皆較去年同期增加。					
2. 本公司於 109 年 6 月發行私募有擔保可轉換公司債，導致本期按攤銷後成本公允價值衡量之金融資產-非流動及應付公司債增加。					
3. 本期資本公積較去年同期增加，主係於 109 年 6 月私募現金增資發行普通股，其發行價格高於面額所致。					
變動減少：					
1. 主係本期處分部分投資性不動產，導致投資性不動產較去年同期減少。					
2. 主係 109 年為稅後淨利，導致本期待彌補虧損較去年同期減少。					

## 二、財務績效

### (一)最近二年度財務績效分析

單位：新臺幣仟元

合併財務報告					
項目	年度	109 年度	108 年度	增減金額	%
營業收入		845,362	2,265	843,097	37,222.83
營業成本		655,685	2,074	653,611	31,514.51
營業毛利		189,677	191	189,486	99,207.33
營業費用		201,476	27,314	174,162	637.63
營業淨利(損)		(11,799)	(27,123)	15,324	(56.50)
營業外收入及支出		83,114	116	82,998	71,550.00
稅前淨利(損)		71,315	(27,007)	98,322	(364.06)
所得稅利益(費用)		(10,212)	-	(10,212)	100.00
繼續營業單位本期淨利(損)		61,103	(27,007)	88,110	(326.25)
停業單位損益		1,289	-	1,289	100.00
本期淨利(損)		62,392	(27,007)	89,399	(331.02)
增減比例變動分析(前後期變動達百分之 20%以上者)：					
1. 考量公司未來多角化經營所需及拓展浪 Live 直播平台之知名度及技術資源，分別於 109 年 8 月取得旭瑞公司 100%股權和博塏公司 66.67%股權，導致本期營業收入、營業成本、營業費用、營業費用及本期淨利皆較去年同期增加。					
2. 本期因處分部分投資性不動產而產生處分利益，導致營業外收入較去年同期增加。					
3. 本公司於 109 年 12 月 31 日臨時股東會決議通過處分蘇州捷泰 100%股權，故將之分類為停業單位，導致本期停業單位損益增加。					

### (二)預期銷售數量與其依據，對公司未來財務業務之可能影響及因應計畫：

本公司將透過過去經營經驗，觀察市場變化以持續擴展多角化經營，審慎評估各種類型產品之成本及未來效益，以擬定未來發展策略及新產品開發計畫，預期未來營收及獲利將穩定持續成長並提升公司獲利能力，進而擴大股東權益。

## 三、現金流量

### (一)最近年度(109年度)現金流量變動之分析

單位：新臺幣仟元

年初現金 餘額 (108年12 月31日)	全年來自營 業活動淨現 金流量 (109年度)	全年來自投 資活動淨現 金流量 (109年度)	全年來自籌 資活動淨現 金流量 (109年度)	匯率變動對 現金及約當 現金之影響 (109年度)	分類至待出 售非流動資 產之現金	期末現金 數額 (109年12 月31日)	預計現金不足 額之補救措施	
							融資 計畫	理財 計畫
67,575	(26,250)	(57,524)	254,591	(303)	1,372	236,717	無	無

本年度現金流量變動情形分析：

- 營業活動淨現金流出：主係預付款項增加及本期處分投資性不動產利益所致。
- 投資活動淨現金流出：主係取得子公司股權及按攤銷後成本衡量之金融資產增加所致。
- 籌資活動淨現金流入：主係109年發行私募可轉換公司債及私募現金增資所致。

(二)流動性不足之改善計畫：無此情形。

(三)未來一年現金流動性分析

單位：新臺幣仟元

期初現金 餘額①	預計全年來自 營業活動淨現 金流量②	預計全年現金 流出量③	預計現金剩餘 (不足)數額 ①+②+③	現金不足額之補救措施	
				投資計劃	理財計劃
236,717	258,169	85,834	580,720	-	-

未來一年現金流動性分析：

- 營業活動：主係營業獲利所致。
- 投資活動：主係持續擴大業務所致。

四、最近年度重大資本支出對財務業務之影響：無此情況。

五、最近年度轉投資政策、其獲利或虧損之主要原因、改善計畫及未來一年投資計畫：

(一)轉投資政策

本公司對於轉投資事業之業務管理政策係依據內部控制制度之「投資循環」、「取得或處分資產處理程序」等，作為轉投資事業經營管理之依循規範。各轉投資公司定期將其財務資料交給本公司，使本公司了解其財務業務狀況；另本公司內部稽核亦不定期的查核各轉投資事業之營運狀況及內部控制執行情形，以利轉投資事業之管理，使本公司對各轉投資事業之經營達到有效之控制。

(二)最近年度轉投資獲利或虧損之主要原因、其改善計畫

109年12月31日；單位：新台幣仟元

轉投資事業	持有 比率(%)	本期認列之 投資損益	獲利或虧損 主要原因	改善計畫
Jye Tai Precision Industrial (BVI) Co., Ltd.	100	(1,196)	主要轉投資公司之投資損失所致。	優化轉投資公司之效益。
午屹萬投資股份有限公司	100	(8,949)	虧損主係投資之金融資產評價損失所致。	審慎評估投資。
旭瑞文化傳媒股份有限公司	100	26,048	本年度營運表現良好。	無
旗冠科技股份有限公司	30	(2,002)	產品尚未開賣，故本期無營收。	預計於110年開賣產品後產生獲利。
Jye Tai Electronics Ltd.(註)	100	(1,086)	主要轉投資公司之投資損失所致。	優化轉投資公司之效益。
蘇州捷泰精密工業有限公司(註)	100	(21,855)	主係放棄對蕪湖捷泰精密工業有限公司之債權因而產生之損失。	已於110年第二季完成處分。
蕪湖捷泰精密工業有限公司(註)	100	30,861	主係蘇州捷泰精密工業有限公司放棄債權所產生之收益。	目前正極積尋找承租人。
博塏股份有限公司	66.67	(5,634)	主係由於網路遊戲陪玩市場初期尚未成熟，為成為第一大陪玩用戶品牌的市占率，而產生之新用戶導入的行銷成本	調整行銷策略。

轉投資事業	持有 比率(%)	本期認列之 投資損益	獲利或虧損 主要原因	改善計畫
			所致。	

註：係透過本公司子公司經第三地間接投資。

(三)與未來一年投資計畫：將視營運狀況而定。

## 六、風險事項及評估

(一)利率、匯率變動、通貨膨脹情形對公司損益之影響及未來因應措施。

1. 利率及匯率變動對公司損益之影響：

單位：新台幣仟元

項目	109 年度		
	金額 (千元)	占營業收入比率	占稅前淨利比率
利息收入	1,986	0.23%	2.78%
利息支出	3,269	0.39%	4.58%
淨外幣兌換(損)益	(1,390)	(0.16)%	(1.95)%

上表顯示利息收入、利息支出及外幣兌換損失占各該年營業收入及稅前淨利之比重均非重大，顯示利率變動對合併公司損益之影響程度有限。本公司目前資金尚屬充裕，財務穩健、債信良好，資金規劃以保守穩健為原則，預計利率變動對本公司整體營運不致產生重大影響。未來仍將持續留意國內外經濟環境變化，適時採取必要措施，以降低利率變動對本公司損益造成之風險。

2. 通貨膨脹方面：

本公司並未因通貨膨脹而產生重大之影響，惟仍須密切注意相關經濟環境變化及市場情勢變動以因應之，以適當調整虛擬商品價格政策。

(二)從事高風險、高槓桿投資、資金貸與他人、背書保證及衍生性商品交易之政策、獲利或虧損之主要原因及未來因應措施。

1. 本公司並無從事高風險、高槓桿投資之情事。
2. 本公司並無從事衍生性產品交易之情事。
3. 本公司從事資金貸與他人交易係依據公司「資金貸與他人作業程序」規定辦理，其主要係子公司間資金調度及營運週轉需求，對合併公司之財務狀況無重大不利之影響。
4. 本集團並無從事背書保證交易，其仍訂有「背書保證作業辦法」據以執行。

(三)未來研發計畫及預計投入之研發費用：

本公司之自109年取得旭瑞公司100%股權，一舉進軍直播市場，進一步提升本公司研發量能，為使用戶於app使用上有更好的體驗，本公司將持續加強新產品開發，並110年預計投入之研發支出約佔營收5-7%，惟將視全球市場狀況及公司營運情形適時規劃調整。本公司未來主要研發計畫摘要如下：

預計開發年度	研發計劃	目前進度
110年	1. 文字及影像 AI 自動分類及推薦系統 2. 持續開發與影像 AI 技術整合的直播串流特效 3. 高精度臉部特徵點辨識以及美妝美顏技術	開發中

(四) 國內外重要政策及法律變動對公司財務業務之影響及因應措施：

本公司遵循國內外相關法令，109年度截至年報刊印日為止並無政策與法令的變動對合併公司財務業務造成重大影響。且經營團隊均持續密切注意任何可能會影響公司營運的政策與法令，並積極採取必要因應措施，以降低不利之影響。

(五) 科技改變及產業變化對公司財務業務之影響及因應措施：

本公司針對其產品與服務，定期進行市場長期需求預測，以作整體之規劃。為了因應此變化，本公司除了原有產品；同時，擴展商機，開發未來新的市場。惟最近年度並無相關事項對合併公司財務業務有重大影響之情事。

(六) 企業形象改變對企業危機管理之影響及因應措施：

本公司企業經營策略並未改變。公司秉持誠信治理，企業形象多為各方肯定。近幾年公司隨著營業規模及員工人數異動等因素，使我們意識到務必對外界環境、自我營運型態及管理制度作定期檢查，以期早日發覺企業危機發生的可能性，擬訂具體且積極的因應計劃與措施。

109年度本公司未因企業形象改變而產生對公司重大影響之情事，一貫秉持誠信、行動、創新及永恆之經營理念，是故企業之危機管理未受影響。

(七) 進行併購之預期效益、可能風險及因應措施：

合併公司截至年報刊印日止，並未有進行併購之計畫，惟將來若有相關計畫時，將秉持審慎評估之態度，考量併購是否能為公司帶來具體效益，本公司已訂定「取得或處分資產管理辦法」並經股東會決議通過以確實保障公司利益及股東權益。

(八) 擴充廠房之預期效益、可能風險及因應措施：

本公司截至年報刊印日止，並未有擴充廠房之計畫。

(九) 進貨或銷貨集中所面臨之風險及因應措施：

1. 銷貨方面：

本公司109年轉投資旭瑞公司，其主要從事直播平台營運，目前主要銷貨收入來源為一般線上儲值用戶，儲值用戶多且分散，109年度及110年第一季皆未有佔銷貨收入總額達10%之客戶，故未有銷貨集中之風險。

2. 進貨方面：

本公司109年轉投資旭瑞公司，其主要從事直播平台營運，主要營業成本係由金流成本、經紀公司及主播分成及酬勞成本、網路服務成本等項目所組成，無實體進貨之情事。旭瑞公司旗下約有6000位簽約主播，故支付給主播之酬勞及分成成本分散；另外透過金流商及第三方支付平台進行金流代收服務，並對金



流收入抽取一定比率之手續費，整體而言主要成本係來自於終端用戶之儲值消費額度，109年度及110年第一季皆未有佔進貨成本總額達10%之廠商，故未有進貨集中之風險。

(十) 董事、監察人或持股超過百分之十之大股東，股權之大量移轉或更換對公司影響及風險及因應措施：

截至年報刊印日止，董事、監察人或持股超過百分之十之大股東股權異動對公司並無重大影響及風險，本公司財務、業務及公司運作一切正常。

(十一) 經營權之改變對公司之影響及風險及因應措施：

截至年報刊印日止，經營權異動對公司並無重大影響及風險，本公司財務、業務及公司運作一切正常。

(十二) 訴訟或非訟事件，應列明公司及公司董事、監察人、總經理、實質負責人、持股比例超過百分之十之大股東及從屬公司已判決確定或尚在繫屬中之重大訴訟、非訟或行政爭訟事件，其結果可能對股東權益或證券價格有重大影響者，應揭露其系爭事實、標的金額、訴訟開始日期、主要涉訟當事人及截至年報刊印日止之處理情形：無。

(十三) 其他重要風險及因應措施：無。

**七、其他重要事項：無**

## 捌、特別記載事項

### 一、關係企業相關資料

#### (一) 關係企業組織圖

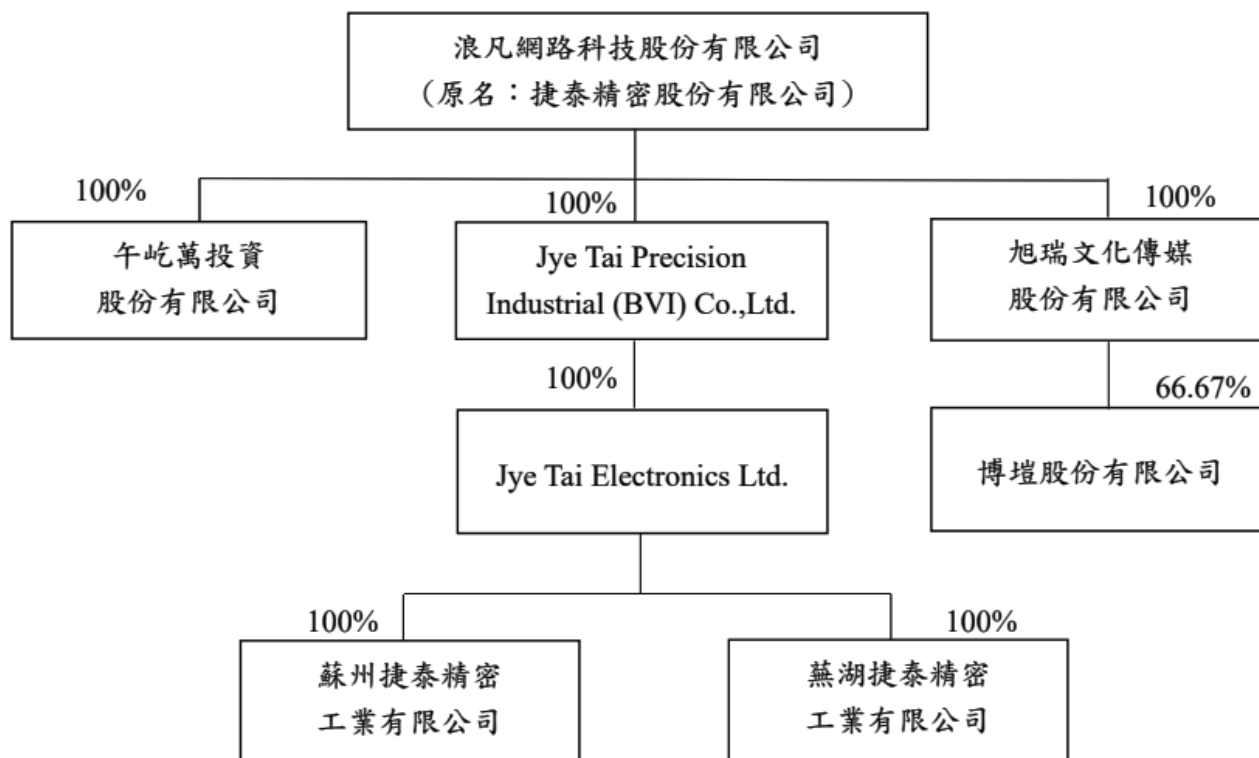

## (二) 各關係企業基本資料

單位：仟元

企業名稱	設立日期	地址	實收資本額	主要營業或生產項目
Jye Tai Precision Industrial (BVI) Co., Ltd.	1997.11.21	Citico Building, P.O. Box 662, Road Town, Tortola, British Virgin Islands	USD 9,487	控股公司
午屹萬投資股份有限公司	2015.10.30	台北市松山區八德路2段400號6樓之2	NTD 60,000	投資公司
旭瑞文化傳媒股份有限公司	2019.12.10	臺北市內湖區瑞光路70號6樓	NTD 250,000	浪Live直播平台
Jye Tai Electronics Ltd.	1995.08.08	Unit 525,5F.,Pacific Link Tower A Southmark,11 Yip Hing Street Wong Chuk Hang,Hong Kong	USD 8,879	控股公司
博塏股份有限公司	2020.02.12	臺北市內湖區瑞光路70號6樓	NTD 10,000	暴龍電競陪玩平台
蘇州捷泰精密工業有限公司	1995.11.15	中國江蘇省吳江市松陵鎮經濟開發區九龍路333號	HKD 47,616	連接器、各類電源線、信號線及電腦線之製造及銷售業務
蕪湖捷泰精密工業有限公司	2006.11.28	中國安徽省蕪湖市蕪湖出口加工業區	HKD 23,400	連接器、各類電源線、信號線及電腦線之製造及銷售業務

(三) 依公司法第369-3條推定為有控制與從屬關係者其相同股東資料：無

(四) 關係企業所營業務及往來分工情形

行業別	關係企業名稱	往來	分工	情形
控股公司	Jye Tai Precision Industrial (BVI) Co., Ltd.	投資	Jye Tai Electronics Ltd.	
	Jye Tai Electronics Ltd.	投資	蘇州捷泰精密工業有限公司及蕪湖捷泰精密工業有限公司	
電子產品製造及銷售	蘇州捷泰精密工業有限公司	貿易買賣		
	蕪湖捷泰精密工業有限公司			
一般投資業	午屹萬投資股份有限公司	投資公司		
	旭瑞文化傳媒股份有限公司	浪Live直播平台		
數位內容產業	博塏股份有限公司	暴龍電競陪玩平台		

(五) 各關係企業董事、監察人及總經理資料

單位：股；%

企 業 名 稱	職 稱	姓 名 或 代 表	人	持 有 股 份	
				股 數	持 股 比 例
Jye Tai Precision Industrial (BVI) Co., Ltd.	董 事	浪凡網路科技股份有限公司法人代表：李婉瑜		9,487	100%
午屹萬投資股份有限公司	董事長	浪凡網路科技股份有限公司法人代表：李婉瑜		6,000,000	100%
	董 事	浪凡網路科技股份有限公司法人代表：邱建誠、王冠中		6,000,000	100%
	監察人	浪凡網路科技股份有限公司法人代表：林岳勳		6,000,000	100%
旭瑞文化傳媒股份有限公司	董事長	浪凡網路科技股份有限公司法人代表：王冠中		25,000,000	100%
Jye Tai Precision Industrial (BVI) Co., Ltd.之法人代表：邱建誠	董 事			69,248,000	100%
博塏股份有限公司	董事長	旭瑞文化傳媒股份有限公司法人代表：姚良純		1,000,000	66.67%
	董 事	旭瑞文化傳媒股份有限公司法人代表：蕭政君、江韋利、江鳳珠		1,000,000	66.67%
	監察人	王彥博		125,000	8.33%
蘇州捷泰精密工業有限公司	董 事	Jye Tai Electronics Ltd.之法人代表：邱建誠		註1	100%
	監察人	Jye Tai Electronics Ltd.之法人代表：李婉瑜		—	—
	總經理	邱建誠		—	—
蕪湖捷泰精密工業有限公司	董 事	Jye Tai Electronics Ltd.之法人代表：邱建誠		註1	100%
	監察人	Jye Tai Electronics Ltd.之法人代表：李婉瑜		—	—
	總經理	邱建誠		—	—

註1：係屬有限公司之組織型態，並無股份及面額之情事。

## (六) 各關係企業之財務狀況及經營結果：

單位：新台幣仟元

企業名稱	資本額	資產總額	負債總額	淨值	營業收入	營業利益 (損失)	本期損益 (稅後)	每股盈餘 (元)(稅後)
Jye Tai Precision Industrial (BVI) Co., Ltd.	306,514	54,529	-	54,529	-	( 117)	( 1,196)	註 1
午屹萬投資股份有限公司	60,000	52,258	9,510	42,748	-	( 239)	( 8,949)	( 1.49)
旭瑞文化傳媒股份有限公司	250,000	755,928	439,997	315,931	835,296 (註 3)	32,290 (註 3)	28,346 (註 3)	1.77 (註 3)
Jye Tai Electronics Ltd.	281,020	53,894	1,412	52,482	-	( 39)	( 1,086)	註 1
博壇股份有限公司	15,000	9,930	3,382	6,548	8,102 (註 4)	( 3,149) (註 4)	( 3,147) (註 4)	( 4.28) (註 4)
蘇州捷泰精密工業有限公司	308,209	20,532	1,279	19,253	-	( 5,251)	( 21,855)	註 2
燕湖捷泰精密工業有限公司	95,031	45,098	11,737	33,361	-	( 869)	30,861	註 2

註 1：為境外控股公司，故不計算每股盈餘。

註 2：係屬有限公司之組織型態，並無股份及面額之情形。

註 3：本公司自 109 年 8 月 17 日收購子公司旭瑞公司，故此為自收購日起至年底之經營成果。

註 4：子公司旭瑞公司自 109 年 10 月 15 日收購孫公司博壇公司，故此為自收購日起至年底之經營成果。

(七) 關係企業合併營業報告書關係企業合併財務報表

## 聲 明 書

本公司民國 109 年度（自 109 年 1 月 1 日至 109 年 12 月 31 日止）依「關係企業合併營業報告書關係企業合併財務報表及關係報告書編製準則」應納入編製關係企業合併財務報告之公司與依國際財務報導準則第 10 號應納入編製母子公司合併財務報告之公司均相同，且關係企業合併財務報告所應揭露相關資訊於前揭母子公司合併財務報告中均已揭露，爰不再另行編製關係企業合併財務報告。

特此聲明

公司名稱：浪凡網路科技股份有限公司



負責人：邱建誠



中 華 民 國 110 年 3 月 29 日

(八) 關係報告書：無。

二、最近年度及截至年報刊印日止，私募有價證券辦理情形：

項 目	108 年第 1 次私募				
私募有價證券種類	私募普通股				
股東會通過日期與數額	依 108 年 06 月 28 日股東常會決議通過發行股數不超過 20,000,000 股之額度內，在評估資金市場狀況、籌資速度及時效性下，授權董事會於股東會決議之日起 1 年內分 2 次辦理。				
價格訂定之依據及合理性	<p>本次私募普通股每股價格之訂定，係依 108 年股東常會決議，以不低於本公司董事會決議之定價日前，擇下列二基準計算價格較高者(以下簡稱“參考價”)八成定之：</p> <p>(1)定價日：以民國 109 年 05 月 20 日董事會決議日為定價基準日。</p> <p>(2)基準一：以定價日前 1、3 或 5 個營業日之普通股收盤價簡單算數平均數，扣除無償配股除權及配息，並加回減資反除權後之股價擇一；經計算後，分別為 26 元、26.63 元及 26.57 元；而本公司擇 26.63 元為基準一之計算價格。</p> <p>基準二：以定價日前 30 個營業日(即 109 年 4 月 7 日至 5 月 19 日)之普通股收盤價簡單算數平均數，扣除無償配股除權及配息，並加回減資反除權後之股價，經計算後，其基準二之計算價格為 24.16 元。</p> <p>參考價：依前述二基準價格孰高之股價為參考價，故本公司選擇以定價基準日前 3 個營業日之平均收盤 26.63 元，為本次私募定價之參考價。</p> <p>(3)實際私募價格：定為每股新台幣 21.31 元 經核算，佔參考價 80.02%，符合股東會不低於參考價八成之決議，故是該價格之訂定尚為合理。</p>				
特定人選擇之方式	本公司本次私募有價證券應募之對象，係依照證券交易法第 43 條之 6 及原財政部證券暨期貨管理委員會 91 年 6 月 13 日(91)台財證(一)字第 0910003455 號函及 103 年 12 月 30 日金管證發字第 1030051453 號修正之「公開發行公司辦理私募有價證券應注意事項」等相關函令規定之特定人為限。				
辦理私募之必要理由	本公司為充實營運資金、償還借款、轉投資或其他因應公司長期營運發展資金之需求，考量私募方式相對具迅速簡便之時效性及私募有價證券受限於三年內不得自由轉讓之規定，將可更為確保公司與投資夥伴間之長期合作關係，故不採用公開募集而擬以私募方式發行有價證券。				
價款繳納完成日期	109 年 06 月 03 日				
應募人資料	私募對象	資格條件	認購數量(股)	與公司關係	參與公司經營情形
	邱建誠	符合證券交易	1,340,000	本公司董事長	本公司董事長
	王冠中	法第 43 條之 6	820,000	無	無
	陳世志	應募人資格	1,400,000	無	無
實際認購(或轉換)價格	每股新台幣 21.31 元				
實際認購(或轉換)價格與參考價格差異	實際私募價格：每股新台幣 21.31 元，經核算，佔參考價格之 80.02%。				
辦理私募對股東權益影響	本次私募普通股資金之挹注，不但能改善財務結構及提升自有資本比例，且私募普通股價格之訂定，均符合「公開發行公司辦理私募有價				

項 目	108 年第 1 次私募
私募有價證券種類	私募普通股
	證券應注意事項」之規定，故尚不致有重大損害股東權益之情形。
私募資金運用情形及計畫執行進度	(1)資金運用情形：預定支用金額 7,586 萬元，實際支用金額 7,586 萬元，全數轉投資投資旭瑞公司。 (2)計畫執行進度：全數於 109/08/17 執行完畢。
私募效益顯現情形	轉投資旭瑞公司後本公司合併營收大幅成長，從收購日到 109/12/31 貢獻淨利約 26,048 仟元，增加每股盈餘 0.49 元。

項 目	108 年第 1 次私募					
私募有價證券種類	私募國內有擔保可轉換公司債					
股東會通過日期與數額	依 108 年 06 月 28 日股東常會決議通過辦理私募不超過 2,000 張額度內(每張面額新台幣 100,000 元)之國內有擔保可轉換公司債，在評估資金市場狀況、籌資速度及時效性下，授權董事會於股東會決議之日起 1 年內分 2 次辦理，每次辦理私募 1,000 張。					
價格訂定之依據及合理性	<p>本次私募國內有擔保可轉換公司債之價格訂定，係依 108 年股東常會決議，以不低於該等公司債理論價格之八成訂定之；而其轉換價格，係依本公司董事會決議之定價日前，擇下列二基準計算價格較高者(以下簡稱參考價)八成定之：</p> <p>(1)定價日：以民國 109 年 05 月 20 日董事會決議日為定價基準日。</p> <p>(2)基準一：以定價日前 1、3 或 5 個營業日之普通股收盤價簡單算數平均數，扣除無償配股除權及配息，並加回減資反除權後之股價擇一；經計算後，分別為 26 元、26.63 元及 26.57 元；而本公司擇 26.63 元為基準一之計算價格。</p> <p>基準二：以定價日前 30 個營業日(即 109 年 4 月 7 日至 5 月 19 日)之普通股收盤價簡單算數平均數，扣除無償配股除權及配息，並加回減資反除權後之股價，經計算後，其基準二之計算價格為 24.16 元。</p> <p>參考價：依前述二基準價格孰高之股價為參考價，故本公司選擇以定價基準日前 3 個營業日之平均收盤 26.63 元，為本次私募定價之參考價。</p> <p>(3)轉換價格：定為每股新台幣 21.31 元 經核算，佔參考價 80.02%，符合股東會不低於參考價八成之決議，故是該價格之訂定尚為合理。</p>					
特定人選擇之方式	本公司本次私募有價證券應募之對象，係依照證券交易法第 43 條之 6 及原財政部證券暨期貨管理委員會 91 年 6 月 13 日(91)台財證(一)字第 0910003455 號函及 103 年 12 月 30 日金管證發字第 1030051453 號修正之「公開發行公司辦理私募有價證券應注意事項」等相關函令規定之特定人為限。					
辦理私募之必要理由	本公司為充實營運資金、償還借款、轉投資或其他因應公司長期營運發展資金之需求，考量私募方式相對具迅速簡便之時效性及私募有價證券受限於三年內不得自由轉讓之規定，將可更為確保公司與投資夥伴間之長期合作關係，故不採用公開募集而擬以私募方式發行有價證券。					
價款繳納完成日期	109 年 06 月 03 日					
應募人資料	<table border="1"> <tr> <td>私募對象</td> <td>資格條件</td> <td>認購數量(張)</td> <td>與公司關係</td> <td>參與公司經營</td> </tr> </table>	私募對象	資格條件	認購數量(張)	與公司關係	參與公司經營
私募對象	資格條件	認購數量(張)	與公司關係	參與公司經營		



項 目	108 年第 1 次私募				
私募有價證券種類	私募國內有擔保可轉換公司債				
					情形
	邱建誠	符合證券交易	300	本公司董事長	本公司董事長
	王冠中	法第 43 條之 6	500	無	無
	馬詠睿	應募人資格	200	無	無
實際認購(或轉換)價格	每張新台幣 100,000 元				
實際認購(或轉換)價格與參考價格差異	本次私募國內有擔保可轉換公司債之價格，為每張新台幣 100,000 元，因係認購階段，尚未實際轉換；而未來轉換價格經計算為每股新台幣 21.31 元，佔參考價格之 80.02%。				
辦理私募對股東權益影響	本次私募國內有擔保可轉換公司債之資金挹注，將能有效協助公司業務轉型，並預計能提升本公司未來營運績效，故對股東權益有正面且實質之助益。				
私募資金運用情形及計畫執行進度	(1)資金運用情形：預定支用金額 10,000 萬元，實際支用金額 10,000 萬元，全數投資旭瑞公司。 (2)計畫執行進度：全數使用完畢。				
私募效益顯現情形	轉投資旭瑞公司後本公司合併營收大幅成長，從收購日到 109/12/31 貢獻淨利約 26,048 仟元，增加每股盈餘 0.49 元。				

項 目	108 年第 2 次私募				
私募有價證券種類	私募國內有擔保可轉換公司債				
股東會通過日期與數額	依 108 年 06 月 28 日股東常會決議通過辦理私募不超過 2,000 張額度內(每張面額新台幣 100,000 元)之國內有擔保可轉換公司債，在評估資金市場狀況、籌資速度及時效性下，授權董事會於股東會決議之日起 1 年內分 2 次辦理，每次辦理私募 1,000 張。				
價格訂定之依據及合理性	<p>本次私募國內有擔保可轉換公司債之價格訂定，係依 108 年股東常會決議，以不低於該等公司債理論價格之八成訂定之；而其轉換價格，係依本公司董事會決議之定價日前，擇下列二基準計算價格較高者(以下簡稱參考價)八成定之：</p> <p>(1)定價日：以民國 109 年 05 月 20 日董事會決議日為定價基準日。</p> <p>(2)基準一：以定價日前 1、3 或 5 個營業日之普通股收盤價簡單算數平均數，扣除無償配股除權及配息，並加回減資反除權後之股價擇一；經計算後，分別為 26 元、26.63 元及 26.57 元；而本公司擇 26.63 元為基準一之計算價格。</p> <p>基準二：以定價日前 30 個營業日(即 109 年 4 月 7 日至 5 月 19 日)之普通股收盤價簡單算數平均數，扣除無償配股除權及配息，並加回減資反除權後之股價，經計算後，其基準二之計算價格為 24.16 元。</p> <p>參考價：依前述二基準價格孰高之股價為參考價，故本公司選擇以定價基準日前 3 個營業日之平均收盤 26.63 元，為本次私募定價之參考價。</p> <p>(3)轉換價格：定為每股新台幣 21.31 元 經核算，佔參考價 80.02%，符合股東會不低於參考價八成之決議，故是該價格之訂定尚為合理。</p>				

項 目	108 年第 2 次私募				
私募有價證券種類	私募國內有擔保可轉換公司債				
特定人選擇之方式	本公司本次私募有價證券應募之對象，係依照證券交易法第 43 條之 6 及原財政部證券暨期貨管理委員會 91 年 6 月 13 日(91)台財證(一)字第 0910003455 號函及 103 年 12 月 30 日金管證發字第 1030051453 號修正之「公開發行公司辦理私募有價證券應注意事項」等相關函令規定之特定人為限。				
辦理私募之必要理由	本公司為充實營運資金、償還借款、轉投資或其他因應公司長期營運發展資金之需求，考量私募方式相對具迅速簡便之時效性及私募有價證券受限於三年內不得自由轉讓之規定，將可更為確保公司與投資夥伴間之長期合作關係，故不採用公開募集而擬以私募方式發行有價證券。				
價款繳納完成日期	109 年 06 月 03 日				
應募人資料	私募對象	資格條件	認購數量(張)	與公司關係	參與公司經營情形
	邱建誠	符合證券交易	300	本公司董事長	本公司董事長
	王冠中	法第 43 條之 6	500	無	無
	馬詠睿	應募人資格	200	無	無
實際認購(或轉換)價格	每張新台幣 100,000 元				
實際認購(或轉換)價格與參考價格差異	本次私募國內有擔保可轉換公司債之價格，為每張新台幣 100,000 元，因係認購階段，尚未實際轉換；而未來轉換價格經計算為每股新台幣 21.31 元，佔參考價格之 80.02%。				
辦理私募對股東權益影響	本次私募國內有擔保可轉換公司債之資金挹注，將能有效協助公司業務轉型，並預計能提升本公司未來營運績效，故對股東權益有正面且實質之助益。				
私募資金運用情形及計畫執行進度	(1)資金運用情形：預定支用金額 10,000 萬元，實際支用金額 9,894 萬元，其中轉投資旭瑞公司 9,114 萬元，另外 780 萬為營運資金所需。 (2)計畫執行進度：預計進度 100%，實際進度 98.94%。				
私募效益顯現情形	轉投資旭瑞公司後本公司合併營收大幅成長，從收購日到 109/12/31 貢獻淨利約 26,048 仟元，增加每股盈餘 0.49 元。				

三、最近年度及截至年報刊印日止，子公司持有或處分本公司股票情形：無。

四、其他必要補充說明事項：無。

五、最近年度及截至年報刊印日止，如發生證券交易法第三十六條第三項第二款所定對股東權益或證券價格有重大影響之事項：無。

## 會計師查核報告

(109)師審 022 號

浪凡網路科技股份有限公司(原：捷泰精密工業股份有限公司) 公鑒：

### 查核意見

浪凡網路科技股份有限公司及其子公司民國 109 年 12 月 31 日之合併資產負債表暨民國 109 年 1 月 1 日至 12 月 31 日之合併綜合損益表、合併權益變動表、合併現金流量表及合併財務報告附註(包括重大會計政策彙總)，業經本會計師查核竣事。

依本會計師之意見，上開合併財務報告在所有重大方面係依照中華民國證券發行人財務報告編製準則暨經金融監督管理委員會認可並發布生效之國際財務報導準則、國際會計準則、解釋及解釋公告編製，足以允當表達浪凡網路科技股份有限公司及其子公司民國 109 年 12 月 31 日之合併財務狀況暨民國 109 年 1 月 1 日至 12 月 31 日之合併財務績效與合併現金流量。

### 查核意見之基礎

本會計師係依照會計師查核簽證財務報表規則及一般公認審計準則執行查核工作。本會計師於該等準則下之責任將於會計師查核合併財務報告之責任段進一步說明。本會計師所隸屬事務所受獨立性規範之人員已依會計師職業道德規範，與浪凡網路科技股份有限公司及其子公司保持超然獨立，並履行該規範之其他責任。本會計師相信已取得足夠及適切之查核證據，以作為表示查核意見之基礎。

### 關鍵查核事項

關鍵查核事項係指依本會計師之專業判斷，對浪凡網路科技股份有限公司及其子公司民國 109 年度合併財務報告之查核最為重要之事項。該等事項已於查核合併財務報告整體及形成查核意見之過程中予以因應，本會計師並不對該等事項單獨表示意見。本會計師判斷應溝通在查核報告上之關鍵查核事項如下：

### 現金及約當現金之存在性評估

有關現金及約當現金之會計政策，請參閱合併財務報告附註四(七)；現金及約當現金會計項目說明，請參閱合併財務報告附註六(一)。

關鍵查核事項之說明：

截至民國 109 年 12 月 31 日止，浪凡網路科技股份有限公司及其子公司現金及約當現金餘額為 236,717 仟元，佔合併資產總額 20%，由於現金及約當現金項目存有先天性之風險，因此本會計師將此列為關鍵查核事項。

因應之查核程序：

1. 函證銀行帳戶及與金融機構之特殊約定，確認現金及約當現金之存在及權利義務。
2. 就期末銀行調節表，其所列之帳列餘額核至總帳、銀行存款餘額核至銀行對帳單、存摺或銀行函證回函金額；測試計算正確性並檢查不尋常之調節項目。
3. 抽查鉅額現金收支係為營業所需及未有重大且非尋常交易。

### **其他事項(一)－前期由其他會計師查核**

浪凡網路科技股份有限公司及其子公司民國 108 年度合併財務報告係由其他會計師查核，並於民國 109 年 3 月 26 日出具無保留意見之查核報告。

### **其他事項(二)－個體財務報告**

浪凡網路科技股份有限公司已編製民國 109 年度個體財務報告，並經本會計師出具無保留意見加其他事項段落之查核報告。

### **管理階層與治理單位對合併財務報告之責任**

管理階層之責任係依照證券發行人財務報告編製準則暨經金融監督管理委員會認可並發布生效之國際財務報導準則、國際會計準則、解釋及解釋公告編製允當表達之合併財務報告，且維持與合併財務報告編製有關之必要內部控制，以確保合併財務報告未存有導因於舞弊或錯誤之重大不實表達。

於編製合併財務報告時，管理階層之責任亦包括評估浪凡網路科技股份有限公司及其子公司繼續經營之能力、相關事項之揭露，以及繼續經營會計基礎之採用，除非管理階層意圖清算浪凡網路科技股份有限公司及其子公司或停止營業，或除清算或停業外別無實際可行之其他方案。

浪凡網路科技股份有限公司及其子公司之治理單位（含審計委員會）負有監督財務報導流程之責任。

### 會計師查核合併財務報告之責任

本會計師查核合併財務報告之目的，係對合併財務報告整體是否存有導因於舞弊或錯誤之重大不實表達取得合理確信，並出具查核報告。合理確信係高度確信，惟依照一般公認審計準則執行之查核工作無法保證必能偵出合併財務報告存有之重大不實表達。不實表達可能導因於舞弊或錯誤。如不實表達之個別金額或彙總數可合理預期將影響合併財務報告使用者所作之經濟決策，則被認為具有重大性。

本會計師依照一般公認審計準則查核時，運用專業判斷並保持專業上之懷疑。本會計師亦執行下列工作：

- 一、辨認並評估合併財務報告導因於舞弊或錯誤之重大不實表達風險；對所評估之風險設計及執行適當之因應對策；並取得足夠及適切之查核證據以作為查核意見之基礎。因舞弊可能涉及共謀、偽造、故意遺漏、不實聲明或逾越內部控制，故未偵出導因於舞弊之重大不實表達之風險高於導因於錯誤者。
- 二、對與查核攸關之內部控制取得必要之瞭解，以設計當時情況下適當之查核程序，惟其目的非對浪凡網路科技股份有限公司及其子公司內部控制之有效性表示意見。
- 三、評估管理階層所採用會計政策之適當性，及其所作會計估計與相關揭露之合理性。
- 四、依據所取得之查核證據，對管理階層採用繼續經營會計基礎之適當性，以及使浪凡網路科技股份有限公司及其子公司繼續經營之能力可能產生重大疑慮之事件或情況是否存在重大不確定性，作出結論。本會計師若認為該等事件或情況存在重大不確定性，則須於查核報告中提醒合併財務報告使用者注意合併財務報告之相關揭露，或於該等揭露係屬不適當時修正查核意見。本會計師之結論係以截至查核報告日所取得之查核證據為基礎。惟未來事件或情況可能導致浪凡網路科技股份有限公司及其子公司不再具有繼續經營之能力。
- 五、評估合併財務報告(包括相關附註)之整體表達、結構及內容，以及合併財務報告是否允當表達相關交易及事件。

六、對於浪凡網路科技股份有限公司及其子公司組成個體之財務資訊取得足夠及適切之查核證據，以對合併財務報告表示意見。本會計師負責集團查核案件之指導、監督及執行，並負責形成浪凡網路科技股份有限公司及其子公司查核意見。

本會計師與治理單位溝通之事項，包括所規劃之查核範圍及時間，以及重大查核發現(包括於查核過程中所辨認之內部控制顯著缺失)。

本會計師亦向治理單位提供本會計師所隸屬事務所受獨立性規範之人員已遵循會計師職業道德規範中有關獨立性之聲明，並與治理單位溝通所有可能被認為會影響會計師獨立性之關係及其他事項(包括相關防護措施)。

本會計師從與治理單位溝通之事項中，決定對浪凡網路科技股份有限公司及其子公司民國 109 年度合併財務報告查核之關鍵查核事項。本會計師於查核報告中敘明該等事項，除非法令不允許公開揭露特定事項，或在極罕見情況下，本會計師決定不於查核報告中溝通特定事項，因可合理預期此溝通所產生之負面影響大於所增進之公眾利益。

大華聯合會計師事務所

會計師：張蔚誠

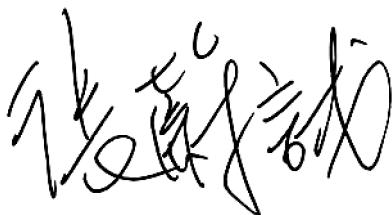

金融監督管理委員會核准文號

金管證審字第 1050037432 號

會計師：謝婉麗

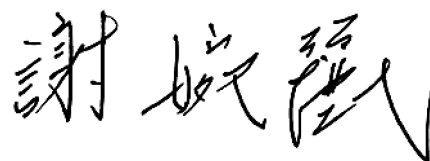

金融監督管理委員會核准文號

金管證審字第 1050037432 號

中 華 民 國 110 年 3 月 29 日

浪凡網路科技股份有限公司  
(原：捷泰精密工業股份有限公司)

合併資產負債表(一)

民國109年及108年12月31日

單位：新台幣仟元

資 產	附 註	12月31日		108年12月31日		
		金 額	%	金 額	%	
<b>流動資產</b>						
1100	現金及約當現金	四、六(一)	\$ 236,717	20	\$ 67,575	16
1110	透過損益按公允價值衡量之金融資產—流動	四、六(二)	6,385	-	6,410	2
1136	按攤銷後成本衡量之金融資產—流動	四、六(三)、八	53,663	4	134,687	32
1170	應收帳款淨額	四、六(四)、七	112,897	9	208	-
1200	其他應收款	四、六(四)	21,786	2	557	-
1220	本期所得稅資產	四、六(二十四)	544	-	576	-
1310	存貨淨額	四、六(五)	-	-	-	-
1410	預付款項	六(六)	85,356	7	432	-
1460	待出售非流動資產(或處分群組)淨額	四、六(七)	20,532	2	-	-
1470	其他流動資產		9	-	1	-
	流動資產合計		537,889	44	210,446	50
<b>非流動資產</b>						
1510	透過損益按公允價值衡量之金融資產—非流動	四、六(二)(十五)	32,620	3	48,396	11
1535	按攤銷後成本衡量之金融資產—非流動	四、六(三)、八	200,000	17	-	-
1551	採用權益法之投資	四	998	-	-	-
1600	不動產、廠房及設備	四、六(八)	18,011	1	6,336	2
1755	使用權資產	四、六(九)	77,715	6	1,970	-
1760	投資性不動產淨額	四、六(十)	56,331	5	155,213	37
1805	商譽	四、六(十一)(二十七)	130,517	11	-	-
1821	其他無形資產	四、六(十二)	143,076	12	-	-
1920	存出保證金		9,028	1	267	-
	非流動資產合計		668,296	56	212,182	50
1XXX	資產總計		\$ 1,206,185	100	\$ 422,628	100

後附之附註係本合併財務報告之一部分  
(請參閱大師聯合會計師事務所民國110年3月29日會計師查核報告)

董事長：



經理人：



會計主管：



浪凡網路科技股份有限公司  
(原：捷泰精密工業股份有限公司)

合併資產負債表(二)

民國109年及108年12月31日

單位：新台幣仟元

負債及權益	附註	12月31日		108年12月31日		
		金額	%	金額	%	
<b>流動負債</b>						
2100	短期借款	四、六(十三)、八	\$ 9,400	1	\$ 9,400	3
2130	合約負債—流動	四、六(十八)	71,797	6	-	-
2170	應付帳款		216,810	18	481	-
2200	其他應付款	六(十四)	67,729	5	8,455	2
2230	本期所得稅負債	四、六(二十四)	19,859	2	-	-
2250	負債準備—流動	四	2,613	-	156	-
2260	與待出售非流動資產(或處分群組)直接 相關之負債	四、六(七)	1,279	-	-	-
2280	租賃負債—流動	四、六(九)	22,776	2	815	-
2399	其他流動負債—其他		6,971	1	1,430	-
	流動負債合計		419,234	35	20,737	5
<b>非流動負債</b>						
2530	應付公司債	四、六(十五)	187,584	15	-	-
2580	租賃負債—非流動	四、六(九)	55,432	5	554	-
2572	遞延所得稅負債—所得稅	四、六(二十四)	156	-	-	-
2645	存入保證金		-	-	866	-
	非流動負債合計		243,172	20	1,420	-
2XXX	負債總計		662,406	55	22,157	5
<b>歸屬於母公司業主之權益</b>						
3100	股本		532,424	44	496,824	118
3200	資本公積		44,914	4	-	-
	保留盈餘					
3350	待彌補虧損		(30,408)	(3)	(90,313)	(21)
3410	其他權益		(5,334)	-	(6,040)	(2)
	母公司業主權益合計		541,596	45	400,471	95
36xx	非控制權益		2,183	-	-	-
3XXX	權益總計		543,779	45	400,471	95
1XXX	負債及權益總計		\$ 1,206,185	100	\$ 422,628	100

後附之附註係本合併財務報告之一部分  
(請參閱大師聯合會計師事務所民國110年3月29日會計師查核報告)

董事長：



經理人：



會計主管：





浪凡網路科技股份有限公司  
(原：捷泰精密工業股份有限公司)

合併綜合損益表

民國109年及108年1月1日至12月31日

單位：新台幣仟元  
(每股盈餘(虧損)為新台幣元)

代碼	項 目	附 註	109年度		108年度	
			金 額	%	金 額	%
4000	營業收入	四、六(十八)	\$ 845,362	100	\$ 2,265	100
5000	營業成本	六(五)、(二十一)	(655,685)	(78)	(2,074)	(92)
5900	營業毛利		189,677	22	191	8
	營業費用	六(二十一)				
6100	推銷費用		(22,216)	(3)	(571)	(25)
6200	管理費用		(126,333)	(15)	(26,766)	(1,182)
6300	研究費用		(44,044)	(5)	-	-
6450	預期信用減損(損失)利益		(8,883)	(1)	23	1
	營業費用小計		(201,476)	(24)	(27,314)	(1,206)
6900	營業利益(損失)		(11,799)	(2)	(27,123)	(1,198)
	營業外收入及支出					
7100	利息收入		1,986	-	4,118	182
7010	其他收入	四、六(十九)	20,381	2	14,583	644
7020	其他利益及損失	四、六(二十)	66,018	8	(18,369)	(811)
7050	財務成本	四、六(十五)	(3,269)	-	(216)	(10)
7775	採用權益法認列之關聯企業及合資(損)益之份額	四	(2,002)	-	-	-
	營業外收入及支出小計		83,114	10	116	5
7900	稅前淨利(損)		71,315	8	(27,007)	(1,193)
7950	所得稅利益(費用)	四、六(二十三)	(10,212)	(1)	-	-
8000	繼續營業單位本期淨(損)		61,103	7	(27,007)	(1,193)
8100	停業單位損益	四、六(七)	1,289	-	-	-
8200	本期淨利(損)		62,392	7	(27,007)	(1,193)
	其他綜合損益	六(二十二)				
	後續可能重分類至損益之項目					
8361	國外營運機構財務報表換算之兌換差額		706	-	(1,907)	(84)
	本期其他綜合損益稅後淨額		706	-	(1,907)	(84)
8500	本期綜合損益總額		\$ 63,098	7	\$ (28,914)	(1,277)
	淨利歸屬於：					
8610	母公司業主		\$ 59,905	7	\$ (27,007)	(1,193)
8620	非控制權益		2,487	-	-	-
	合計		\$ 62,392	7	\$ (27,007)	(1,193)
	綜合損益總額歸屬於：					
8710	母公司業主		\$ 60,611	7	\$ (28,914)	(1,277)
8720	非控制權益		2,487	-	-	-
	合計		\$ 63,098	7	\$ (28,914)	(1,277)
	每股盈餘	四、六(二十四)				
	基本每股盈餘					
9710	繼續營業單位淨利(淨損)		\$ 1.13		\$ (0.54)	
9720	停業單位淨利(淨損)		0.03		-	
9750	本期基本每股(虧損)		\$ 1.16		\$ (0.54)	
	稀釋每股盈餘(虧損)					
9810	繼續營業單位淨利(淨損)		\$ 1.00		\$ (0.54)	
9820	停業單位淨利(淨損)		0.02		-	
9850	本期稀釋每股盈餘		\$ 1.02		\$ (0.54)	

後附之附註係本合併財務報告之一部分  
(請參閱大師聯合會計師事務所民國110年3月29日會計師查核報告)

董事長：



經理人：



會計主管：



浪凡網路科技股份有限公司  
(原：捷泰精密工業股份有限公司)

合併權益變動表

民國109年及108年1月1日至12月31日

單位：新台幣仟元

變動項目	歸屬於母公司業主之權益						權益總額
	普通股股本	資本公積	保留盈餘	其他權益項目	非控制權益	總計	
民國108年1月1日餘額	\$ 496,824	\$ -	\$ (63,306)	國外營運機構財 務報表換算之兌 換差額	與待出售非流動 資產直接相關之 權益	\$ -	\$ 429,385
本期淨(損)	-	-	(27,007)	-	-	-	(27,007)
本期其他綜合損益	-	-	-	(1,907)	-	-	(1,907)
民國108年12月31日餘額	496,824	-	(90,313)	(6,040)	-	-	400,471
現金增資	35,600	40,264	-	-	-	-	75,864
因發行可轉換公司債認列權益組成項目	-	4,650	-	-	-	-	4,650
本期淨利	-	-	59,905	-	-	-	59,905
本期其他綜合損益	-	-	-	706	-	2,487	3,193
與待出售非流動資產直接相關之權益增減	-	-	-	2,189	(2,189)	-	-
實際取得或處分子公司股權價格與帳面價值差額	-	-	-	-	-	(304)	(304)
民國109年12月31日餘額	\$ 532,424	\$ 44,914	\$ (30,408)	\$ (3,145)	\$ (2,189)	\$ 2,183	\$ 543,779



董事長：

後附之附註係本合併財務報告之一部分  
(請參閱大華聯合會計師事務所民國110年3月29日會計師查核報告)



經理人：

會計主管：



浪凡網路科技股份有限公司  
(原：捷泰精密工業股份有限公司)

合併現金流量表

民國109年及108年1月1日至12月31日

單位：新台幣仟元

項 目	109年度	108年度
營業活動之現金流量：		
繼續營業單位稅前淨利（損）	\$ 71,315	\$ (27,007)
停業單位稅前淨利（損）	1,289	-
本期稅前淨利（損）	<u>72,604</u>	<u>(27,007)</u>
調整項目：		
不影響現金流量之收益費損項目		
折舊費用	19,317	9,579
攤銷費用	11,319	17
預期信用減損損失（利益）數	8,883	(23)
透過損益按公允價值衡量金融資產及負債之淨損失（利益）	8,425	8,100
利息費用	3,269	216
利息收入	(1,986)	(4,118)
股利收入	(200)	(600)
採用權益法認列之關聯企業及合資損失（利益）之份額	2,002	-
處分及報廢不動產、廠房及設備損失（利益）	41	7
處分投資性不動產損失（利益）	(81,926)	-
非金融資產減損迴轉利益	(862)	(1,009)
與營業活動相關之資產／負債變動數		
應收帳款（增加）減少	27,240	930
其他應收款（增加）減少	(16,538)	8
存貨（增加）減少	-	252
預付款項（增加）減少	(49,891)	(151)
其他流動資產（增加）減少	(8)	(401)
合約負債增加（減少）	2,077	-
應付帳款增加（減少）	(46,911)	(98)
其他應付款增加（減少）	12,127	437
負債準備增加（減少）	2,457	54
其他流動負債增加（減少）	(189)	262
營運產生之現金流入（出）	<u>(28,750)</u>	<u>(13,545)</u>

(續下頁)

浪凡網路科技股份有限公司及子公司  
合併現金流量表(續)

(承上頁)

項 目	109年度	108年度
收取之利息	2,279	4,118
收取之股利	200	600
支付之利息	(144)	(216)
退還(支付)之所得稅	165	170
營業活動之淨現金流入(出)	<u>(26,250)</u>	<u>(8,873)</u>
投資活動之現金流量：		
按攤銷後成本衡量之金融資產(增加)減少	(118,976)	14,711
對子公司之收購(扣除所取得之現金)	(82,847)	-
取得採用權益法之投資	(3,000)	-
取得不動產、廠房及設備	(8,300)	-
處分不動產、廠房及設備	159,246	8
存出保證金(增加)減少	<u>(3,647)</u>	<u>100</u>
投資活動之淨現金流入(出)	<u>(57,524)</u>	<u>14,819</u>
籌資活動之現金流量		
發行公司債	189,028	-
存入保證金增加(減少)	(866)	-
租賃本金償還	(9,131)	(801)
現金增資	75,864	-
非控制權益變動	<u>(304)</u>	<u>-</u>
籌資活動之淨現金流入(出)	<u>254,591</u>	<u>(801)</u>
匯率變動對現金及約當現金之影響	<u>(303)</u>	<u>(272)</u>
本期現金及約當現金淨增加(減少)數	170,514	4,873
期初現金及約當現金餘額	<u>67,575</u>	<u>62,702</u>
期末現金及約當現金餘額	<u>\$ 238,089</u>	<u>\$ 67,575</u>
分類至待出售非流動資產之現金及約當現金	<u>\$ 1,372</u>	<u>\$ -</u>
資產負債表帳列之現金及約當現金	<u>\$ 236,717</u>	<u>\$ 67,575</u>

後附之附註係本合併財務報告之一部分

(請參閱大師聯合會計師事務所民國110年3月29日會計師查核報告)

董事長：



經理人：



會計主管：



# 浪凡網路科技股份有限公司及子公司

(原：捷泰精密工業股份有限公司)

合併財務報告附註

民國 109 年及 108 年 1 月 1 日至 12 月 31 日

(金額除另予註明者外，均以新台幣仟元為單位)

## 一、公司沿革

浪凡網路科技股份有限公司(以下稱「本公司」)於民國 62 年 4 月 18 日依中華民國公司法成立，原名捷泰精密工業股份有限公司，於民國 110 年 1 月 19 日核准更名為浪凡網路科技股份有限公司，主要營業項目為各種精密零件(如遙控器、連接器及連接線等)及精密儀器之裝配、製造、加工及買賣業務。本公司於民國 92 年 8 月 4 日起正式於台灣證券交易所掛牌上市交易。

(一)本合併財務報告之組成包括本公司及列入合併之子公司(以下併稱合併公司)。

(二)本合併財務報告以本公司之功能性貨幣新台幣表達。

(三)本公司於民國 109 年 8 月 17 日併購子公司旭瑞文化傳媒股份有限公司(以下稱旭瑞公司) 100%之股權，有關之內容請參閱合併財務報告附註六(二十七)之說明。

(四)子公司旭瑞公司於民國 109 年 10 月 15 日以現金 10,000 仟元收購孫公司博塏股份有限公司(以下稱博塏公司)66.67%之股權，有關之內容請參閱合併財務報告附註六(二十七)之說明。

## 二、通過財務報告之日期及通過之程序

本合併財務報告已於民國 110 年 3 月 29 日業經董事會通過。

## 三、新發布及修訂準則及解釋之適用

(一)首次適用金監督管理委員會(以下稱「金管會」)認可並發布生效之國際財務報導準則(IFRS)、國際會計準則(IAS)、國際財務報導準則解釋(IFRIC)及會計解釋常務委員會發布之解釋公告(SIC)(以下合稱「IFRSs」)。

適用金管會認可並發布生效之 IFRSs 不致造成合併公司會計政策之重大變動。

(二)民國 110 年適用之國際會計準則理事會 (IASB) 已發布並經金管會認可之 IFRSs

新發布／修正／修訂準則及解釋	IASB 發布之生效日
IFRS 第 4 號之修正	「暫時豁免適用 IFRS 第 9 號之展延」 發布日起生效
IFRS 第 9 號、IAS 第 39 號、IFRS 第 7 號、IFRS 第 4 號及 IFRS 第 16 號之修正	「利率指標變革－第二階段」 民國 110 年 1 月 1 日

合併公司經評估上述準則及解釋之修正對財務狀況與財務績效並無造成重大影響。

(三)IASB 已發布但尚未經金管會認可之 IFRSs

新發布／修正／修訂準則及解釋	IASB 發布之生效日
IFRS 之改善	「2018 年至 2020 年週期之年度改善」 民國 111 年 1 月 1 日
IFRS 第 3 號之修正	「更新對觀念架構之索引」 民國 111 年 1 月 1 日
IFRS 第 10 號及 IAS 第 28 號之修正	「投資者與其關聯企業或合資間之資產出售或投入」 未定
IFRS 第 17 號	「保險合約」 民國 112 年 1 月 1 日
IFRS 第 17 號之修正	「保險合約」 民國 112 年 1 月 1 日
IAS 第 1 號之修正	「負債分類為流動或非流動」 民國 112 年 1 月 1 日
IAS 第 16 號之修正	「不動產、廠房及設備：達到預定使用狀態前價款」 民國 111 年 1 月 1 日
IAS 第 37 號之修正	「虧損性合約－履行合約之成本」 民國 111 年 1 月 1 日

截至本合併財務報告發布日止，合併公司仍持續評估上述準則及解釋對合併財務狀況與經營結果之影響，相關影響待評估完成時予以揭露。

四、重大會計政策之彙總說明

本合併財務報告所採用之重要會計政策彙總說明如下：

### (一) 遵循聲明

本合併財務報告係依據中華民國證券發行人財務報告編製準則與金管會認可並發布生效之 IFRSs 編製。

### (二) 編製基礎

除按公允價值衡量之金融工具外，本合併財務報告係依歷史成本基礎編製。歷史成本通常係依取得資產所支付對價之公允價值決定。

### (三) 合併基礎

#### 1. 合併報表編製原則

- (1) 合併公司將所有子公司納入合併財務報表編製之個體。子公司指受合併公司控制之個體（包括結構型個體），當合併公司暴露於來自對該個體之參與之變動報酬或對該等變動報酬享有權利，且透過對該個體之權力有能力影響該等報酬時，合併公司即控制該個體。子公司自合併公司取得控制之日起納入合併財務報表，於喪失控制之日起終止合併。
- (2) 合併公司內部之交易、餘額及未實現損益業已銷除。子公司之會計政策已作必要之調整，與合併公司採用之政策一致。
- (3) 損益及其他綜合損益各組成部分歸屬於母公司業主及非控制權益；綜合損益總額亦歸屬於母公司業主及非控制權益，即使因而導致非控制權益發生虧損餘額。
- (4) 對子公司持股之變動若未導致喪失控制（與非控制權益之交易），係作為權益交易處理，亦即視為與業主間進行之交易。非控制權益之調整金額與所支付或收取對價之公允價值間之差額係直接認列於權益。
- (5) 當合併公司喪失對子公司之控制，對前子公司之剩餘投資係按公允價值重新衡量，並作為原始認列金融資產之公允價值或原始認列投資關聯企業或合資之成本，公允價值與帳面金額之差額認列為當期損益。對於先前認列於其他綜合損益與該子公司有關之所有金額，其會計處理與合併公司若直接處分相關資產或負債之基礎相同，亦即如先前認

列為其他綜合損益之利益或損失，於處分相關資產或負債時將被重分類為損益，則當喪失對子公司之控制時，將該利益或損失自權益重分類為損益；如於處分相關資產時將被直接轉入保留盈餘，則將該利益或損失直接轉入保留盈餘。

## 2. 列入合併財務報告之子公司

投資公司 名稱	子公司名稱	主要業務	所持股權百分比	
			109年 12月31日	108年 12月31日
本公司	Jye Tai Precision Industrial (BVI) Co., Ltd.	控股公司	100%	100%
本公司	午屹萬投資股份有限公司	投資公司	100%	100%
本公司	旭瑞文化傳媒股份有限公司	浪 Live 直播平台	100%	—
			(註 1)	
旭瑞文化傳媒股份有限公司	博壇股份有限公司	暴龍電競陪玩平台	66.67%	—
			(註 2)	
Jye Tai Precision Industrial (BVI) Co., Ltd.	Jye Tai Electronics Ltd.	控股公司	100%	100%
Jye Tai Electronics Ltd.	蘇州捷泰精密工業有限公司	連接器、各類電源線、信號線及電腦線製造及銷售業務	100%	100%
Jye Tai Electronics Ltd.	蕪湖捷泰精密工業有限公司	連接器、各類電源線、信號線及電腦線製造及銷售業務	100%	100%

註 1：本公司考量集團未來多角化經營所需，於民國 109 年 8 月 12 日經董事會決議通過，經參考會計師合理性意見書及專家鑑價報告結果，於民國 109 年 8 月以每股 11.13 元，計 167,000 仟元取得旭瑞公司 100% 股權(計 15,000 仟股)，將其併入合併子公司，有關之內容請參閱合併財務報告附註六(二十七)之說明。

註 2：旭瑞公司為拓展浪 Live 直播平台之知名度及技術等資源，於民國 109 年 11 月以每股 10 元，計 10,000 仟元取得博壇公司 66.67% 股權(計 1000 仟股)，將其併入合併子公司，有關之內容請參閱合併財務報告附註六(二十七)之說明。



3. 未列入合併財務報表之子公司：無。
4. 子公司會計期間不同之調整及處理方式：無此情形。
5. 子公司持有母公司發行證券之內容：無此情形。
6. 對合併公司具重大性之非控制權益之子公司：無。

#### (四) 企業合併

企業合併係採收購法處理。收購相關成本於成本發生及勞務取得當期列為費用。

商譽係按移轉對價之公允價值、被收購者之非控制權益金額以及收購者先前已持有被收購者之權益於收購日之公允價值之總額，超過收購日所取得可辨認資產及承擔負債之淨額衡量。

若合併公司因企業合併所取得可辨認資產及承擔負債之衡量尚未完成，於資產負債表日係以暫定金額認列，並於衡量期間進行追溯調整或認列額外之資產或負債，以反映所取得有關收購日已存在事實與情況之新資訊。

反向收購時，係由會計上被收購者發行其股份予會計上收購者之業主。因此，會計上收購者為取得會計上被收購者權益而支付之移轉對價之收購日公允價值，應基於為使法律上收購者之業主擁有與反向收購後產生之合併後個體相同比例之權益，法律上被收購者假使須發行權益之數量。依前述方法所計算權益數量之公允價值，可作為交換被收購者之移轉對價公允價值。

反向併購之合併財務報表應反映法律上被收購者按合併前帳面金額認列與衡量其資產及負債，並認列其依企業合併前保留盈餘之帳面金額；法律上收購者則按公平價值認列與衡量其資產及負債。合併財報之股東權益總額等於法律上子公司合併前之股東權益總額加計對被收購者之併購對價。

#### (五) 外幣

各合併個體之個別財務報告係以該個體之功能性貨幣編製表達；編製合併財務報告時，各合併個體之營運成果及財務狀況均予以換算為新台幣。

編製各合併個體之個別財務報告時，以該個體功能性貨幣以外之貨幣（外幣）交易者，原始認列係按交易日匯率換算為功能性貨幣記錄。

於每一報導期間結束日，外幣貨幣性項目以該日收盤匯率重新換算，產生之兌換差額列為當期損益。

以公允價值衡量之外幣非貨幣性項目，按決定公允價值當日之匯率重新換算，所產生之兌換差額列為當期損益，惟屬公允價值變動列為其他綜合損益者，其產生之兌換差額則列為其他綜合損益。

以歷史成本衡量之外幣非貨幣性項目係以交易日之匯率換算，不再重新換算。

為編製合併財務報告，本公司國外營運機構之資產及負債係以每一報導期間結束日之收盤匯率換算為新台幣；收益及費損項目係以當期平均匯率換算，所產生之兌換差額認列為其他綜合損益，並累積於權益之國外營運機構財務報告換算之兌換差額（並適當地分配予非控制權益）。

#### (六) 資產與負債區分流動與非流動之標準

##### 1. 資產符合下列條件之一者，分類為流動資產：

- (1) 預期將於正常營業週期中實現該資產，或意圖將其出售或消耗者。
- (2) 主要為交易目的而持有者。
- (3) 預期於資產負債表日後 12 個月內實現者。
- (4) 現金或約當現金，但於資產負債表日後至少 12 個月將該資產交換或用以清償負債受到限制者除外。

合併公司將所有不符合上述條件之資產分類為非流動。

##### 2. 負債符合下列條件之一者，分類為流動負債：

- (1) 預期將於正常營業週期中清償者。
- (2) 主要為交易目的而持有者。
- (3) 預期於資產負債表日後 12 個月內到期清償者。
- (4) 不能無條件將清償期限遞延至資產負債表日後至少 12 個月者。負債之條款，可能依交易對方之選擇，以發行權益工具而導致清償者，不影響其分類。

合併公司將所有不符合上述條件之負債分類為非流動。

## (七)現金及約當現金

現金及約當現金包含庫存現金、銀行活期存款及隨時可轉換成定額現金且價值變動風險甚小之短期並具高度流動性之投資項目。

## (八)金融工具

金融資產與金融負債於合併公司成為該金融工具合約條款之一方時認列。

原始認列金融資產與金融負債時，若金融資產或金融負債非屬透過損益按公允價值衡量者，係按公允價值加計直接可歸屬於取得或發行金融資產或金融負債之交易成本衡量。直接可歸屬於取得或發行透過損益按公允價值衡量之金融資產或金融負債之交易成本，則立即認列為損益。

### 1. 衡量種類

依慣例交易購買或出售金融資產時，屬衍生性商品採交割日會計處理，其餘金融資產採交易日會計處理。

合併公司所持有之金融資產種類為透過損益按公允價值衡量之金融資產、按攤銷後成本衡量之金融資產及透過其他綜合損益按公允價值衡量之權益工具投資。

#### (1)透過損益按公允價值衡量之金融資產

透過損益按公允價值衡量之金融資產包括強制透過損益按公允價值衡量及指定為透過損益按公允價值衡量之金融資產。強制透過損益按公允價值衡量之金融資產包括合併公司未指定透過其他綜合損益按公允價值衡量之權益工具投資，及不符合分類為按攤銷後成本衡量或透過其他綜合損益按公允價值衡量之債務工具投資。

透過損益按公允價值衡量之金融資產係按公允價值衡量，其再衡量產生之利益或損失（不包含該金融資產所產生之任何股利或利息）係認列於損益。公允價值之決定方式請參閱財務報告附註十二(一)。

#### (2)按攤銷後成本衡量之金融資產

合併公司投資金融資產若同時符合下列兩條件，則分類為按攤銷後成本衡量之金融資產：

- A. 係於某經營模式下持有，該模式之目的係持有金融資產以收取合約現金流量；及
- B. 合約條款產生特定日期之現金流量，該等現金流量完全為支付本金及流通在外本金金額之利息。

按攤銷後成本衡量之金融資產於原始認列後，係以有效利息法決定之總帳面金額減除任何減損損失之攤銷後成本衡量，任何外幣兌換損益則認列於損益。

除下列兩種情況外，利息收入係以有效利率乘以金融資產總帳面金額計算：

- A. 購入或創始之信用減損金融資產，利息收入係以信用調整後有效利率乘以金融資產攤銷後成本計算。
- B. 非屬購入或創始之信用減損，但後續變成信用減損之金融資產，利息收入係以有效利率乘以金融資產攤銷後成本計算。

### (3) 透過其他綜合損益按公允價值衡量之權益工具投資

合併公司於原始認列時，可作一不可撤銷之選擇，將非持有供交易且非企業合併收購者所認列或有對價之權益工具投資，指定透過其他綜合損益按公允價值衡量。

透過其他綜合損益按公允價值衡量之權益工具投資係按公允價值衡量，後續公允價值變動列報於其他綜合損益，並累計於其他權益中。於投資處分時，累積損益直接移轉至保留盈餘，並不重分類為損益。

透過其他綜合損益按公允價值衡量之權益工具投資之股利於合併公司收款之權利確立時認列於損益中，除非該股利明顯代表部分投資成本之回收。

## 2. 金融資產減損

合併公司於每一資產負債表日按預期信用損失評估按攤銷後成本衡量之金融資產（含應收帳款）之減損損失。

應收帳款按存續期間預期信用損失認列備抵損失。其他金融資產係先評估自原始認列後信用風險是否顯著增加，若未顯著增加，則按 12 個月預期信

用損失認列備抵損失，若已顯著增加，則按存續期間預期信用損失認列備抵損失。

預期信用損失係以發生違約之風險作為權重之加權平均信用損失。12 個月預期信用損失係代表金融工具於報導日後 12 個月內可能違約事項所產生之預期信用損失，存續期間預期信用損失則代表金融工具於預期存續期間所有可能違約事項產生之預期信用損失。

所有金融資產之減損損失係藉由備抵帳戶調降其帳面金額。

### 3. 金融資產之除列

合併公司持有之金融資產於符合下列情況之一時除列：

- (1)來自金融資產現金流量之合約權利失效。
- (2)已移轉金融資產且將該資產所有權之幾乎所有風險及報酬移轉予他人。
- (3)既未移轉亦未保留資產所有權之幾乎所有風險及報酬，但已移轉對資產之控制。

金融資產整體除列時，其帳面金額與已收取或可收取對價加計認列於其他綜合損益之任何累計利益或損失總和間之差額認列於損益。

移轉之資產若為較大金融資產之一部分，且移轉之部分就其整體符合除列時，合併公司以移轉日持續認列部分與除列部分之相對公允價值為基礎，將該金融資產之原帳面金額及已認列於其他綜合損益之累計利益或損失分攤予各該部分。分攤予除列部分之帳面金額與對除列部分所收取之對價加計分攤予除列部分之已認列於其他綜合損益之累計利益或損失之總和間之差額認列於損益。

### 4. 金融負債

#### (1)分類及其續後評價

合併公司發行之負債及權益工具，係依據合約協議之實質與金融負債及權益工具之定義，分類為金融負債或權益。

以攤銷後成本衡量之金融負債包括應付款項及借款等，於原始認列後，續後以有效利率法衡量。當金融負債除列及透過有效利率法攤提時，將其相關損益及攤銷數認列於損益。

攤銷後成本之計算考量取得時之折價或溢價及交易成本。

## (2) 金融負債之除列

當金融負債之義務解除、取消或失效時，則除列該金融負債。

當合併公司與債權人間就具重大差異條款之債務工具進行交換，或對現有金融負債之全部或部分條款作重大修改（不論是否因財務困難），以除列原始負債並認列新負債之方式處理，除列金融負債時，將其帳面金額與所支付或應支付對價總額（包括移轉之非現金資產或承擔之負債）間之差額認列於損益。

## 5. 權益工具

合併公司發行之權益工具係以取得之價款扣除直接發行成本後之金額認列。

### 可轉換公司債

合併公司發行之複合金融工具(可轉換公司債)係依據合約協議之實質與金融負債及權益工具之定義，於原始認列時將其組成部分分別分類為金融負債及權益。

原始認列時，負債組成部分之公允價值係以類似之不可轉換工具當時市場利率估算，並於執行轉換或到期日前，以有效利息法計算之攤銷後成本衡量。屬嵌入非權益衍生工具之負債組成部分則以公允價值衡量。

分類為權益之轉換權係等於該複合工具整體公允價值減除經單獨決定之負債組成部分公允價值之剩餘金額，經扣除所得稅影響數後認列為權益，後續不再衡量。於該轉換權被執行時，其相關之負債組成部分及於權益之金額將轉列股本及資本公積—發行溢價。可轉換公司債之轉換權若於到期日仍未被執行，該認列於權益之金額將轉列資本公積—發行溢價。

發行可轉換公司債之相關交易成本，係按分攤總價款之比例分攤至該工具之負債(列入負債帳面金額)及權益組成部分(列入權益)。

### (九)存貨

存貨包括原料、物料、製成品及在製品。存貨以取得成本為入帳基礎，成本結轉採加權平均法計算。

存貨係以成本與淨變現價值孰低評價，比較成本與淨變現價值時除同類別存貨外係以個別項目為基礎。淨變現價值係指在正常情況下之估計售價減除至完工尚需投入之成本及銷售費用後之餘額。

### (十)待出售非流動資產

非流動資產（或處分群組）帳面金額於預期主要係透過出售交易而非繼續使用回收時，分類為待出售。符合此分類之非流動資產（或處分群組）必須於目前狀態下可供立即出售，且其出售必須為高度很有可能。當適當層級之管理階層承諾出售該資產之計畫，且此出售交易預期自分類日起一年內完成時，將符合出售為高度很有可能。

若出售時將對子公司喪失控制，則無論出售後是否對前子公司保留非控制權益，該子公司所有資產及負債係全數分類為待出售。

當承諾之出售計畫將處分全部或部分關聯企業或合資之投資時，僅將符合分類為待出售條件之股權轉列為待出售，並對該部分停止採用權益法。未分類為待出售之任何股權繼續採權益法。若處分後將喪失對投資之重大影響及聯合控制，於處分待出售股權時依金融工具之會計政策處理未分類為待出售之任何股權。

分類為待出售之非流動資產（或處分群組）係以帳面金額與公允價值減出售成本孰低者衡量，且對此類資產停止提列折舊。

對於不再符合待出售之子公司、聯合營運、合資、關聯企業、合資部分權益或關聯企業之部分權益，係按該等權益若自始未分類為待出售所應有之帳面金額衡量，並追溯調整先前分類為待出售時之財務報表。

### (十一)採用權益法之投資

採用權益法之投資包括投資關聯企業及合資。關聯企業係指合併公司對其具有重大影響，但非子公司或合資權益之企業。

權益法下，投資關聯企業原始依成本認列，取得日後帳面金額係隨合併公司所享有之關聯企業損益及其他綜合損益份額與利潤分配而增減。此外，針對關聯企業權益之變動係按持股比例認列。

關聯企業發行新股時，合併公司若未按持股比例認購，致使持股比例發生變動，並因而使投資之股權淨值發生增減時，其增減數調整「資本公積」及「採用權益法之投資」。惟若未按持股比例認購或取得致使對關聯企業之所有權權益減少者，於其他綜合損益中所認列與該關聯企業有關之金額按減少比例重分類，其會計處理之基礎係與關聯企業若直接處分相關資產或負債所必須遵循之基礎相同；前項調整如應借記「資本公積」，而採用權益法之投資所產生之資本公積餘額不足時，其差額借記「保留盈餘」。

合併公司於評估減損時，係將投資之整體帳面金額（含商譽）視為單一資產比較可回收金額與帳面金額，進行減損測試，所認列之減損損失亦屬於投資帳面金額之一部分。減損損失之任何迴轉，於該投資之可回收金額後續增加之範圍內予以認列。合併公司與關聯企業間之逆流、順流及側流交易所產生之損益，僅在與合併公司對關聯企業權益無關之範圍內，認列於合併財務報告。

### (十二)不動產、廠房及設備

不動產、廠房及設備係按成本減累計折舊及累計減損衡量。成本係指為取得資產而於購買或建置時所支付之現金、約當現金或其他對價之公允價值及拆卸、移除之估計成本。當不動產、廠房及設備之重大組成部分之耐用年限不同時，則視為不動產、廠房及設備之單獨項目處理。

折舊係依資產之成本（或其他替代成本之金額）減除殘值後之可折舊金額計算，採直線法並依不動產、廠房及設備項目之各個部份之估計耐用年限计提。融資租賃所持有之資產採與自有資產相同之基礎，於其預期耐用年限內提列折舊，若相關租賃期間較短者，則於租賃期間內提列折舊。



當期及比較期間之估計耐用年限如下：

房屋及建築	50-55 年
機器設備	5-8 年
模具設備	3-5 年
運輸設備	5 年
其他設備	2 年
租賃改良物	3 年

估計耐用年限、殘值及折舊方法於報導期間結束日進行檢視，任何估計變動之影響依會計估計修正處理。

不動產、廠房及設備項目之一部分重置時所發生之成本，若該部分之未來經濟效益很有可能流入合併公司，則該成本認列為該項目之帳面金額，被重置部分之帳面金額則予以除列。不動產、廠房及設備之日常維修成本於發生時認列為損益。

處分或報廢不動產、廠房及設備所產生之利益或損失，係以處分價款與帳面金額之差額決定，並以淨額認列為損益項下之營業外收入及支出。

### (十三)投資性不動產

投資性不動產係為賺取租金或資本增值或兩者兼具而持有之不動產。

投資性不動產原始以成本（包括交易成本）衡量，後續以成本減除累計折舊後之金額衡量。合併公司採直線基礎提列折舊。

投資性不動產除列時，淨處分價款與該資產帳面金額間之差額係認列於損益。

### (十四)商譽

企業合併所取得之商譽係依收購日所認列之商譽金額作為成本，後續以成本減除累計減損損失後之金額衡量。

為減損測試之目的，商譽分攤至合併公司預期因該合併綜效而受益之各現金產生單位或現金產生單位群組（簡稱「現金產生單位」）。

受攤商譽之現金產生單位每年（及有跡象顯示該單位可能已減損時）藉由包含商譽之該單位帳面金額與其可回收金額之比較，進行該單位之減損測試。若分攤至現金產生單位之商譽係當年度企業合併所取得，則該單位應於當年度結束前進行減損測試。若受攤商譽之現金產生單位之可回收金額低於其帳面金額，減損損失係先減少該現金產生單位受攤商譽之帳面金額，次就該單位內其他各資產帳面金額之比例減少各該資產帳面金額。任何減損損失直接認列為當期損失。商譽減損損失不得於後續期間迴轉。

處分受攤商譽現金產生單位內之某一營運時，與該被處分營運有關之商譽金額係包含於營運之帳面金額以決定處分損益。

#### (十五)無形資產

單獨取得之有限耐用年限無形資產係按成本減除累計攤銷及累計減損衡量。攤銷金額係依直線法按耐用年數計提。估計耐用年限及攤銷方法於每一報導期間結束日進行檢視，任何估計變動之影響依會計估計修正處理。

單獨取得之非確定耐用年限無形資產係以成本減除累計減損衡量列示。

合併取得之無形資產原始認列時係以收購日之公允價值（視為成本）衡量，續後衡量則與單獨取得之無形資產採相同基礎。

#### (十六)有形及無形資產(商譽除外)之減損

合併公司於每一報導期間結束日檢視有形及具有有限耐用年限之無形資產之帳面金額以決定該等資產是否有減損跡象；若顯示有減損跡象，則進行減損測試，估計資產之可回收金額以決定應否認列減損金額。無明確年限之無形資產則採每年定期進行減損測試。倘無法估計個別資產之可回收金額，則估計該項資產所屬現金產生單位之可回收金額；共用資產若可按合理一致之基礎分攤時，則分攤至個別之現金產生單位，否則按合理一致之基礎分攤至最小現金產生單位群組。

可回收金額為公允價值減出售成本與其使用價值孰高者。評估使用價值時，係將估計未來現金流量以稅前折現率加以折現，該折現率係反映現時市場

對貨幣時間價值，及尚未用以調整未來現金流量估計數之資產特定風險之評估。

資產或現金產生單位之可回收金額若預期低於帳面金額，則將帳面金額調減至其可回收金額，減損損失立即認列於當期損失。後續期間若因可回收金額之估計發生變動而增加可回收金額，資產或現金產生單位之帳面金額則調增至修正後之估計可回收金額，惟增加後之帳面金額以不超過若以往年度該資產或現金產生單位未認列減損損失之情況下應有之帳面金額，迴轉之減損損失則認列為當期利益。

#### (十七)借款

1. 借款於原始認列時按公允價值扣除交易成本後之金額衡量，後續就價款（扣除交易成本）與贖回價值之任何差額採有效利息法按攤銷後成本於借款期間內衡量。
2. 設立借款額度時支付之費用，當很有可能提取部分或全部額度，則該費用認列為借款之交易成本，予以遞延至動支發生時認列為有效利率之調整；當不太可能提取部分或全部額度，則認列該費用為預付款項，並在額度相關之期間內攤銷。

#### (十八)租賃

合併公司於合約成立日評估合約是否係屬（或包含）租賃。

##### 1. 合併公司為出租人

當租賃條款係移轉附屬於資產所有權之幾乎所有風險與報酬予承租人，則將其分類為融資租賃。所有其他租賃則分類為營業租賃。

合併於轉租使用權資產時，係以使用權資產（而非標的資產）判斷轉租之分類。惟若主租賃係合併公司適用認列豁免之短期租賃時，該轉租分類為營業租賃。

營業租賃下，租賃給付係按直線基礎於相關租賃期間內認列為收益。

## 2. 合併公司為承租人

除適用認列豁免之低價值標的資產租賃及短期租賃之租賃給付係按直線基礎於租賃期間內認列為費用，其他租賃皆於租賃開始日認列使用權資產及租賃負債。

使用權資產原始按成本（包含租賃負債之原始衡量金額、租賃開始日前支付之租賃給付減除收取之租賃誘因、原始直接成本及復原標的資產之估計成本）衡量，後續按成本減除累計折舊及累計減損損失後之金額衡量，並調整租賃負債之再衡量數。使用權資產係單獨表達於資產負債表。

使用權資產採直線基礎自租賃開始日起至耐用年限屆滿時或租賃期間屆滿時兩者之較早者提列折舊。

租賃負債原始按租賃給付之現值衡量。若租賃隱含利率容易確定，租賃給付使用該利率折現。若該利率並非容易確定，則使用承租人增額借款利率。

後續，租賃負債採有效利息法按攤銷後成本基礎衡量，且利息費用係於租賃期間分攤。若租賃期間變動導致未來租賃給付有變動，合併公司再衡量租賃負債，並相對調整使用權資產，惟若使用權資產之帳面金額已減至零，則剩餘之再衡量金額認列於損益中。租賃負債係單獨表達於資產負債表。

租賃協議中非取決於指數或費率之變動租金於發生當期認列為費用。

### (十九) 負債準備

合併公司因過去事件負有現時義務（法定或推定義務），且很有可能須清償該義務，並對該義務金額能可靠估計時，認列負債準備。

認列為負債準備之金額係考量義務之風險及不確定性，而為報導期間結束日清償義務所須支出之最佳估計。若負債準備係以清償該現時義務之估計現金流量衡量，其帳面金額係為該等現金流量之現值。

### (二十) 退職福利

屬確定提撥計畫者，係於員工提供服務期間，就應提撥之退休金數額認列為當期費用。

## (二十一)所得稅

所得稅費用包括當期及遞延所得稅。除與企業合併、直接認列於權益或其他綜合損益之項目相關者外，當期所得稅及遞延所得稅應認列於損益。

### 1. 當期所得稅

當期所得稅包括當年度課稅所得（損失）按報導日之法定稅率或實質性立法稅率計算之預計應付所得稅或應收退稅款，及任何對以前年度應付所得稅之調整。

依所得稅法規定計算之未分配盈餘加徵所得稅列為股東會決議年度之當期所得稅。

### 2. 遞延所得稅

遞延所得稅係就資產及負債於報導日之帳面金額與其課稅基礎之暫時性差異予以衡量認列，而遞延所得稅資產則於很有可能有課稅所得以供可減除暫時性差異、虧損扣抵或購置機器設備、研究發展及人才培訓等支出所產生之所得稅抵減使用時認列。下列情況產生之暫時性差異則不予認列遞延所得稅：

- (1)非屬企業合併之交易原始認列之資產或負債，且於交易當時不影響會計利潤及課稅所得（損失）者。
- (2)因投資子公司及關聯企業所產生，且很有可能於可預見之未來不會迴轉者。
- (3)商譽之原始認列。

遞延所得稅係以預期資產實現或負債清償當期之稅率衡量，並以報導日之法定稅率或實質性立法稅率為基礎。遞延所得稅負債及資產之衡量，係反映企業於報導日預期回收或清償其資產及負債帳面金額之方式所產生之租稅效果。

對於未使用之課稅損失及未使用所得稅抵減遞轉後期，與可減除暫時性差異，在很有可能有未來課稅所得可供使用之範圍內，認列為遞延所得稅資產。並於每一報導日予以重評估，就相關所得稅利益非屬很有可能實現之範圍內予以調減。

所得稅費用係直接認列於權益項目或其他綜合損益項目者，係就相關資產及負債於報導日之帳面金額與其課稅基礎之暫時性差異，以預期實現或清償時之適用稅率予以衡量。

## (二十二)收入認列

### 1. 銷售商品收入

合併公司係於對產品之控制移轉予客戶時認列收入。該產品之控制移轉係指產品已交付給客戶，且已無會影響客戶接受該產品之未履行義務。交付係客戶已依據交易條件接受產品，其陳舊過時及損失風險已移轉予客戶，且合併公司有客觀證據認為已滿足所有驗收條件之時點。

合併公司係於交付商品時認列應收帳款，因合併公司在該時點具無條件收取對價之權利。

### 2. 虛擬貨幣收入

合併公司對於客戶購買虛擬貨幣所收取之款項予以遞延認列為合約負債，認列收入方式如下：

(1) 客戶於直播平台實際使用虛擬貨幣時認列為營業收入。

(2) 如客戶使用虛擬貨幣購買虛擬物品，則於虛擬物品於直播平台實際使用時認列為營業收入。

財務報導結束日尚未使用之虛擬貨幣及虛擬物品價值帳列「合約負債」項下。

### 3. 訂閱收入

合併公司對於客戶訂閱會員所收取之款項予以遞延認列為合約負債，隨時間逐步滿足履約義務時轉列收入。

#### 4. 財務組成部分

合併公司預期所有客戶合約移轉商品或勞務予客戶之時間與客戶為該商品或勞務付款之時間間隔皆不超過一年，因此，合併公司不調整交易價格之貨幣時間價值。

#### (二十三)營運部門報導

營運部門係合併公司之組成單位，從事可能獲得收入並發生費用（包括與企業內其他組成單位間交易所產生之收入與費用）之經營活動。營運部門之營運結果定期呈報合併公司營運決策者複核，以制定資源分配決策，並評估部門績效。

#### (二十四)每股盈餘

合併公司列示歸屬於本公司普通股權益持有人之基本及稀釋每股盈餘。合併公司基本每股盈餘係以歸屬於本公司普通股權益持有人之損益，除以當期加權平均流通在外普通股股數計算之。稀釋每股盈餘則係將歸屬於本公司普通股權益持有人之損益及加權平均流通在外普通股股數，分別調整所有潛在稀釋普通股之影響後計算之。

#### 五、重大會計判斷、估計及假設不確定性之主要來源

合併公司之合併財務報告與財務結果受會計政策、會計假設及估計之影響，會計假設及估計係基於過去經驗與其他攸關之因素，並由管理階層作出適當之專業判斷。

以下係對有關未來所作之假設及估計不確定性之其他主要來源資訊之說明，該等假設及不確定性具有導致資產及負債帳面金額於下個財務年度重大調整之重大風險。

### (一)資產減損評估

合併公司於資產減損評估過程中，需依據對資產使用模式及產業特性之主觀判斷，以估計特定資產（資產群組）預期所產生之未來現金流量，並決定計算該資產使用價值所使用之適當折現率。任何由於經濟狀況或公司策略之改變所導致之估計變動，均可能在未來造成重大資產減損。

### (二)遞延所得稅資產之可實現性

遞延所得稅資產係於未來很有可能具有足夠課稅所得供可減除時間性差異使用時方予以認列。評估遞延所得稅資產之可實現性時，必須涉及管理階層之重大會計判斷及估計，包含預期未來銷貨收入成長及利潤率、免稅期間、可使用之所得稅抵減、稅務規劃等假設。任何關於全球經濟環境、產業環境之變遷及法令之改變，均可能引起遞延所得稅資產之重大調整。

## 六、重要會計項目之說明

### (一)現金及約當現金

項 目	109年12月31日	108年12月31日
現金及零用金	\$ 639	\$ 219
銀行存款	230,382	67,356
定期存款	5,696	-
合 計	<u>\$ 236,717</u>	<u>\$ 67,575</u>

定期存款之原始到期日均在 3 個月內，且係為滿足短期現金承諾而非投資或其他目的，可隨時轉換成定額現金且價值變動之風險甚小，故列於現金及約當現金。



(二)透過損益按公允價值衡量之金融資產

項	目	109年12月31日	108年12月31日
<u>流動</u>			
持有供交易之金融資產—			
	上市(櫃)公司股票投資	\$ 6,385	\$ 6,410
<u>非流動</u>			
	非上市(櫃)公司股票投資	\$ 40,500	\$ 40,500
	電影投資協議	6,100	13,996
	可轉換公司債之贖回權	520	-
	評價調整	(14,500)	(6,100)
合	計	\$ 32,620	\$ 48,396

1. 上述之金融資產均未有提供作質押擔保之情形。
2. 合併公司與理大國際多媒體股份有限公司，簽訂國內電影《角頭 2-王者再起》聯合投資協議，其主要條件如下：
  - (1)原始投資額：新台幣 18,000 仟元。
  - (2)簽約日：民國 106 年 12 月 25 日。
  - (3)投資報酬：按投資比例(20%)享有收益分配權，自首映日起每半年為一期進行結算。
  - (4)收益分配期間：自首映日民國 107 年春節起算，以五年為限。

截至民國 109 年 12 月 31 日止，合併公司已收回分配款 4,004 仟元。

上述應收投資協議款已於民國 108 年度依估價師評價報告書提列減損損失 6,100 仟元。

合併公司於民國 109 年 7 月 23 日針對理大國際多媒體股份有限公司聯合投資協議違約事項寄發存證信函請求損害賠償，故將尚未收回之分配款淨額 7,896 仟元轉至其他應收款，且提列 100% 之備抵損失，並已委任律師循法律途徑處理相關事項。

(三)按攤銷後成本衡量之金融資產

項 目	109年12月31日	108年12月31日
<u>流 動</u>		
銀行存款-定存	\$ 42,720	\$ 123,924
銀行存款-質押定存	10,943	10,763
合 計	<u>\$ 53,663</u>	<u>\$ 134,687</u>
<u>非流動</u>		
銀行存款-質押定存	\$ 154,000	\$ -
銀行存款-備償戶	46,000	-
合 計	<u>\$ 200,000</u>	<u>\$ -</u>

截至民國 109 年 12 月 31 日止，原始到期日超過 3 個月之定期存款利率區間為年利率 0.2%~1.8%。

上述按攤銷後成本衡量之金融資產提供擔保或質押之情形，請參閱合併財務報告附註八質押之資產之說明。

(四)應收帳款、其他應收款及催收款項

1. 應收帳款淨額

項 目	109年12月31日	108年12月31日
應 收 帳 款 總 額	\$ 120,273	\$ 208
應 收 帳 款 一 關 係 人	1,350	-
減：備 抵 損 失	(8,726)	-
淨 額	<u>\$ 112,897</u>	<u>\$ 208</u>

2. 其他應收款淨額

項 目	109年12月31日	108年12月31日
其 他 應 收 款 總 額	\$ 29,797	\$ 557
減：備 抵 損 失	(8,011)	-
淨 額	<u>\$ 21,786</u>	<u>\$ 557</u>

合併公司於民國 109 年 7 月 23 日針對理大國際多媒體股份有限公司聯合投資協議違約事項寄發存證信函請求損害賠償，並已委任律師循法律途徑處理相關事項，相關說明請參閱合併財務報告附註六(二)之說明。

### 3. 催收款項淨額

項 目	109年12月31日	108年12月31日
催收款項總額	\$ 45,364	\$ 45,364
減：備抵損失	(45,364)	(45,364)
淨 額	\$ -	\$ -

截至民國 109 年及 108 年 12 月 31 日止，帳列催收款項金額均為 45,364 仟元，合併公司已持有債務人及連帶保證人簽發之本票向法院聲請強制執行，並由法院裁定確定，合併公司經執行強制執行程序，截至民國 109 年 12 月 31 日止，因法院強制執行清償票款案件而分配予合併公司之所得金額為 21,536 仟元(沖減本金)。

#### 按攤銷後成本衡量之應收帳款

合併公司針對所有應收帳款採用簡化作法估計預期信用損失，亦即使用存續期間預期信用損失衡量，為此衡量目的，以應收帳款逾期天數訂定預期信用損失率，並已納入前瞻性之資訊。

#### 1. 應收款項、其他應收款及催收款項之預期信用損失分析如下：

##### 民國 109 年 12 月 31 日

項 目	應收帳款 帳面金額	加權平均預期 信用損失率	備抵存續期間 預期信用損失
未逾期	\$ 140,744	\$ 7.26%	\$ 10,218
已逾期			
1 個月以內	5,902	36.26%	2,140
2 個月以內	726	60.33%	438
3 個月以內	475	77.47%	368
3 個月以上	48,937	100.00%	48,937
合 計	\$ 196,784		\$ 62,101

民國 108 年 12 月 31 日

項 目	總帳面金額	加權平均預期 信用損失率	備抵存續期間 預期信用損失
未逾期	\$ 765	\$ -	\$ -
已逾期			
1 個月以內	-	-	-
2 個月以內	-	-	-
3 個月以內	-	-	-
3 個月以上	45,364	100.00%	45,364
合 計	\$ 46,129		\$ 45,364

2. 應收帳款、其他應收款及催收款項備抵損失之變動

民國 109 年度

項 目	應收帳款	其他應收款	催收款項	合計
期 初 餘 額	\$ -	\$ -	\$ 45,364	\$ 45,364
合 併 取 得	8,117	-	-	8,117
減損損失(回升利益)	872	8,011	-	8,883
本 期 沖 銷	(263)	-	-	(263)
期 末 餘 額	\$ 8,726	\$ 8,011	\$ 45,364	\$ 62,101

民國 108 年度

項 目	應收帳款	其他應收款	催收款項	合計
期 初 餘 額	\$ 23	\$ -	\$ 45,364	\$ 45,387
減損損失(回升利益)	(23)	-	-	(23)
期 末 餘 額	\$ -	\$ -	\$ 45,364	\$ 45,364

(五)存貨淨額

項 目	109 年 12 月 31 日	108 年 12 月 31 日
原 料	\$ 742	\$ 742
減：備抵跌價損失	(742)	(742)
淨 額	\$ -	\$ -

1. 合併公司認列為存貨成本之相關明細如下：

項 目	109 年度	108 年度
已 出 售 存 貨 成 本	\$ 1,556	\$ 2,099
存貨跌價損失(回升利益)	-	(200)
報 廢 損 失	-	175
合 計	\$ 1,556	\$ 2,074

2. 上列存貨均未有提供擔保情形。

(六)預付款項

項 目	109年12月31日	108年12月31日
預 付 貨 款	\$ 70,356	\$ -
其 他	15,000	432
合 計	\$ 85,356	\$ 432

(七)待出售非流動資產及停業單位

1. 合併公司於民國 109 年 11 月 13 日董事會通過處分蘇州捷泰精密工業有限公司 100%股權，並經民國 109 年 12 月 31 日股東臨時會決議通過，因此與其相關之資產及負債轉列為待處分群組，並符合停業單位定義而表達停業單位，有關該項交易說明，請參閱合併財務報告附註十一之說明。

2. 停業單位之現金流量資訊如下：

項 目	109 年度
營 業 活 動 現 金 流 量	\$ (771)
投 資 活 動 現 金 流 量	278
籌 資 活 動 現 金 流 量	-
匯 率 影 響 數	(75)
合 計	\$ (568)

3. 分類為待處分群組之資產：

項 目	109 年度
現金及約當現金	\$ 1,372
其他應收款	5
其他流動資產	219
不動產、廠房及設備	1,502
使用權資產	602
投資性不動產	16,832
合 計	<u>\$ 20,532</u>

4. 分類為待處分群組之負債：

項 目	109 年度
其他應付款	<u>\$ 1,279</u>

5. 與待處分群組直接相關之權益科目明細如下：

項 目	109 年度
國外營運機構財務報表 換算之兌換差額	<u>\$ (2,189)</u>

6. 停業單位經營結果之分析如下：

項 目	109 年度
營業成本及費用合計	\$ (5,251)
營業外收入及支出合計	6,540
停業單位稅後淨利	<u>\$ 1,289</u>

(八) 不動產、廠房及設備

合併公司民國109年度及108年度不動產、廠房及設備之成本、折舊及減損  
損失變動明細如下：

項目	土地	房屋及建築	機器設備	模貝設備	運輸設備	其他設備	租賃改良物	總計
成本或認定成本：								
109年1月1日餘額	\$ 1,020	\$ 15,466	\$ 19,061	\$ 28	\$ 1,815	\$ 5,847	\$ 440	\$ 43,677
透過企業合併取得	-	-	-	-	-	12,785	-	12,785
增添	-	-	-	-	-	1,878	6,422	8,300
處分	-	-	(390)	-	(413)	(474)	-	(1,277)
重分類至待出售	-	(12,725)	(18,985)	(28)	(336)	(4,313)	-	(36,387)
匯率變動之影響	-	211	314	-	4	74	-	603
109年12月31日餘額	<u>\$ 1,020</u>	<u>\$ 2,952</u>	<u>\$ -</u>	<u>\$ -</u>	<u>\$ 1,070</u>	<u>\$ 15,797</u>	<u>\$ 6,862</u>	<u>\$ 27,701</u>

項目	土地	房屋及建築	機器設備	模具設備	運輸設備	其他設備	租賃改良物	總計
108年1月1日餘額	\$ 1,020	\$ 15,954	\$ 19,891	\$ 311	\$ 1,844	\$ 6,127	\$ 440	\$ 45,587
增添	-	-	-	-	-	-	-	-
處分	-	-	(100)	(282)	-	(110)	-	(492)
匯率變動之影響	-	(488)	(730)	(1)	(29)	(170)	-	(1,418)
108年12月31日餘額	\$ 1,020	\$ 15,466	\$ 19,061	\$ 28	\$ 1,815	\$ 5,847	\$ 440	\$ 43,677
折舊及減損損失：								
109年1月1日餘額	\$ -	\$ 12,151	\$ 19,061	\$ 28	\$ 435	\$ 5,519	\$ 147	\$ 37,341
透過企業合併取得	-	-	-	-	-	3,970	-	3,970
折舊費用	-	247	856	-	358	2,867	146	4,474
處分	-	-	(384)	-	(162)	(383)	-	(929)
減損損失迴轉	-	-	(862)	-	-	-	-	(862)
重分類至待出售	-	(11,426)	(18,985)	(28)	(151)	(4,295)	-	(34,885)
匯率變動之影響	-	191	314	-	2	74	-	581
109年12月31日餘額	\$ -	\$ 1,163	\$ -	\$ -	\$ 482	\$ 7,752	\$ 293	\$ 9,690
108年1月1日餘額	\$ -	\$ 12,327	\$ 19,891	\$ 311	\$ 54	\$ 5,594	\$ -	\$ 38,177
折舊費用	-	255	994	-	388	203	147	1,987
處分	-	-	(90)	(282)	-	(105)	-	(477)
減損損失迴轉	-	-	(1,004)	-	-	(5)	-	(1,009)
匯率變動之影響	-	(431)	(730)	(1)	(7)	(168)	-	(1,337)
108年12月31日餘額	\$ -	\$ 12,151	\$ 19,061	\$ 28	\$ 435	\$ 5,519	\$ 147	\$ 37,341
帳面價值：								
109年12月31日餘額	\$ 1,020	\$ 1,789	\$ -	\$ -	\$ 588	\$ 8,045	\$ 6,569	\$ 18,011
108年12月31日餘額	\$ 1,020	\$ 3,315	\$ -	\$ -	\$ 1,380	\$ 328	\$ 293	\$ 6,336

- 截至民國 109 年及 108 年 12 月 31 日止，上述不動產、廠房及設備均未有提供擔保情形。
- 合併公司民國 109 年度及 108 年度之不動產、廠房及設備均無利息資本化之情事。
- 合併公司對不動產、廠房及設備進行減損評估，截至民國 109 年及 108 年 12 月 31 日止，不動產、廠房及設備已認列累計減損分別為 3,755 仟元及 4,558 仟元。

## (九)租賃協議

### 1. 使用權資產

項	目	土地	房屋及建築	運輸設備	總計
使用權資產成本：					
109年1月1日餘額		\$ 636	\$ 2,170	\$ -	\$ 2,806
合併取得(附註六(二七))		-	47,209	1,960	49,169
本期新增		-	43,098	2,008	45,106
重分類至待出售		(646)	-	-	(646)
匯率變動之影響		10	-	-	10
109年12月31日餘額		\$ -	\$ 92,477	\$ 3,968	\$ 96,445

項 目	土地	房屋及建築	運輸設備	總計
108年1月1日餘額	\$ -	\$ -	\$ -	\$ -
追溯適用 IFRS 16 之影響數	660	2,170	-	2,830
匯率變動之影響	(24)	-	-	(24)
108年12月31日餘額	\$ 636	\$ 2,170	\$ -	\$ 2,806
使用權資產之折舊：				
109年1月1日餘額	\$ 22	\$ 814	\$ -	\$ 836
合併取得(附註六(二七))	-	8,489	620	9,109
本期折舊	22	7,933	874	8,829
重分類至待出售	(44)	-	-	(44)
匯率變動之影響	-	-	-	-
109年12月31日餘額	\$ -	\$ 17,236	\$ 1,494	\$ 18,730
108年1月1日餘額	\$ -	\$ -	\$ -	\$ -
本期折舊	23	814	-	837
匯率變動之影響	(1)	-	-	(1)
108年12月31日餘額	\$ 22	\$ 814	\$ -	\$ 836
帳面價值：				
109年12月31日餘額	\$ -	\$ 75,241	\$ 2,474	\$ 77,715
108年12月31日餘額	\$ 614	\$ 1,356	\$ -	\$ 1,970

## 2. 租賃負債

項 目	109年12月31日	108年12月31日
租賃負債帳面金額		
流動	\$ 22,776	\$ 815
非流動	\$ 55,432	\$ 554

## (十) 投資性不動產

項 目	土地	房屋及建築	總計
成本：			
109年1月1日餘額	\$ 69,675	\$ 174,950	\$ 244,625
處分	(57,753)	(35,293)	(93,046)
重分類至待出售	(3,503)	(68,988)	(72,491)
匯率變動之影響	111	2,144	2,255
109年12月31日餘額	\$ 8,530	\$ 72,813	\$ 81,343



項 目	土地	房屋及建築	總計
108年1月1日餘額	\$ 63,100	\$ 179,904	\$ 243,004
重分類	6,829	-	6,829
匯率變動之影響	(254)	(4,954)	(5,208)
108年12月31日餘額	\$ 69,675	\$ 174,950	\$ 244,625

累計折舊及減損：

109年1月1日餘額	\$ 200	\$ 89,212	\$ 89,412
折舊費用	198	5,816	6,014
處分	-	(16,033)	(16,033)
重分類至待出售	(242)	(55,417)	(55,659)
匯率變動之影響	8	1,270	1,278
109年12月31日餘額	\$ 164	\$ 24,848	\$ 25,012
108年1月1日餘額	\$ -	\$ 85,347	\$ 85,347
折舊費用	207	6,548	6,755
匯率變動之影響	(7)	(2,683)	(2,690)
108年12月31日餘額	\$ 200	\$ 89,212	\$ 89,412

帳面價值：

109年12月31日餘額	\$ 8,366	\$ 47,965	\$ 56,331
108年12月31日餘額	\$ 69,475	\$ 85,738	\$ 155,213

1. 合併公司之投資性不動產並非按公允價值衡量，而僅揭露其公允價值資訊，其公允價值層級屬第三等級。合併公司持有之投資性不動產之公允價值於民國109年及108年12月31日分別為109,947仟元及287,880仟元，係依據獨立之外部鑑價專家評價結果，採用評價方法為收益法及市價法，其中主要使用之輸入值及其量化資訊如下：

	109年12月31日	108年12月31日
折現率	1.945%~6.595%	1.845%~6.3%
收益資本化率	1.31%~13.47%	1.31%~36.29%

2. 折舊係依照下列估計耐用年數：房屋及建築50~55年。
3. 截至民國109年及108年12月31日止，上述不動產、廠房及設備均未有提供擔保情形。

(十一)商譽

項 目	109 年度
成本	
期初餘額	\$ -
合併取得(附註六(二十七))	130,517
期末餘額	\$ 130,517

民國 108 年度：無。

商譽係屬非確定耐用年限無形資產，每年或有減損跡象時進行減損測試。

(十二)其他無形資產

合併公司民國 109 年度及 108 年度無形資產之成本、攤銷及減損損失明細如下：

項目	商標權	客戶合約價值	電腦軟體	總計
成本或認定成本：				
109年1月1日餘額	\$ -	\$ -	\$ -	\$ -
合併取得(附註六(二七))	82,000	72,000	395	154,395
109年12月31日餘額	\$ 82,000	\$ 72,000	\$ 395	\$ 154,395
108年1月1日餘額	\$ -	\$ -	\$ 17	\$ 17
本期新增	-	-	-	-
108年12月31日餘額	\$ -	\$ -	\$ 17	\$ 17
攤銷及減損損失：				
109年1月1日餘額	\$ -	\$ -	\$ -	\$ -
本期攤銷	4,393	6,750	176	11,319
109年12月31日餘額	\$ 4,393	\$ 6,750	\$ 176	\$ 11,319
108年1月1日餘額	\$ -	\$ -	\$ -	\$ -
本期攤銷	-	-	17	17
108年12月31日餘額	\$ -	\$ -	\$ 17	\$ 17
帳面價值：				
109年12月31日餘額	\$ 77,607	\$ 65,250	\$ 219	\$ 143,076
108年12月31日餘額	\$ -	\$ -	\$ -	\$ -

商標權以直線基礎按 7 年計提攤銷。

客戶合約價值以直線基礎按 4 年計提攤銷。

電腦軟體以直線基礎按 3 年計提攤銷。

截至民國 109 年及 108 年 12 月 31 日止，合併公司之無形資產均未有提供作質押擔保之情形。

### (十三)短期借款

項 目	109年12月31日	108年12月31日
擔 保 借 款	\$ 9,400	\$ 9,400

1. 銀行借款利率為銀行一般通行利率。

2. 有關抵押品之情形，請參閱合併財務報表附註八質押資產之說明。

### (十四)其他應付款

項 目	109年12月31日	108年12月31日
應 付 薪 資	\$ 13,568	\$ 1,144
應 付 廣 告 費	4,338	-
應付公司債保證手續費	6,000	-
其 他	43,823	7,311
合 計	\$ 67,729	\$ 8,455

### (十五)應付公司債

項 目	109年12月31日	108年12月31日
國內有擔保可轉換公司債	\$ 200,000	\$ -
未攤銷折價	(12,416)	-
合 計	\$ 187,584	\$ -

本公司於民國 109 年 6 月 15 日發行國內第一次及第二次私募有擔保可轉換公司債，發行總額為新台幣 200,000 仟元。依每張面額新台幣 10 仟元發行，票面利率 0%，發行期限 3 年，自民國 109 年 6 月 15 日至 112 年 6 月 15 日止，主要條款如下：

## 1. 到期償還

本公司債除已被提前贖回、買回並註銷或行使轉換權外，發行公司應於到期日，按本公司債債券面額以現金一次償還。

## 2. 轉換辦法

除提前將本債券贖回、買回或停止轉換期間外，債券持有人得於本債券發行屆滿 3 個月之翌日起（不含發行日）至到期日止，依相關法令及受託契約之規定，得隨時向發行公司請求將有擔保可轉換公司債轉換為發行公司之普通股。

## 3. 轉換價格及其調整

本公司以定價基準日前 5 個營業日之平均收盤價 26.63 元為參考價，並以參考價之 80.02% 為轉換價訂價依據，每股轉換價暫定為 21.31 元，遇有本公司普通股股份發行變動時，轉換價格依發行條款規定公式調整之。

## 4. 債券持有人之賣回權：無

## 5. 本公司之贖回權

本私募轉換公司債於自發行日起滿 3 個月之翌日起至發行期間屆滿前 40 日止，本公司普通股股票在櫃檯買賣中心之收盤價格若連續 30 個營業日超過當時本轉換公司債轉換價格達 30%（含）以上時，本公司得於其後 30 個營業日內，寄發債權收回通知書，並於債券收回基準日後五個營業日按債券面額以現金收回該債券持有人之私募轉換公司債，且債券收回基準日不得落入私募轉換公司債停止轉換期間內。

本私募轉換公司債自發行日起滿 3 個月之翌日起至發行期間屆滿前 40 日止，本轉換公司債流通在外餘額低於原發行總額之 10% 時，本公司得寄發債權收回通知書，並於債券收回基準日後 5 個營業日按債券面額以現金收回該債券持有人之私募轉換公司債，且債券收回基準日不得落入私募轉換公司債停止轉換期間內。

若債權人於債權收回通知書所載債券收回基準日前，未以書面回覆本公司股務代理機構同意債券收回者，或請求公司依發行辦法轉換為本公司之普通股者，本公司得按當時之轉換價格，以通知期間屆滿日為轉換基準日，將

其所持有之本私募轉換公司債轉換為本公司之普通股。本公司應於收回基準日後五個營業日內以現金收回本私募轉換公司債。

本轉換公司債依規定將選擇權與負債分離，並分別帳列透過損益按公允價值衡量之金融資產－非流動、應付公司債及資本公積－認股權項下。

6. 民國 109 年 6 月 15 日至 12 月 31 日應付公司債折價攤銷為 2,686 仟元，已入財務成本。截至民國 109 年 12 月 31 日止，本公司發行之國內第一次及第二次有擔保可轉換公司債均未轉換。

發行日餘額(減除交易成本 10,972 仟元)	\$ 189,028
權益組成部分(減除分攤至權益之交易成本 269 仟元)	(4,650)
透過損益按公允價值衡量之金融資產	520
發行日負債組成部分	184,898
利息攤銷數	2,686
民國 109 年 12 月 31 日負債組成部分	<u>\$ 187,584</u>

#### (十六)退職後福利計劃

##### 確定提撥計畫

1. 合併公司之確定提撥計畫係依依據「勞工退休金條例」相關規定，採行確定提撥退休辦法，對選擇適用該條例勞工，按月就已付薪資 6%提繳退休金，民國 109 年及 108 年度確定提撥退休金辦法下提列之退休金費用為 3,466 仟元及 256 仟元，儲存於勞保局設立之勞工退休金個人專戶。
2. 大陸子公司之員工係屬大陸政府營運之退休金福利計畫成員，該等公司須提撥薪資成本之特定比例至退休金福利計畫，以提供該計畫資金，惟對此計畫之義務僅為提撥特定金額。

## (十七)權益

### 1. 股本

項	目	109年12月31日	108年12月31日
額	定 股 本	\$ 1,150,000	\$ 1,150,000
實	收 股 本	\$ 532,424	\$ 496,824

截至民國 109 年及 108 年 12 月 31 日止，本公司額定資本總額均為 115,000 仟股，每股面額為 10 元，每股享有一表決權及收取股利之權利已發行且付清股款之股數分為 53,242 仟股及 49,682 仟股

本公司於民國 108 年 6 月 28 日經股東會決議，以不超過 20,000 仟股，採私募方式辦理現金增資普通股，自決議本私募案起一年內分二次辦理，並於民國 109 年 5 月 20 日董事會決議通過私募現金增資發行新股 3,560 仟股，私募價格以每股 21.31 元發行，增資基準日訂為民國 109 年 6 月 3 日，募得款項為 75,864 仟元，相關變更登記業已辦理完竣，餘私募額度剩餘額度 16,440 仟股，於民國 109 年 5 月 20 日董事會決議撤銷，並提報民國 109 年 6 月 15 日股東會。

上述私募普通股之權利義務除證券交易法規定有流通轉讓之限制，且須於交付日滿 3 年先取具符合上市標準同意函及申報並補辦公開發行後才可申請上市掛牌交易外，餘與其他已發行普通股相同。

### 2. 資本公積

項	目	109年12月31日	108年12月31日
發	行 股 票 溢 價	\$ 40,264	\$ -
可	轉 換 公 司 債 認 股 權	4,650	-
合	計	\$ 44,914	\$ -

依相關法令規定，超過票面金額發行股票所得之溢額（包括以超過面額發行普通股、因合併而發行股票之股本溢價、公司債轉換溢價、庫藏股票交易及實際取得或處分子公司股權價格與帳面價值差額等）及受領贈與之所得產生之資本公積得用以彌補虧損，亦得於公司無虧損時，用以發放現金股利或撥充股本，惟撥充股本時每年以其合計數不超過實收資本額 10%為限。此外，認列對子公司所有權權益變動數僅得用以彌補虧損。

### 3. 保留盈餘及股利

#### (1) 法定盈餘公積

依公司法規定，公司應就稅後純益提撥10%為法定盈餘公積，直至與資本總額相等為止。公司無虧損時，得經股東會決議，以法定公積發給新股或現金，惟以該項公積超過實收資本額25%為限。

#### (2) 特別盈餘公積

依金管證發字第1010012865號函、金管證發字第1010047490號函及「採用國際財務報導準則(IFRSs)後，提列特別盈餘公積之適用疑義問答」規定提列及迴轉特別盈餘公積。嗣後其他股東權益減項餘額有迴轉時，得就迴轉部分分派盈餘。

#### (3) 盈餘分配

##### A. 依章程規定盈餘分配及股利政策如下：

本公司年度決算如有盈餘，除依法提繳應納稅款，並彌補累積虧損外，應先提10%為法定盈餘公積（除法定盈餘公積累計已達本公司實收資本額時，不在此限），另依相關法令規定提列或迴轉特別盈餘公積後，再就其餘額加上年度累積未分配盈餘數，為累積可分配盈餘數，由董事會擬具盈餘分配議案，以發行新股方式為之時，應提請股東會決議後分配之。本公司分派股息及紅利或法定盈餘公積及基本公積之全部或一部如以發放現金之方式為之，授權董事會以三分之二以上董事之出席，及出席董事過半數同意後為之，並報告股東會。

兼顧股東利益及公司長期財務規劃，每年就可供分配盈餘提撥不低於15%分配股東紅利，惟累積可供分配盈餘低於實收股本之50%得不予分配。其中現金股利不低於股利總額之10%，若現金股利每股低於0.5元得不予發放，而改以股票股利發放。

##### B. 本公司分別於民國 109 年 6 月 15 日及 108 年 6 月 28 日經股東會決議，因民國 108 年度及 107 年度均為累積虧損，故無可供分配之盈餘，股東會決議情形與原董事會通過之擬議情形並無差異。

#### (4) 有關員工酬勞及董監酬勞估列基礎及認列金額之相關資訊請參閱合併財務報告附註六(二十一)員工福利、折舊及攤銷費用之說明。

#### 4. 其他權益項目

項 目	國外營運機構財務報 表換算之兌換差額	與待出售非流動資產 直接相關之權益	合計
109年1月1日	\$ (6,040)	\$ -	\$ (6,040)
外幣換算差異數	706	-	706
與待出售非流動資產直接相 關之權益增減	2,189	(2,189)	-
109年12月31日	\$ (3,145)	\$ (2,189)	\$ (5,334)
108年1月1日	\$ (4,133)	\$ -	\$ (4,133)
外幣換算差異數	(1,907)	-	(1,907)
108年12月31日	\$ (6,040)	\$ -	\$ (6,040)

#### 5. 非控制權益

項 目	109 年度	108 年度
期初餘額	\$ -	\$ -
本期綜合損益總額	2,487	-
非控制權益增(減)	(304)	-
期末餘額	\$ 2,183	\$ -

#### (十八) 客戶合約之收入

##### 1. 收入之細分

項 目	109 年度	108 年度
主要產品：		
商品銷售收入	\$ 1,964	\$ 2,265
直播平台營運收入	835,263	-
其他	8,135	-
合 計	\$ 845,362	\$ 2,265
主要地區市場：		
台 灣	\$ 717,904	\$ 2,234
港澳及大陸地區	123,782	-
其 他	3,676	31
合 計	\$ 845,362	\$ 2,265



## 2. 合約餘額

項 目	109年12月31日	108年12月31日
應收帳款	\$ 121,623	\$ 208
減：備抵損失	(8,726)	-
合 計	\$ 112,897	\$ 208
合約負債	\$ 71,797	\$ -

應收帳款及其減損之揭露請參閱合併財務報告附註六(四)之說明。

民國109年及108年1月1日合約負債期初餘額於民國109年及108年1月1日至12月31日認列為收入之金額均為0仟元。

合約負債產生及轉列收入之相關說明，請參閱合併財務報告附註四(二十二)之說明。

### (十九)其他收入

項 目	109年度	108年度
租金收入	\$ 3,694	\$ 13,902
股利收入	200	600
其他收入—其他	16,487	81
合 計	\$ 20,381	\$ 14,583

### (二十)其他利益及損失

項 目	109年度	108年度
處分不動產、廠房及設備利益(損失)	\$ (62)	\$ (7)
處分投資性不動產利益(損失)	81,926	-
不動產、廠房及設備減損迴轉利益	-	1,009
金融資產評價損益	(8,425)	(8,100)
淨外幣兌換損益	(1,390)	(4,723)
其他	(6,031)	(6,548)
合 計	\$ 66,018	\$ (18,369)

(二十一)員工福利、折舊及攤銷費用

性質\功能	109年度			108年度		
	屬於營業 成本者	屬於營業 費用者	合計	屬於營業 成本者	屬於營業 費用者	合計
員工福利						
薪資費用	\$ 7,680	\$ 105,038	\$ 112,718	\$ -	\$ 9,507	\$ 9,507
勞健保費用	507	5,459	5,966	-	631	631
退休金費用	268	3,198	3,466	-	256	256
其他員工福利費用	255	2,698	2,953	-	320	320
小計	<u>\$ 8,710</u>	<u>\$ 116,393</u>	<u>\$ 125,103</u>	<u>\$ -</u>	<u>\$ 10,714</u>	<u>\$ 10,714</u>
折舊費用	<u>\$ -</u>	<u>\$ 19,317</u>	<u>\$ 19,317</u>	<u>\$ -</u>	<u>\$ 9,579</u>	<u>\$ 9,579</u>
攤銷費用	<u>\$ -</u>	<u>\$ 11,319</u>	<u>\$ 11,319</u>	<u>\$ -</u>	<u>\$ 17</u>	<u>\$ 17</u>

1. 依本公司章程之盈餘分派政策規定，本公司年度如有獲利，應提撥不低於 2% 為員工酬勞，其發放對象包含符合一定條件之控制及從屬公司員工，其條件及分配方式授權董事會決議之；同時本公司得以上開獲利數額，由董事會決議提撥不高於 3% 為董事酬勞。上述酬勞由董事會決議以股票或現金分派發放並提股東會報告之，惟董事酬勞僅得以現金為之，但公司尚有累積虧損時，應預先保留彌補數額，再依前項比例提撥員工酬勞及董事酬勞。
2. 本公司民國 109 年及 108 年 1 月 1 日至 12 月 31 日均為累積虧損，故員工酬勞及董監酬勞估列金額均為 0 仟元，員工酬勞及董監酬勞係於具法律或推定義務且金額可合理估計時，認列為費用及負債。嗣後決議實際配發金額與估列金額有差異時，則按會計估計變動處理。
3. 本公司民國 109 年度及 108 年度實際配發員工酬勞及董監酬勞金額與民國 109 年及 108 年度財務報告以費用列帳之金額並無重大差異。
4. 有關本公司員工酬勞及董監酬勞等相關訊息，可至公開資訊觀測站中查詢。

## (二十二)其他綜合損益

其他綜合損益組成項目	109 年度		
	稅前金額	所得稅利益 (費用)	稅後金額
後續可能重分類至損益之項目			
國外營運機構財務報表換算之兌換差額	\$ 706	\$ -	\$ 706

其他綜合損益組成項目	108 年度		
	稅前金額	所得稅利益 (費用)	稅後金額
後續可能重分類至損益之項目			
國外營運機構財務報表換算之兌換差額	\$ (1,907)	\$ -	\$ (1,907)

## (二十三)所得稅

### 1. 認列於損益之所得稅：

項 目	109 年度	108 年度
當期所得稅利益(費用)		
當期稅務應納稅額	\$ (10,188)	\$ -
以前年度之當期所得稅費用於本期調整	132	-
遞延所得稅利益(費用)		
與時間性差異有關之遞延所得稅利益(費用)	(156)	-
所得稅利益(費用)	\$ (10,212)	\$ -

### 2. 會計所得與所得稅費用之調節說明：

項 目	109 年度	108 年度
稅前淨利(損)	\$ 71,315	\$ (27,007)
稅前淨利按法定稅率計算之所得稅利益(費用)	\$ (14,263)	\$ 3,015
調節項目之所得稅影響數		
永久性差異	15,095	471
未認列暫時性差異	(5,318)	(3,486)
以前年度之當期所得稅費用於本期調整	132	-
母子公司適用不同稅率之影響數	(497)	-
其他	(5,361)	-
所得稅(費用)	\$ (10,212)	\$ -

民國 108 年 7 月經總統公布修正產業創新條例，明訂以民國 107 年度起之未分配盈餘興建或購置特定資產或技術達一定金額者，該投資金額得列為計算未分配盈餘之減除項目。

### 3. 遞延所得稅餘額

遞延所得稅資產及負債之變動如下：

#### 民國 109 年度

項 目	期初餘額	認列於損益	認列於其他 綜合損益	期末餘額
遞延所得稅(負債)				
透過損益按公允價值衡量之 金融資產(負債)淨損益	\$ -	\$ (156)	\$ -	\$ (156)

#### 民國 108 年度

項 目	期初餘額	認列於損益	認列於其他 綜合損益	期末餘額
遞延所得稅資產				
未實現存貨跌價及呆滯損失	\$ 810	\$ (810)	\$ -	\$ -
遞延所得稅(負債)				
未實現兌換損益	\$ (810)	\$ 810	\$ -	\$ -

### 4. 未於資產負債表認列遞延所得稅資產項目：

項 目	109 年度	108 年度
虧損扣抵	\$ 26,706	\$ 23,141
暫時性差異		
未實現兌換損益	19	67
備抵損失	3,124	7
存貨跌價及呆滯損失	149	149
備供出售金融資產減損損失	1,220	1,220
未休假獎金	-	10
資本額提撥職工福利依 5 年攤提	258	-
依權益法認列之子公司、關聯企業及合資損益之份額	45,421	158,714
其他	-	416
合 計	\$ 76,897	\$ 183,724

### 5. 截至民國 109 年 12 月 31 日止，合併公司尚未抵減之虧損及可抵減期限如下：

虧損年度	尚未扣除之虧損	最後可扣除之年度
民國 100 年度核定數	\$ 1,053	民國 110 年度

民國 101 年度核定數	21,040	民國 111 年度
民國 102 年度核定數	4,352	民國 112 年度
民國 104 年度核定數	21,763	民國 114 年度
民國 105 年度核定數	16,209	民國 115 年度
民國 106 年度核定數	13,542	民國 116 年度
民國 107 年度核定數	22,662	民國 117 年度
民國 108 年度申報數	15,143	民國 118 年度
民國 109 年度申報數	17,763	民國 119 年度
合 計	<u>\$ 133,527</u>	

6. 合併公司營利事業所得稅結算申報案件，業經稅捐稽徵機關核定年度如下：

公司名稱	核定年度
本公司	民國 108 年度
午屹萬公司	民國 108 年度
旭瑞公司	註
博塏公司	註

註：旭瑞公司及博塏公司分別於民國 108 年 12 月及 109 年 2 月設立，營利事業所得稅業尚未經稅捐稽徵機關核定。

#### (二十四)每股盈餘

##### 1. 基本每股盈餘(虧損)

	109 年度	108 年度
歸屬於母公司普通股股東繼續營業單位之本期淨利(損)	\$ 58,616	\$ (27,007)
停業單位本期淨利	1,289	-
歸屬於母公司普通股股東之本期淨利(損)	<u>\$ 59,905</u>	<u>\$ (27,007)</u>
普通股加權平均流通在外股數(仟股)	<u>51,735</u>	<u>49,682</u>
基本每股盈餘(虧損)(元)		
繼續營業單位淨利(損)	\$ 1.13	\$ (0.54)
停業單位淨利	0.03	-
本期基本每股盈餘(虧損)	<u>\$ 1.16</u>	<u>\$ (0.54)</u>

## 2. 稀釋每股盈餘(虧損)

	109 年度	108 年度
歸屬於母公司普通股股東繼續營業單位之本期淨利(損)	\$ 58,616	\$ (27,007)
具稀釋作用潛在普通股之影響：		
可轉換公司債稅後利息	2,684	-
經調整稀釋效果後之本期淨利(損)	61,300	(27,007)
停業單位本期淨利	1,289	-
歸屬於母公司普通股股東之本期淨利(損)	\$ 62,589	\$ (27,007)
普通股加權平均流通在外股數(仟股)	51,735	49,682
具稀釋作用潛在普通股之影響：		
轉換公司債	9,384	-
稀釋每股盈餘之普通股加權平均流通在外股數(仟股)	61,119	49,682
稀釋每股盈餘(虧損)(元)		
繼續營業單位淨利(損)	\$ 1.00	\$ (0.54)
停業單位淨利	0.02	-
本期稀釋每股盈餘(虧損)	\$ 1.02	\$ (0.54)

## (二十五)營業租賃

### 合併公司為出租人

合併公司簽訂商業財產租賃合約，租賃明細如下：

類 別	109年12月31日	108年12月31日
不超過1年	\$ 236	\$ 11,819
超過1年但不超過5年	-	965
合計	\$ 236	\$ 12,784

## (二十六)來自籌資活動之負債變動

### 民國109年度

	非 現 金 之 變 動							109年12月31日
	109年1月1日	現金流量	新增租賃	資 產 組 成 部 分	權 益 組 成 部 分	利 息 攤 銷	費 用 數	
應付公司債	\$ -	\$ 189,028	\$ -	\$ 520	\$ (4,650)	\$ 2,686	\$ -	\$ 187,584
存入保證金	866	(866)	-	-	-	-	-	-
租賃負債 (流動及非流動)	1,369	(9,131)	85,531	-	-	439	-	78,208
合 計	\$ 2,235	\$ 179,031	\$ 85,531	\$ 520	\$ (4,650)	\$ 3,125	\$ -	\$ 265,792

民國 108 年度

	108年1月1日	現金流量	非現金變動	
			新增租賃	108年12月31日
存入保證金	\$ 866	\$ -	\$ -	\$ 866
租賃負債 (流動及非流動)	2,170	(801)	-	1,369
合 計	\$ 4,340	\$ (801)	\$ -	\$ 2,235

(二十七)企業合併

1. 收購子公司

(1)收購之內容如下：

被收購公司	主要營運活動	收購日	具表決權之 所有權權益 /收購比例	移轉對價
旭瑞公司	浪 LIVE 直播平台	109年8月17日	100%	\$ 167,000

(2)依照金管會認可之國際財務報導準則規定應衡量收購而取得淨資產之公允價值，故依取得情形評估符合規範標準且具重大性之可辨認資產之公允價值及耐用年限。合併公司已委請專家進行可辨認淨資產公允價值之評估，依據分析結果，取得之可辨認資產與承擔之負債之公允價值明細如下：

	收購日之公允價值
資 產	
流動資產	
現金及約當現金	\$ 84,153
應收帳款淨額	140,801
其他應收款	5,104
其他流動資產	35,252
非流動資產	
不動產、廠房及設備	8,815
使用權資產	40,060
電腦軟體	395
商標權	82,000
客戶關係	72,000
存出保證金	5,114
	<u>473,694</u>

負債	
流動負債	
合約負債—流動	69,720
應付帳款	263,240
其他應付款	48,426
本期所得稅負債	9,670
租賃負債	40,425
其他流動負債	5,730
	<u>437,211</u>
可辨認淨資產之公允價值	<u>\$ 36,483</u>

(3) 因收購產生之商譽

	收購日
收購對價	\$ 167,000
減：所取得可辨認淨資產之公允價值	(36,483)
因收購產生之商譽	<u>\$ 130,517</u>

(4) 取得子公司之淨現金流出

	旭瑞公司
支付之對價	\$ 167,000
減：取得之現金	(84,153)
	<u>\$ 82,847</u>

(5) 企業合併對經營成果之影響

自收購日起，來自被投資公司之經營成果如下：

	收購日至12月31日
營業收入	\$ 835,296
本期淨利	<u>\$ 26,048</u>

倘該等企業合併係發生於收購日所屬之會計年度開始日，合併公司擬制營業收入及淨利如下：

	109年度
營業收入	\$ 2,133,246
本期淨利	<u>\$ 100,066</u>

2. 子公司旭瑞公司於民國108年12月25日與香港駿明集團有限公司簽訂營業讓與合約，內容約定香港駿明集團有限公司於民國109年1月1日將其所有網路平台事業「浪Live即時影音串流平台(下稱「浪Live直播平台」)」及「IM短影音新媒體平台(下稱「IM短影平台」)」之營業全部讓與旭瑞公司。



(1)合約內容如下：

讓與人	讓與標的	讓與基準日	讓與價金
香港駿明集團有限公司	浪 Live 直播平台及 IM 短影平台之全部營業(含供營業用有形資產及無形資產暨應收債權及營業負債)	109年1月1日	\$ 150,000

(2)收購內容如下：

	收購日之價值
資 產	
流動資產	\$ 99,186
非流動資產	176,691
	<u>275,877</u>
負 債	
流動負債	279,277
淨資產價值	<u>\$ (3,400)</u>

(3)因收購產生之商譽

	109.1.1
收購對價	\$ 150,000
加：所取得淨資產價值	3,400
因收購產生之商譽	<u>\$ 153,400</u>

(4)取得之淨現金流出

	平台之營業
支付之對價	\$ 150,000
減：取得之現金	(310)
	<u>\$ 149,690</u>

3. 子公司旭瑞公司於民國 109 年 10 月 15 日收購孫公司博塏公司之普通股股權，內容如下：

(1)收購之內容如下：

被收購公司	收購基準日	具表決權之所有權 權益/收購比例	收購金額
博塏公司普通股股權	109年10月15日	66.67%	\$ 10,000

(2)旭瑞公司將投資成本 10,000 仟元，與博塏公司淨值 6,464 仟元之差異金額 (3,465)仟元認列為股權淨值差異。

## 七、關係人交易

### (一) 母公司與最終控制者

本公司為合併公司之最終控制者，與子公司間之交易金額及餘額，於編製合併財務報表時已予以銷除，並未揭露於本附註。合併公司與其他關係人之交易明細揭露如下：

### (二) 關係人名稱及關係

關係人名稱	與合併公司關係
王冠中	本公司董事及總經理 (109年6月15日9開始為關係人)

### (三) 與關係人間之重要交易事項

#### 應收帳款

關係人類別	109年12月31日	108年12月31日
其他關係人	\$ 1,350	\$ -

應收帳款發生時點於109年6月15日前。

### (四) 主要管理階層薪酬總額相關資訊

項目	109年度	108年度
薪資及其他短期員工福利	\$ 40,803	\$ 4,579

## 八、質押之資產

合併公司提供質押擔保之資產帳面價值明細如下：

資產名稱	擔保標的	109年12月31日	108年12月31日
按攤銷後成本衡量之金融資產—流動	短期借款	\$ 10,943	\$ 10,763
按攤銷後成本衡量之金融資產—非流動	可轉換公司債	200,000	-
合計		\$ 210,943	\$ 10,763

九、重大或有負債及未認列之合約承諾：無。

十、重大之災害損失：無。

#### 十一、重大之期後事項

合併公司於民國 109 年 11 月 13 日經董事會決議處分蘇州捷泰精密工業有限公司全數股權，該項處分案經民國 109 年 12 月 31 日股東臨時會通過，並於民國 110 年 2 月 26 日簽訂股權轉讓協議，處分價格計人民幣 29,000 仟元。

#### 十二、其他

##### (一)金融工具

##### 1. 金融工具之種類

金 融 資 產	109 年 12 月 31 日	108 年 12 月 31 日
現金及約當現金	\$ 236,717	\$ 67,575
透過損益按公允價值衡量之金融資產—流動	6,385	6,410
按攤銷後成本衡量之金融資產—流動	53,663	134,687
應收款項及其他應收款	134,683	765
透過損益按公允價值衡量之金融資產—非流動(註 1)	32,620	48,396
按攤銷後成本衡量之金融資產—非流動	200,000	-
存出保證金	9,028	267
合 計	<u>\$ 673,096</u>	<u>\$ 258,100</u>

金 融 負 債	109 年 12 月 31 日	108 年 12 月 31 日
短期借款	\$ 9,400	\$ 9,400
應付款項及其他應付款	284,539	8,936
存入保證金	-	866
租賃負債(流動及非流動)	78,208	1,369
合 計	<u>\$ 372,147</u>	<u>\$ 20,571</u>

註 1：包含一年內到期之應付公司債等按攤銷後成本衡量之金融資產。

## 2. 財務風險管理目的與政策

合併公司財務風險管理目標主要為管理營運活動相關之市場風險、信用風險及流動性風險，並依政策及風險偏好，進行前述風險之辨認、衡量及管理。

合併公司對於財務風險管理已依相關規範建立適當之政策、程序及內部控制，重要財務活動須經董事會依相關規範及內部控制制度進行覆核。

於財務管理活動執行期間，合併公司須確實遵循所訂定之財務風險管理之相關規定。

合併公司為降低並進而管理相關財務風險，致力於分析、辨認及評估相關財務風險因素對合併公司財務之可能不利影響，並提出相關因應方案藉以規避財務風險產生之不利因素。

## 3. 市場風險

市場風險係指因市價格變動，如匯率及利率變動而影響合併公司之收益或所持有金融工具價值之風險。市場風險管理之目標係管控市場風險之暴險程度在可承受範圍內，並將投資報酬最佳化。合併公司主要暴露於外幣匯率變動及利率變動等市場風險，並使用某些衍生金融工具以管理相關風險。民國 109 年度及 108 年度，有關金融工具市場風險之暴險及對該等暴險之管理與衡量方式並無改變。

### (1) 外幣匯率風險

合併公司營運活動及國外營運機構淨投資主要係以外幣進行交易，因此產生匯率風險。匯率風險管理策略為定期檢視各種幣別資產及負債之淨部位，並對該淨部位進行風險管理；為避免因匯率變動造成外幣資產價值減少及未來現金流量之波動，規避匯率風險工具之選擇，係以避險成本與避險期間為考量。合併公司對財務報告具重大影響之外幣資產、負債資訊明細如下：

項 目	109 年 12 月 31 日		
	外幣 (仟元)	匯率	帳面金額
金融資產			
貨幣性項目			
美元	\$ 3,674	28.480	\$ 104,636
人民幣	10,730	4.377	46,965
港幣	599	3.673	2,200

金融負債			
貨幣性項目			
美元	1	28.480	28

	108年12月31日		
項 目	外幣 (仟元)	匯率	帳面金額
金融資產			
貨幣性項目			
美元	\$ 5,006	29.980	\$ 150,080
人民幣	3,329	4.305	14,331
金融負債			
貨幣性項目			
美元	1	29.980	30

匯率風險之敏感性分析如下：

民國 109 年度

新台幣相對升值 1%	美元	人民幣	港幣
稅前利益(損失)	\$ 1,046	\$ 470	\$ 22

民國 108 年度

新台幣相對升值 1%	美元	人民幣	港幣
稅前利益(損失)	\$ 1,501	\$ 143	\$ -

(2)利率風險

利率風險係因市場利率之變動而導致金融工具之公允價值或未來現金流量波動之風險，合併公司之利率風險主要係來自於浮動利率借款。合併公司藉由維持一適當之浮動利率組合來管理利率風險。合併公司定期評估避險活動，使其與利率觀點及既定之風險偏好一致，以確保採用最符合成本效益之避險策略。

合併公司之金融資產及金融負債利率曝險於本附註之流動性風險中說明。

敏感度分析係依金融工具於報導期間結束日之利率曝險而決定。

對於浮動利率負債，其分析方式係假設報導期間結束日流通在外之負債金額於整年度皆流通在外。合併公司內部向主要管理階層報告利率時所使用之變動率為利率增加或減少 1%，此亦代表管理階層對利率之合理可能變動範圍之評估。若利率增加或減少 1%，在其他變數維持不變之情況下，合併公司民國 109 年及 108 年度之淨利均減少或增加 94 仟元，主因係合併公司借款利率之變動所致。

#### 4. 信用風險管理

信用風險係指交易對方無法履行合約義務而造成合併公司財務損失之風險。截至民國 109 年及 108 年 12 月 31 日止，合併公司可能因交易對方未履行義務造成財務損失之最大信用風險曝險主要來自於合併資產負債表所認列之金融資產帳面金額。

合併公司之信用風險係因營業活動(主要為應收帳款及票據)及財務活動(主要為銀行存款及各種金融工具)所致。

業務單位係依循合併公司之客戶信用風險管理之政策、程序及控制以管理客戶信用風險。所有客戶之信用風險評估係綜合考量該客戶之財務狀況、信評機構之評等、以往之歷史交易經驗、目前經濟環境以及內部評等標準等因素。另亦於適當時機使用某些信用增強工具，以降低特定客戶之信用風險。

財務單位依照合併公司政策管理銀行存款及其他金融工具之信用風險。

#### 5. 流動性風險管理

合併公司係透過管理及維持足夠部位之現金及約當現金以支應營運並減輕現金流量波動之影響。合併公司管理階層監督銀行融資額度之使用狀況並確保借款合同條款之遵循。

銀行借款對合併公司而言係一項重要流動性來源。截至民國 109 年及 108 年 12 月 31 日止，合併公司未使用之短期銀行融資總額度均別為 10,600 仟元。

下表說明合併公司已約定還款期間之非衍生金融負債合約到期情形，係依據合併公司最早可能被要求還款之日期，並以其未折現現金流量編製，包括以浮動利率支付之利息及本金之現金流量，但不考慮銀行可執行要求合併公司立即還款之權利之機率。

民國 109 年 12 月 31 日

項 目	一年以內	一年以上	未折現現金 流量合計	帳面金額
非衍生金融負債				
短期借款	\$ 9,400	\$ -	\$ 9,400	\$ 9,400
應付帳款	216,810	-	216,810	216,810
其他應付款	67,729	-	67,729	67,729
租賃負債	24,275	57,273	81,548	78,208
應付公司債	-	200,000	200,000	187,584
合 計	\$ 318,214	\$ 257,273	\$ 575,487	\$ 559,731

民國 108 年 12 月 31 日

項 目	一年以內	一年以上	未折現現金 流量合計	帳面金額
非衍生金融負債				
短期借款	\$ 9,400	\$ -	\$ 9,400	9,400
應付帳款	481	-	481	\$ 481
其他應付款	8,455	-	8,455	8,455
租賃負債	838	558	1,396	1,369
存入保證金	-	866	866	866
合 計	\$ 19,174	\$ 1,424	\$ 20,598	\$ 20,571

6. 金融工具之公允價值

(1) 按攤銷後成本衡量金融工具之公允價值

合併公司認為以攤銷後成本衡量之金融資產及金融負債於合併財務報告中之帳面金額趨近於其公允價值。

(2) 衡量公允價值所採用之評價技術及假設

公允價值係指於衡量日，市場參與者間在有秩序之交易中出售資產所能收取或移轉負債所需支付之價格。合併公司衡量或揭露金融資產及金融負債公允價值所使用之方法及假設如下：

- A. 現金及約當現金、應收款項、應付款項及其他流動負債之帳面價值為公允價值之合理近似值，主要係因此類工具之到期期間短。
- B. 於活絡市場交易且具標準條款與條件之金融資產及金融負債，其公允價值係參照市場報價決定(例如上市櫃股票及債券等)。
- C. 無活絡市場交易之權益工具(例如上市櫃私募股票、無活絡市場之公開發行公司股票及未公開發行公司股票)，採市場法或資產法估計公允價

值，係以相同或可比公司權益工具之市場交易所產生之價格及其他攸關資訊(例如缺乏流通性折價因素、類似公司股票本益比、類似公司股票股價淨值比等輸入值)推估公允價值。

D. 按攤銷後成本衡量之金融資產及長期應付款之公允價值係以現金流量折現分析為基礎決定，由於折現值與帳面值差異不大，故以帳面價值列示。

(3) 認列於合併資產負債表之公允價值衡量

金融工具於原始認列後以公允價值衡量方式之分析，衡量方式係基於公允價值可觀察之程度分為第一至三等級：

- A. 第一等級公允價值衡量係指相同資產或負債於活絡市場之報價(未經調整)。
- B. 第二等級公允價值衡量係指由資產或負債直接(亦即價格)或間接(亦即由價格推導而得)之可觀察輸入值推導公允價值，但不包括於第一等級報價者。
- C. 第三等級公允價值衡量係指評價技術係以不可觀察之輸入值(非以可觀察市場資料為基礎之資產或負債之輸入值)推導公允價值。

(4) 公允價值—以重複性基礎按公允價值衡量之金融工具

民國 109 年 12 月 31 日

項目	第 1 等級	第 2 等級	第 3 等級	合 計
透過損益按公允價值衡量之金融資產				
上市(櫃)公司股票	\$ 6,385	\$ -	\$ -	\$ 6,385
非上市(櫃)公司股票	-	31,320	-	31,320
可轉換公司債之贖回權	-	-	1,300	1,300
合 計	\$ 6,385	\$ 31,320	\$ 1,300	\$ 39,005

民國 108 年 12 月 31 日

項目	第 1 等級	第 2 等級	第 3 等級	合 計
透過損益按公允價值衡量之金融資產				
上市(櫃)公司股票	\$ 6,410	\$ -	\$ -	\$ 6,410
非上市(櫃)公司股票	-	40,500	-	40,500
電影投資協議	-	7,896	-	7,896
合 計	\$ 6,410	\$ 48,396	\$ -	\$ 54,806



(5)金融工具以第3等級公允價值衡量之調節

民國109年12月31日

透過損益按公允價值衡量之金融資產	可轉換公司債贖回權
期初餘額	\$ -
新增-發行公司債	520
認列於損益(其他利益及損失)-未實現	780
期末餘額	\$ 1,300

民國108年12月31日：無。

(6)第3等級公允價值衡量之評價技術及輸入值

金融工具類別	評價技術及輸入值
可轉換公司債贖回權	二元樹可轉債評價模型：同時考量公司債存續期間、可轉債標的股票股價及其波動、轉換價格、無風險利率、風險折現率及分割期樹等因素。

(二)資本管理

合併公司之資本管理目標，係為保障合併公司得以繼續經營，並維持最佳資本結構以降低資金成本，為股東提供報酬。為了維持或調整資本結構，合併公司可能會調整支付予股東之股利金額、退還資本予股東、發行新股或出售資產以降低債務。合併公司透過定期審核負債資產比例對資金進行監控。合併公司之資本為資產負債表所列示之「權益總計」，亦等於資產總計減負債總計。

合併公司民國109年及108年12月31日之負債資產比例如下：

項 目	109年12月31日	108年12月31日
負債總額	\$ 662,406	\$ 22,157
資產總額	\$ 1,206,185	\$ 422,628
負債資產比例	55%	5%

### (三)重分類

民國 108 年度合併財務報告中，若干科目為配合民國 109 年度財務報告表達，業已作適當之重分類，該重分類對財務報表之表達無重大影響。

### (四)其他

民國 109 年度新型冠狀病毒肺炎全球大流行，對此合併公司評估整體業務及財務方面並未受到重大影響，亦未存有繼續經營能力、資產減損及籌資風險之疑慮。

## 十三、附註揭露事項

### (一)重大交易事項相關資訊

1. 資金貸與他人：詳附表一。
2. 為他人背書保證：無。
3. 期末持有有價證券情形：詳附表二。
4. 累積買進或賣出同一有價證券之金額達新台幣 3 億元或實收資本額 20%以上：詳附表三。
5. 取得不動產之金額達新台幣 3 億元或實收資本額 20%以上：無。
6. 處分不動產之金額達新台幣 3 億元或實收資本額 20%以上：詳附表四。
7. 與關係人進、銷貨之金額達新台幣 1 億元或實收資本額 20%以上：無。
8. 應收關係人款項達新台幣 1 億元或實收資本額 20%以上：無。
9. 從事衍生工具交易者：無。
10. 母子公司間業務關係及重要交易往來情形及金額：詳附表五。

### (二)轉投資事項相關資訊：詳附表六。

### (三)大陸投資資訊：詳附表七。

### (四)主要股東資訊：無。

#### 十四、部門資訊

##### (一)應報導部門

提供給主要營運決策者用以分配資源及評量部門績效之資訊，著重於每一交付或提供之產品或勞務之種類。合併公司民國 108 年度係單一電子事業部門，於民國 109 年第 3 季新增直播平台部門，民國 109 年度應報導部門如下：

電子事業部門—主係連接線、連接器及遙控器之製造。

直播平台部門—主係透過直播平台銷售虛擬貨幣之相關業務。

##### (二)應報導部門損益、資產、負債及其衡量基礎與調節之資訊

合併公司營業單位之收入與營運結果依應報導部門分析如下：

###### 民國 109 年度

	<u>直播平台部門</u>	<u>電子事業部門</u>	<u>調整及消除</u>	<u>合 計</u>
收入				
來自外部客戶收入	\$ 843,398	\$ 1,964	\$ -	\$ 845,362
部門間收入	-	-	-	-
收入總額	<u>\$ 843,398</u>	<u>\$ 1,964</u>	<u>\$ -</u>	<u>\$ 845,362</u>
應報導部門損益	<u>\$ 38,724</u>	<u>\$ 32,591</u>	<u>\$ -</u>	<u>\$ 71,315</u>

###### 民國 108 年度

	<u>直播平台部門</u>	<u>電子事業部門</u>	<u>調整及消除</u>	<u>合 計</u>
收入				
來自外部客戶收入	\$ -	\$ 2,265	\$ -	\$ 2,265
部門間收入	-	-	-	-
收入總額	<u>\$ -</u>	<u>\$ 2,265</u>	<u>\$ -</u>	<u>\$ 2,265</u>
應報導部門損益	<u>\$ -</u>	<u>\$ (27,007)</u>	<u>\$ -</u>	<u>\$ (27,007)</u>

##### (三)產品別及勞務別資訊

請參閱合併財務報告附註六(十八)之說明。

##### (四)地區別資訊

請參閱合併財務報告附註六(十八)之說明。

(五)主要客戶資訊

民國 109 年度及 108 年度單一客戶收入達合併公司收入淨額 10%之資訊如下：

客戶別	109 年度	108 年度
來自電子事業部門之甲客戶	\$ -	\$ 1,976
來自電子事業部門之乙客戶	-	258
合 計	\$ -	\$ 2,234

資金貸與他人

民國109年1月1日至12月31日

單位：美金仟元、新台幣仟元

編號	貸出資金之公司	貸與對象	往來科目	是否為關係人	本期最高額度餘額	期末金額	期末實際動支餘額	利率區間	資金貸與性質(註2)	業務往來金額	有短期融通資金必要之原因	提列備抵呆帳金額	擔保品		對個別對象資金貸與限額(註1)	資金貸與最高限額(註1)
													名稱	價值		
0	滾凡網路科技股份有限公司	蘇湖捷泰精密股份有限公司	其他應收款-關係人	是	(US\$300) NT\$9,075	(US\$300) NT\$8,544	(US\$300) NT\$8,544	-	2	-	營業週轉	-	-	-	\$ 108,319 (541,596x20%)	\$ 216,638 (541,596x40%)

註1：依該公司資金貸與他人作業程序規定，對每一借款人之限額依其貸與原因分別訂定如下：

- (1) 依本公司資金貸與他人作業程序規定，因有短期融通資金之必要而將資金貸與他人之總額，以不超過本公司淨值之40%為限，個別貸與累積金額則以不超過本公司淨值之20%為限。
- (2) 依本公司資金貸與他人作業程序規定，本公司直接與間接持有有表決權股份百分之十之國外子公司間從事資金貸與，得不受本公司淨值40%限制，但以不超過本公司100%為限。惟蘇州捷泰精密工業有限公司之資金貸與他人作業程序，對個別對象資金貸與限額修改為以不超過貸出公司淨值400%為限，資金貸與總額修改為以不超過貸出公司淨值600%為限。

註2：資金貸與性質之填寫方式如下：

- (1) 有業務往來者填1。
- (2) 有短期融通資金之必要者填2

註3：係依民國96年3月20日金管證六字第0960011409號函規定，將對關係人之應收帳款超過正常授信期限一定期間者，予以轉列其他應收款，並於資金貸與他人資訊中揭露。

註4：業於編製合併財務報告時予以沖銷。

期末持有有價證券情形 (不包含投資子公司、關聯企業及合資權益部分)

民國109年12月31日

單位：新台幣千元／仟股

持有之公司	有價證券種類及名稱(註1)	與有價證券發行人之關係(註2)	帳列科目	期末			備註
				股數	帳面金額(註3)	持股比率	
午屹萬投資股份有限公司	股票 大成不銹鋼工業股份有限公司	無	透過損益按公允價值衡量之金融資產－流動	204	\$ 6,385	0.01%	\$ 6,385
午屹萬投資股份有限公司	鑫韓國際股份有限公司	無	透過損益按公允價值衡量之金融資產－非流動	1,350	\$ 31,320	4.60%	\$ 31,320

註1：本表所稱有價證券，係指屬國際財務報導準則第9號「金融工具」範圍內之股票、債券、受益憑證及上述項目所衍生之有價證券。

註2：有價證券發行人非屬關係人者，該欄不填。

註3：按公允價值衡量者，帳面金額乙欄係公允價值評價調整後及扣除累計減損之帳面餘額；非屬按公允價值衡量者，帳面金額乙欄係原始取得成本或攤銷後成本扣除累計減損之帳面餘額。

註4：因提供擔保、質押借款或其他依約定而受限制使用者，已註明提供擔保或質借股數、擔保或質借金額及限制使用情形。

註5：投資子公司及關聯企業相關資訊，請參閱附表五轉投資相關資訊。

累積買進或賣出同一有價證券之金額達新臺幣3億元或實收資本額20%以上

民國109年12月31日

單位：新台幣仟元/仟股

買、賣 之公司	有價證券 種類及名稱 (註1)	帳列科目	交易對象 (註2)	關係 (註2)	期 初		買入(註3)		賣出(註3)				期 末	
					股數	金額	股數	金額	股數	售價	帳面成本	處分損益	股數	金額
本公司	旭瑞文化傳媒股 份有限公司	採用權益 法之投資	悅豐興業股 份有限公司	無	-	\$ -	15,000	\$ 167,000	-	-	\$ -	-	15,000	\$ 167,000
"	"	"	現金增資	不適用	-	-	10,000	100,000	-	-	-	-	10,000	100,000
小計							25,000	\$ 267,000					25,000	\$ 267,000

註1：本表所稱有價證券，係指股票、債券、受益憑證及上述項目所衍生之有價證券。

註2：有價證券帳列採用權益法之投資者，須填寫該二欄，餘得免填。

註3：累計買進、賣出金額應按市價分開計算是否達3億元或實收資本額20%。

註4：實收資本額係指本公司之實收資本額。

處分不動產之金額達新臺幣3億元或實收資本額20%以上

民國109年1月1日至12月31日

單位：新台幣仟元

處分公司	財產名稱	事實發生日	原取得日期	帳面金額	交易金額	價款收取情形	處分損益	交易對象	與公司之關係	處分目的	價格決定之參考依據	其他約定事項
浪凡網路科技股份有限公司	投資性不動產	109年11月13日	83年6月23日	\$ 54,644	\$ 110,880 (註1)	註2	\$ 53,725 (註3)	台寶實業股份有限公司	無	活化資產	展茂不動產估價師聯合事務所出具之估價報告書	-

註1：係包含營業稅價款。

註2：本公司已於民國109年12月31日收取所有價款。

註3：處分損益已扣除移轉之相關費用。



母子公司間業務關係及重要交易往來情形

民國109年1月1日至12月31日

單位：新台幣仟元

編號 (註1)	交易人名稱	交易往來對象	與交易人之 關係(註2)	交易往來情形			
				科目	金額	交易條件	佔合併總營收或 總資產之比率(註3)
0	浪凡網路科技股份有限公司	蕪湖捷泰精密工業有限公司	1	其他應收款	\$ 8,544	一般正常交易條件	0.71%
1	Jye Tai Electronics Ltd.	蘇州捷泰精密工業有限公司	3	其他損失	(10,787)	一般正常交易條件	(1.28%)
2	蕪湖捷泰精密工業有限公司	蘇州捷泰精密工業有限公司	3	其他收入	33,931	一般正常交易條件	4.01%

註1：母公司及子公司相互間之業務往來資訊應分別於編號欄註明，編號之填寫方法如下：

1. 母公司填0。 2. 子公司依公司別由阿拉伯數字1開始依序編號。

註2：與交易人之關係有以下三種，標示種類即可：

1. 母公司對子公司。 2. 子公司對母公司。 3. 子公司對子公司。

註3：交易往來金額佔合併總營收或總資產比率之計算，若屬資產負債科目者，以期末餘額佔合併總資產之方式計算；

若屬損益科目者，以期中累積金額佔合併總營收之方式計算。

註4：母子公司間重要交易往來金額達合併總營收或總資產之比率達1%以上或其金額達新台幣1,000仟元以上者列示於本表。

註5：上述交易於編製合併財務報告時，業已沖銷。

註6：相對之關係人交易不另行揭露。

轉投資相關資訊(不包含大陸被投資公司)

民國109年12月31日

單位：新台幣仟元/股

投資公司名稱	被投資公司名稱	所在地區	主要營業項目	原始投資金額		期末持有 股數	帳面金額	被投資公司 本期損益	本公司認列 之投資損益	備註
				本期末	去年年底					
浪凡網路科技股份有限公司	Jye Tai Precision Industrial (BVI) Co., Ltd.	英屬維京群島	控股公司	\$ 306,514	\$ 306,514	9,487	\$ 54,529	\$ (1,196)	(1,196)	註1
"	午屹萬投資股份有限公司	台灣	投資公司	60,000	60,000	6,000,000	42,748	(8,949)	(8,949)	註1
"	旭瑞文化傳媒股份有限公司	台灣	浪Live直播平台	267,000	-	25,000,000	293,048	28,346	26,048	註1.2
"	旗冠科技股份有限公司	台灣	電信器材零售業	3,000	-	300,000	998	(4,928)	(2,002)	
Jye Tai Precision Industrial (BVI) Co., Ltd.	Jye Tai Electronics Ltd.	香港	控股公司	281,020	281,020	69,248,000	52,482	(1,086)	(1,086)	註1
旭瑞文化傳媒股份有限公司	博堃股份有限公司	台灣	暴龍電競陪玩平台	10,000	-	1,000,000	4,366	(8,452)	(5,634)	註1

註1：上述交易於編製合併財務報告時，業已依規定沖銷。

註2：被投資公司自收購日至民國109年12月31日之損益為28,346仟元，本公司依公允價值調整後認列之損益為26,048仟元。

大陸投資資訊

民國109年1月1日至12月31日

單位：美金仟元、新台幣仟元

1. 大陸被投資公司名稱、主要營業項目、實收資本額、投資方式、資金匯出入、持股比例、投資損益、投資帳面價值及匯回投資損益情形：

大陸被投資公司名稱	主要營業項目	實收資本額	投資方式 (註1)	本期初自台灣匯出 累積金額	本期匯出或回收金額		本期末自台灣匯出 累積金額	被投資公司 本期損益	直接或間接 投資比例	本期認列之 投資損益 (註2)	期末投資 帳面價值	截至本期 已匯回投 資收益
					匯出	收回						
蘇州捷泰精密工業 有限公司	連接器、各類電源 線、信號線及電腦 線製造及銷售	\$ 308,209 (CNY72,198)	(二)	\$ 126,224 (USD4,260)	\$ -	\$ -	\$ 126,224 (USD4,260)	\$ (21,855)	100.00%	\$ (21,855)	\$ 19,253	-
蕪湖捷泰精密工業 有限公司	連接器、各類電源 線、信號線及電腦 線製造及銷售	95,031 (CNY22,261)	(二)	154,076 (USD5,200)	-	-	154,076 (USD5,200)	30,861	100.00%	30,861	33,361	-

註1：投資方式區分為下列四種：

- (一)經由第三地區匯款投資大陸公司。
- (二)透過第三地區投資設立公司再投資大陸公司。
- (三)透過轉投資第三地區現有公司再投資大陸公司。
- (四)其他方式。

註2：經台灣母公司簽證會計師查核簽證之財務報告認列。

2. 赴大陸地區投資限額：

本期期末累計自台灣匯出 赴大陸地區投資金額(註3)	經濟部投審會 核准投資金額	依經濟部投審會規定赴 大陸地區投資限額(註3)
\$ 280,300 (USD 9,460)	\$ 676,371 (USD 23,243)	\$ 324,957

註3：以淨值或合併淨值之60%，其較高者為限額。

3. 本期期末累計自台灣匯出赴大陸地區投資金額與經濟部投審會核准投資金額之差額合計408,390仟元(USD13,783仟元)，包括：
  - (1)經濟部投審會核准投資金額與累計自台灣匯出投資金額之差額USD5,410仟元，係103年7月9日與捷泰電子科技(蘇州)有限公司合併USD5,410仟元。
  - (2)本期期末累計自台灣匯出赴大陸地區投資金額不包含已處分且資金不足以匯回故未經投審會核准扣除之大陸子公司金額USD8,373仟元。

## 會計師查核報告

(109)師審 021 號

浪凡網路科技股份有限公司(原:捷泰精密工業股份有限公司) 公鑒：

### 查核意見

浪凡網路科技股份有限公司民國 109 年 12 月 31 日之個體資產負債表暨民國 109 年 1 月 1 日至 12 月 31 日之個體綜合損益表、個體權益變動表、個體現金流量表及個體財務報告附註(包括重大會計政策彙總)，業經本會計師查核竣事。

依本會計師之意見，上開個體財務報告在所有重大方面係依照中華民國證券發行人財務報告編製準則編製，足以允當表達浪凡網路科技股份有限公司民國 109 年 12 月 31 日之個體財務狀況暨民國 109 年 1 月 1 日至 12 月 31 日之個體財務績效與個體現金流量。

### 查核意見之基礎

本會計師係依照會計師查核簽證財務報告規則及一般公認審計準則執行查核工作。本會計師於該等準則下之責任將於會計師查核個體財務報告之責任段進一步說明。本會計師所隸屬事務所受獨立性規範之人員已依會計師職業道德規範，與浪凡網路科技股份有限公司保持超然獨立，並履行該規範之其他責任。本會計師相信已取得足夠及適切之查核證據，以作為表示查核意見之基礎。

### 關鍵查核事項

關鍵查核事項係指依本會計師之專業判斷，對浪凡網路科技股份有限公司民國 109 年度個體財務報告之查核最為重要之事項。該等事項已於查核個體財務報告整體及形成查核意見之過程中予以因應，本會計師並不對該等事項單獨表示意見。本會計師判斷應溝通在查核報告上之關鍵查核事項如下：

#### 採用權益法之投資之評估及認列子公司損益之份額

有關採用權益法投資之會計政策，請參閱個體財務報告附註四(八)；採用權益法之投資項目說明，請參閱個體財務報告附註六(六)。

關鍵查核事項之說明：

截至民國 109 年 12 月 31 日止，浪凡網路科技股份有限公司採權益法之投資餘額為 391,323 仟元，佔資產總額 53%，該等採用權益法之投資及認列其子公司損益之份額為個體財務報告之重要項目之一，故本會計師將採用權益法之投資之評估及認列子公司損益之份額列入關鍵查核事項。

因應之查核程序：

本會計師對上述關鍵查核事項之主要查核程序包括取得公司最新之投資架構圖，查詢相關變動；檢視採用權益法之投資認列投資損益及其他綜合損益時，是否已依規定取具經會計師查核之財務報表；藉由函證，以驗證帳載權益法之投資其存在性及所有權。

### **其他事項－前期由其他會計師查核**

浪凡網路科技股份有限公司民國 108 年度個體財務報告係由其他會計師查核，並於民國 109 年 3 月 26 日出具無保留意見之查核報告。

### **管理階層與治理單位對個體財務報告之責任**

管理階層之責任係依照證券發行人財務報告編製準則編製允當表達之個體財務報告，且維持與個體財務報告編製有關之必要內部控制，以確保個體財務報告未存有導因於舞弊或錯誤之重大不實表達。

於編製個體財務報告時，管理階層之責任亦包括評估浪凡網路科技股份有限公司繼續經營之能力、相關事項之揭露，以及繼續經營會計基礎之採用，除非管理階層意圖清算浪凡網路科技股份有限公司或停止營業，或除清算或停業外別無實際可行之其他方案。

浪凡網路科技股份有限公司之治理單位（含審計委員會）負有監督財務報導流程之責任。

### **會計師查核個體財務報告之責任**

本會計師查核個體財務報告之目的，係對個體財務報告整體是否存在導因於舞弊或

錯誤之重大不實表達取得合理確信，並出具查核報告。合理確信係高度確信，惟依照一般公認審計準則執行之查核工作無法保證必能偵出個體財務報告存有之重大不實表達。不實表達可能導因於舞弊或錯誤。如不實表達之個別金額或彙總數可合理預期將影響個體財務報告使用者所作之經濟決策，則被認為具有重大性。

本會計師依照一般公認審計準則查核時，運用專業判斷並保持專業上之懷疑。本會計師亦執行下列工作：

- 一、辨認並評估個體財務報告導因於舞弊或錯誤之重大不實表達風險；對所評估之風險設計及執行適當之因應對策；並取得足夠及適切之查核證據以作為查核意見之基礎。因舞弊可能涉及共謀、偽造、故意遺漏、不實聲明或踰越內部控制，故未偵出導因於舞弊之重大不實表達之風險高於導因於錯誤者。
  - 二、對與查核攸關之內部控制取得必要之瞭解，以設計當時情況下適當之查核程序，惟其目的非對浪凡網路科技股份有限公司內部控制之有效性表示意見。
  - 三、評估管理階層所採用會計政策之適當性，及其所作會計估計與相關揭露之合理性。
  - 四、依據所取得之查核證據，對管理階層採用繼續經營會計基礎之適當性，以及使浪凡網路科技股份有限公司繼續經營之能力可能產生重大疑慮之事件或情況是否存在重大不確定性，作出結論。本會計師若認為該等事件或情況存在重大不確定性，則須於查核報告中提醒個體財務報告使用者注意個體財務報告之相關揭露，或於該等揭露係屬不適當時修正查核意見。本會計師之結論係以截至查核報告日所取得之查核證據為基礎。惟未來事件或情況可能導致浪凡網路科技股份有限公司不再具有繼續經營之能力。
  - 五、評估個體財務報告(包括相關附註)之整體表達、結構及內容，以及個體財務報告是否允當表達相關交易及事件。
  - 六、對於浪凡網路科技股份有限公司內組成個體之財務資訊取得足夠及適切之查核證據，以對個體財務報告表示意見。本會計師負責查核案件之指導、監督及執行，並負責形成浪凡網路科技股份有限公司查核意見。
- 本會計師與治理單位溝通之事項，包括所規劃之查核範圍及時間，以及重大查核發現(包括於查核過程中所辨認之內部控制顯著缺失)。

本會計師亦向治理單位提供本會計師所隸屬事務所受獨立性規範之人員已遵循會計師職業道德規範中有關獨立性之聲明，並與治理單位溝通所有可能被認為會影響會計師獨立性之關係及其他事項(包括相關防護措施)。

本會計師從與治理單位溝通之事項中，決定對浪凡網路科技股份有限公司民國 109 年度個體財務報告查核之關鍵查核事項。本會計師於查核報告中敘明該等事項，除非法令不允許公開揭露特定事項，或在極罕見情況下，本會計師決定不於查核報告中溝通特定事項，因可合理預期此溝通所產生之負面影響大於所增進之公眾利益。

大師聯合會計師事務所

會計師：張蔚誠



金融監督管理委員會核准文號  
金管證審字第 1050037432 號

會計師：謝婉麗

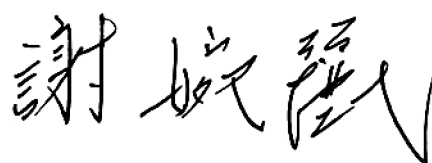

金融監督管理委員會核准文號  
金管證審字第 1050037432 號

中 華 民 國 110 年 3 月 29 日

# 浪凡網路科技股份有限公司

(原：捷泰精密工業股份有限公司)

## 個體資產負債表(一)

民國109年及108年12月31日

單位：新台幣仟元

資 產	附 註	109年12月31日		108年12月31日	
		金 額	%	金 額	%
<b>流動資產</b>					
1100	現金及約當現金	\$ 89,982	12	\$ 58,646	14
1136	按攤銷後成本衡量之金融資產—流動	28,480	4	123,924	30
1170	應收帳款淨額	6,477	1	208	-
1200	其他應收款	58	-	454	-
1210	其他應收款—關係人	8,544	1	13,661	3
1220	本期所得稅資產	483	-	484	-
130X	存貨淨額	-	-	-	-
1479	其他流動資產	414	-	433	-
	流動資產合計	<u>134,438</u>	<u>18</u>	<u>197,810</u>	<u>47</u>
<b>非流動資產</b>					
1510	透過損益按公允價值衡量之金融資產—非流動	1,300	-	7,896	2
1535	按攤銷後成本衡量之金融資產—非流動	200,000	27	-	-
1550	採用權益法之投資	391,323	53	106,716	27
1600	不動產、廠房及設備淨額	3,661	-	4,173	1
1755	使用權資產	2,048	-	1,356	-
1760	投資性不動產淨額	12,885	2	90,617	23
1920	存出保證金	985	-	175	-
	非流動資產合計	<u>612,202</u>	<u>82</u>	<u>210,933</u>	<u>53</u>
1XXX	資產總計	<u>\$ 746,640</u>	<u>100</u>	<u>\$ 408,743</u>	<u>100</u>

後附之附註係本個體財務報告之一部分  
(請參閱大師聯合會計師事務所民國110年3月29日會計師查核報告)

董事長：



經理人：



會計主管：





# 浪凡網路科技股份有限公司

(原：捷泰精密工業股份有限公司)

## 個體資產負債表(二)

民國109年及108年12月31日

單位：新台幣仟元

負債及權益	附註	109年12月31日		108年12月31日	
		金額	%	金額	%
<b>流動負債</b>					
2170 應付帳款		\$ 527	-	\$ 481	-
2200 其他應付款		13,086	2	3,970	1
2250 負債準備—流動	四	159	-	156	-
2280 租賃負債—流動	四、六(八)	1,219	-	815	-
2399 其他流動負債—其他		1,465	-	1,430	-
流動負債合計		16,456	2	6,852	1
<b>非流動負債</b>					
2530 應付公司債	四、六(十)	187,584	25	-	-
2580 租賃負債—非流動	四、六(八)	848	-	554	-
2572 遞延所得稅負債—所得稅	四、五(二)、六(十八)	156	-	-	-
2645 存入保證金		-	-	866	-
非流動負債合計		188,588	25	1,420	-
2XXX 負債總計		205,044	27	8,272	1
<b>權益</b>					
	四、六(十二)				
3100 股本		# 532,424	71	496,824	122
3200 資本公積		44,914	6	-	-
保留盈餘					
3350 待彌補虧損		(30,408)	(4)	(90,313)	(22)
3410 其他權益		(5,334)	-	(6,040)	(1)
3XXX 權益總計		541,596	73	400,471	99
1XXX 負債及權益總計		\$ 746,640	100	\$ 408,743	100

後附之附註係本個體財務報告之一部分  
(請參閱大師聯合會計師事務所民國110年3月29日會計師查核報告)

董事長：



經理人：



會計主管：



# 浪凡網路科技股份有限公司

(原：捷泰精密工業股份有限公司)

## 個體綜合損益表

民國109年及108年1月1日至12月31日

單位：新台幣仟元  
(每股盈餘(虧損)為新台幣元)

代碼	項 目	附 註	109年度		108年度	
			金 額	%	金 額	%
4000	營業收入	四、六(十三)	\$ 1,964	100	\$ 2,265	100
5000	營業成本	六(四)	(1,556)	(79)	(2,074)	(92)
5900	營業毛利		408	21	191	8
	營業費用	六(十六)、七				
6100	推銷費用		(920)	(47)	(571)	(25)
6200	管理費用		(28,216)	(1,437)	(19,369)	(855)
6450	預期信用減損(損失)利益	四	(8,023)	(409)	23	1
	營業費用小計		(37,159)	(1,893)	(19,917)	(879)
6900	營業淨(損)		(36,751)	(1,872)	(19,726)	(871)
	營業外收入及支出					
7100	利息收入		1,705	87	3,730	165
7010	其他收入	四、六(十四)	4,774	243	4,885	215
7020	其他利益及損失	四、六(十五)	79,034	4,024	(10,965)	(484)
7050	財務成本	四	(2,734)	(139)	(45)	(2)
7070	採用權益法認列之子公司、關聯企業及合資損益之份額	四、六(六)	13,901	708	(4,886)	(216)
	營業外收入及支出小計		96,680	4,923	(7,281)	(322)
7900	稅前淨利(損)		59,929	3,051	(27,007)	(1,193)
7950	所得稅利益(費用)	四、六(十八)	(24)	(1)	-	-
8200	本期淨利(損)		59,905	3,050	(27,007)	(1,193)
	其他綜合損益	六(十二)(十七)				
	後續可能重分類至損益之項目					
8361	國外營運機構財務報表換算之兌換差額		706	36	(1,907)	(84)
	本期其他綜合損益(稅後淨額)		706	36	(1,907)	(84)
8500	本期綜合損益總額		\$ 60,611	3,086	\$ (28,914)	(1,277)
	每股盈餘	四、六(二十二)				
9750	基本每股盈餘(虧損)		\$ 1.16		\$ (0.54)	
9850	稀釋每股盈餘(虧損)		\$ 1.02		\$ (0.54)	

後附之附註係本個體財務報告之一部分  
(請參閱大師聯合會計師事務所民國110年3月29日會計師查核報告)

董事長：



經理人：



會計主管：



浪凡網路科技股份有限公司

(原：捷泰精密工業股份有限公司)

個體權益變動表

民國109年及108年1月1日至12月31日

單位：新台幣仟元

變 動 項 目	普通股本		資本公積		其他權益項目		權益總額
	普通股本	資本公積	保留盈餘	待彌補虧損	國外營運機構財務報表換算之兌換差額		
民國108年1月1日餘額	\$ 496,824	\$ -	\$ (63,306)	\$ (4,133)	\$ 429,385		
本期淨(損)	-	-	(27,007)	-	(27,007)		
本期其他綜合損益	-	-	-	(1,907)	(1,907)		
民國108年12月31日餘額	496,824 #	- #	(90,313)#	(6,040)	400,471		
現金增資	35,600	40,264	-	-	75,864		
因發行可轉換公司債認列權益組成項目	-	4,650	-	-	4,650		
本期淨(損)	-	-	59,905	-	59,905		
本期其他綜合損益	-	-	-	706	706		
民國109年12月31日餘額	\$ 532,424 #	\$ 44,914 #	\$ (30,408)#	\$ (5,334)#	\$ 541,596		

後附之附註係本個體財務報告之一部分  
(請參閱大師聯合會計師事務所民國110年3月29日會計師查核報告)

董事長：



經理人：



會計主管：



# 浪凡網路科技股份有限公司

(原：捷泰精密工業股份有限公司)

## 個體現金流量表

民國109年及108年1月1日至12月31日

單位：新台幣仟元

項 目	109年度	108年度
營業活動之現金流量：		
本期稅前淨利（損）	\$ 59,929	\$ (27,007)
調整項目：		
不影響現金流量之收益費損項目		
折舊費用	2,547	2,183
攤銷費用	-	17
預期信用減損損失（利益）數	8,023	(23)
透過損益按公允價值衡量金融資產及負債之淨損失（利益）	(780)	6,100
利息費用	2,734	45
利息收入	(1,705)	(3,730)
採用權益法認列之子公司、關聯企業及合資損失（利益）之份額	(13,901)	4,886
處分投資性不動產損失（利益）	(81,926)	-
與營業活動相關之資產／負債變動數		
應收帳款（增加）減少	(6,281)	930
其他應收款（增加）減少	-	(14)
其他應收款－關係人（增加）減少	5,117	3,309
存貨（增加）減少	-	252
其他流動資產（增加）減少	19	(478)
應付帳款增加（減少）	46	(98)
其他應付款增加（減少）	9,116	(358)
負債準備增加（減少）	3	54
其他流動負債增加（減少）	35	265
營運產生之現金流入（出）	(17,024)	(13,667)
收取之利息	1,986	3,730
支付之利息	(6)	(45)
退還（支付）之所得稅	133	70
營業活動之淨現金流入（出）	(14,911)	(9,912)
投資活動之現金流量：		
按攤銷後成本衡量之金融資產（增加）減少	(104,556)	14,294
取得採用權益法之投資	(270,000)	-
處分投資性不動產	158,939	-
存出保證金（增加）減少	(810)	100
投資活動之淨現金流入（出）	(216,427)	14,394

浪凡網路科技股份有限公司  
個體現金流量表(續)

(承上頁)

項 目	109年度	108年度
籌資活動之現金流量		
發行公司債	189,028	-
存入保證金增加(減少)	(866)	-
租賃本金償還	(1,352)	(801)
現金增資	75,864	-
籌資活動之淨現金流入(出)	<u>262,674</u>	<u>(801)</u>
本期現金及約當現金淨增加(減少)數	31,336	3,681
期初現金及約當現金餘額	<u>58,646</u>	<u>54,965</u>
期末現金及約當現金餘額	<u>\$ 89,982</u>	<u>\$ 58,646</u>

後附之附註係本個體財務報告之一部分  
(請參閱大師聯合會計師事務所民國110年3月29日會計師查核報告)

董事長：



經理人：



會計主管：



浪凡網路科技股份有限公司  
(原：捷泰精密工業股份有限公司)

個體財務報告附註

民國 109 年及 108 年 1 月 1 日至 12 月 31 日  
(金額除另予註明者外，均以新台幣仟元為單位)

一、公司沿革

浪凡網路科技股份有限公司(以下稱「本公司」)於民國 62 年 4 月 18 日依中華民國公司法成立，原名捷泰精密工業股份有限公司，於民國 110 年 1 月 19 日核准更名為浪凡網路科技股份有限公司，主要營業項目為各種精密零件(如遙控器、連接器及連接線等)及精密儀器之裝配、製造、加工及買賣業務。本公司於民國 92 年 8 月 4 日起正式於台灣證券交易所掛牌上市交易。

本個體財務報告以本公司之功能性貨幣新台幣表達。

二、通過財務報告之日期及通過之程序

本個體財務報告已於民國 110 年 3 月 29 日經董事會通過後發布。

三、新發布及修訂準則及解釋之適用

(一)首次適用金融監督管理委員會(以下稱「金管會」)認可並發布生效之國際財務報導準則(IFRS)、國際會計準則(IAS)、國際財務報導準則解釋(IFRIC)及會計解釋常務委員會發布之解釋公告(SIC)(以下合稱「IFRSs」)。

適用金管會認可並發布生效之 IFRSs 不致造成本公司會計政策之重大變動。

(二)民國 110 年適用之國際會計準則理事會 (IASB) 已發布並經金管會認可之 IFRSs

新發布／修正／修訂準則及解釋	IASB 發布之生效日
IFRS 第 4 號之修正	「暫時豁免適用 IFRS 第 9 號之展延」 發布日起生效
IFRS 第 9 號、IAS 第 39 號、IFRS 第 7 號、IFRS 第 4 號及 IFRS 第 16 號之修正	「利率指標變革—第二階段」 民國 110 年 1 月 1 日

本公司經評估上述準則及解釋之修正對財務狀況與財務績效並無造成重大影響。

(三) IASB 已發布但尚未經金管會認可之 IFRSs

新發布／修正／修訂準則及解釋	IASB 發布之生效日
IFRS 之改善	「2018 年至 2020 年週期之年度改善」 民國 111 年 1 月 1 日
IFRS 第 3 號之修正	「更新對觀念架構之索引」 民國 111 年 1 月 1 日
IFRS 第 10 號及 IAS 第 28 號之修正	「投資者與其關聯企業或合資間之資產出售或投入」 未定
IFRS 第 17 號	「保險合約」 民國 112 年 1 月 1 日
IFRS 第 17 號之修正	「保險合約」 民國 112 年 1 月 1 日
IAS 第 1 號之修正	「負債分類為流動或非流動」 民國 112 年 1 月 1 日
IAS 第 16 號之修正	「不動產、廠房及設備：達到預定使用狀態前價款」 民國 111 年 1 月 1 日
IAS 第 37 號之修正	「虧損性合約－履行合約之成本」 民國 111 年 1 月 1 日

截至本個體財務報告發布日止，本公司仍持續評估上述準則及解釋對個體財務狀況與經營結果之影響，相關影響待評估完成時予以揭露。

四、重大會計政策之彙總說明

本個體財務報告所採用之重要會計政策彙總說明如下：

(一) 遵循聲明

本個體財務報告係依據中華民國證券發行人財務報告編製準則編製。

(二) 編製基礎

除按公允價值衡量之金融工具外，本個體財務報告係依歷史成本基礎編製。歷史成本通常係依取得資產所支付對價之公允價值決定。

本公司於編製個體財務報告時，對投資子公司、關聯企業或聯合控制個體係採權益法處理。本個體財務報告之當期損益、其他綜合損益及權益與本公司個體財務報告中歸屬於本公司業主之當期損益、其他綜合損益及權益相同，個體基礎與合併基礎下並無會計處理差異。

### (三)外幣

編製個體財務報告時，以功能性貨幣以外之貨幣(外幣)交易者，原始認列係按交易日匯率換算為功能性貨幣記錄。

於每一報導期間結束日，外幣貨幣性項目以該日收盤匯率重新換算，產生之兌換差額列為當期損益。

以公允價值衡量之外幣非貨幣性項目，按決定公允價值當日之匯率重新換算，所產生之兌換差額列為當期損益，惟屬公允價值變動列為其他綜合損益者，其產生之兌換差額則列為其他綜合損益。

以歷史成本衡量之外幣非貨幣性項目係以交易日之匯率換算，不再重新換算。

### (四)資產與負債區分流動與非流動之標準

#### 1. 資產符合下列條件之一者，分類為流動資產：

- (1)預期將於正常營業週期中實現該資產，或意圖將其出售或消耗者。
- (2)主要為交易目的而持有者。
- (3)預期於資產負債表日後 12 個月內實現者。
- (4)現金或約當現金，但於資產負債表日後至少 12 個月將該資產交換或用以清償負債受到限制者除外。

本公司將所有不符合上述條件之資產分類為非流動。

#### 2. 負債符合下列條件之一者，分類為流動負債：

- (1)預期將於正常營業週期中清償者。
- (2)主要為交易目的而持有者。
- (3)預期於資產負債表日後 12 個月內到期清償者。
- (4)不能無條件將清償期限遞延至資產負債表日後至少 12 個月者。負債之條款，可能依交易對方之選擇，以發行權益工具而導致清償者，不影響其分類。

本公司將所有不符合上述條件之負債分類為非流動。



## (五)現金及約當現金

現金及約當現金包含庫存現金、銀行活期存款及隨時可轉換成定額現金且價值變動風險甚小之短期並具高度流動性之投資項目。

## (六)金融工具

金融資產與金融負債於本公司成為該金融工具合約條款之一方時認列。

原始認列金融資產與金融負債時，若金融資產或金融負債非屬透過損益按公允價值衡量者，係按公允價值加計直接可歸屬於取得或發行金融資產或金融負債之交易成本衡量。直接可歸屬於取得或發行透過損益按公允價值衡量之金融資產或金融負債之交易成本，則立即認列為損益。

### 1. 衡量種類

依慣例交易購買或出售金融資產時，屬衍生性商品採交割日會計處理，其餘金融資產採交易日會計處理。

本公司所持有之金融資產種類為透過損益按公允價值衡量之金融資產及按攤銷後成本衡量之金融資產。

#### (1)透過損益按公允價值衡量之金融資產

透過損益按公允價值衡量之金融資產包括強制透過損益按公允價值衡量及指定為透過損益按公允價值衡量之金融資產。強制透過損益按公允價值衡量之金融資產包括本公司未指定透過其他綜合損益按公允價值衡量之權益工具投資，及不符合分類為按攤銷後成本衡量或透過其他綜合損益按公允價值衡量之債務工具投資。

透過損益按公允價值衡量之金融資產係按公允價值衡量，其再衡量產生之利益或損失（不包含該金融資產所產生之任何股利或利息）係認列於損益。公允價值之決定方式請參閱財務報告附註十二(一)。

#### (2)按攤銷後成本衡量之金融資產

本公司投資金融資產若同時符合下列兩條件，則分類為按攤銷後成本衡量之金融資產：

- A. 係於某經營模式下持有，該模式之目的係持有金融資產以收取合約現金流量；及
- B. 合約條款產生特定日期之現金流量，該等現金流量完全為支付本金及流通在外本金金額之利息。

按攤銷後成本衡量之金融資產於原始認列後，係以有效利息法決定之總帳面金額減除任何減損損失之攤銷後成本衡量，任何外幣兌換損益則認列於損益。

除下列兩種情況外，利息收入係以有效利率乘以金融資產總帳面金額計算：

- A. 購入或創始之信用減損金融資產，利息收入係以信用調整後有效利率乘以金融資產攤銷後成本計算。
- B. 非屬購入或創始之信用減損，但後續變成信用減損之金融資產，利息收入係以有效利率乘以金融資產攤銷後成本計算。

## 2. 金融資產減損

本公司於每一資產負債表日按預期信用損失評估按攤銷後成本衡量之金融資產（含應收帳款）之減損損失。

應收帳款按存續期間預期信用損失認列備抵損失。其他金融資產係先評估自原始認列後信用風險是否顯著增加，若未顯著增加，則按 12 個月預期信用損失認列備抵損失，若已顯著增加，則按存續期間預期信用損失認列備抵損失。

預期信用損失係以發生違約之風險作為權重之加權平均信用損失。12 個月預期信用損失係代表金融工具於報導日後 12 個月內可能違約事項所產生之預期信用損失，存續期間預期信用損失則代表金融工具於預期存續期間所有可能違約事項產生之預期信用損失。

所有金融資產之減損損失係藉由備抵帳戶調降其帳面金額。

## 3. 金融資產之除列

本公司持有之金融資產於符合下列情況之一時除列：

- (1) 來自金融資產現金流量之合約權利失效。

- (2)已移轉金融資產且將該資產所有權之幾乎所有風險及報酬移轉予他人。
- (3)既未移轉亦未保留資產所有權之幾乎所有風險及報酬，但已移轉對資產之控制。

金融資產整體除列時，其帳面金額與已收取或可收取對價加計認列於其他綜合損益之任何累計利益或損失總和間之差額認列於損益。

移轉之資產若為較大金融資產之一部分，且移轉之部分就其整體符合除列時，本公司以移轉日持續認列部分與除列部分之相對公允價值為基礎，將該金融資產之原帳面金額及已認列於其他綜合損益之累計利益或損失分攤予各該部分。分攤予除列部分之帳面金額與對除列部分所收取之對價加計分攤予除列部分之已認列於其他綜合損益之累計利益或損失之總和間之差額認列於損益。

#### 4. 金融負債

##### (1)分類及其續後評價

本公司發行之負債及權益工具，係依據合約協議之實質與金融負債及權益工具之定義，分類為金融負債或權益。

以攤銷後成本衡量之金融負債包括應付款項及借款等，於原始認列後，續後以有效利率法衡量。當金融負債除列及透過有效利率法攤提時，將其相關損益及攤銷數認列於損益。

攤銷後成本之計算考量取得時之折價或溢價及交易成本。

##### (2)金融負債之除列

當金融負債之義務解除、取消或失效時，則除列該金融負債。

當本公司與債權人間就具重大差異條款之債務工具進行交換，或對現有金融負債之全部或部分條款作重大修改（不論是否因財務困難），以除列原始負債並認列新負債之方式處理，除列金融負債時，將其帳面金額與所支付或應支付對價總額（包括移轉之非現金資產或承擔之負債）間之差額認列於損益。

#### 5. 權益工具

本公司發行之權益工具係以取得之價款扣除直接發行成本後之金額認列。

### 可轉換公司債

本公司發行之複合金融工具(可轉換公司債)係依據合約協議之實質與金融負債及權益工具之定義，於原始認列時將其組成部分分別分類為金融負債及權益。

原始認列時，負債組成部分之公允價值係以類似之不可轉換工具當時市場利率估算，並於執行轉換或到期日前，以有效利息法計算之攤銷後成本衡量。屬嵌入非權益衍生工具之負債組成部分則以公允價值衡量。

分類為權益之轉換權係等於該複合工具整體公允價值減除經單獨決定之負債組成部分公允價值之剩餘金額，經扣除所得稅影響數後認列為權益，後續不再衡量。於該轉換權被執行時，其相關之負債組成部分及於權益之金額將轉列股本及資本公積－發行溢價。可轉換公司債之轉換權若於到期日仍未被執行，該認列於權益之金額將轉列資本公積－發行溢價。

發行可轉換公司債之相關交易成本，係按分攤總價款之比例分攤至該工具之負債(列入負債帳面金額)及權益組成部分(列入權益)。

### (七)存貨

存貨包括原料、物料、製成品及在製品。存貨以取得成本為入帳基礎，成本結轉按月加權平均法計算。

存貨係以成本與淨變現價值孰低評價，比較成本與淨變現價值時除同類別存貨外係以個別項目為基礎。淨變現價值係指在正常情況下之估計售價減除至完工尚需投入之成本及銷售費用後之餘額。

### (八)採用權益法之投資

本公司採用權益法處理對子公司及關聯企業之投資。

#### 1. 投資子公司

子公司係指本公司具有控制之個體。

權益法下，投資子公司原始依成本認列，取得日後帳面金額係隨本公司所享有之子公司損益及其他綜合損益份額與利潤分配而增減。此外，針對本公司可享有子公司其他權益之變動係按持股比例認列。

本公司與子公司之順流交易未實現損益於個體財務報告予以銷除。本公司與子公司之逆流及側流交易所產生之損益，僅在與本公司對子公司權益無關之範圍內，認列於個體財務報告。

## 2. 投資關聯企業

關聯企業係指本公司對其具有重大影響，但非屬子公司或合資權益之企業。

本公司對投資關聯企業係採用權益法。權益法下，投資關聯企業原始依成本認列，取得日後帳面金額係隨本公司所享有之關聯企業損益及其他綜合損益份額與利潤分配而增減。此外，針對關聯企業權益之變動係按持股比例認列。

關聯企業發行新股時，本公司若未按持股比例認購，致使持股比例發生變動，並因而使投資之股權淨值發生增減時，其增減數調整「資本公積」及「採用權益法之投資」。惟若未按持股比例認購或取得致使對關聯企業之所有權權益減少者，於其他綜合損益中所認列與該關聯企業有關之金額按減少比例重分類，其會計處理之基礎係與關聯企業若直接處分相關資產或負債所必須遵循之基礎相同；前項調整如應借記「資本公積」，而採用權益法之投資所產生之資本公積餘額不足時，其差額借記「保留盈餘」。

本公司於評估減損時，係將投資之整體帳面金額（含商譽）視為單一資產比較可回收金額與帳面金額，進行減損測試，所認列之減損損失亦屬於投資帳面金額之一部分。減損損失之任何迴轉，於該投資之可回收金額後續增加之範圍內予以認列。本公司與關聯企業間之逆流、順流及側流交易所產生之損益，僅在與本公司對關聯企業權益無關之範圍內，認列於個體財務報告。

### (九) 不動產、廠房及設備

不動產、廠房及設備係按成本減累計折舊及累計減損衡量。成本係指為取得資產而於購買或建置時所支付之現金、約當現金或其他對價之公允價值及拆卸、移除之估計成本。當不動產、廠房及設備之重大組成部分之耐用年限不同時，則視為不動產、廠房及設備之單獨項目處理。

折舊係依資產之成本（或其他替代成本之金額）減除殘值後之可折舊金額計算，採直線法並依不動產、廠房及設備項目之各個部份之估計耐用年限計提。融資租賃所持有之資產採與自有資產相同之基礎，於其預期耐用年限內提列折舊，若相關租賃期間較短者，則於租賃期間內提列折舊。

當期及比較期間之估計耐用年限如下：

房屋及建築	50-55 年
機器設備	5-8 年
模具設備	3-5 年
運輸設備	5 年
其他設備	2 年
租賃改良物	3 年

估計耐用年限、殘值及折舊方法於報導期間結束日進行檢視，任何估計變動之影響依會計估計修正處理。

不動產、廠房及設備項目之一部分重置時所發生之成本，若該部分之未來經濟效益很有可能流入本公司，則該成本認列為該項目之帳面金額，被重置部分之帳面金額則予以除列。不動產、廠房及設備之日常維修成本於發生時認列為損益。

處分或報廢不動產、廠房及設備所產生之利益或損失，係以處分價款與帳面金額之差額決定，並以淨額認列為損益項下之營業外收入及支出。

#### (十)無形資產

單獨取得之有限耐用年限無形資產係按成本減除累計攤銷及累計減損衡量。攤銷金額係依直線法按耐用年數計提。估計耐用年限及攤銷方法於每一報導期間結束日進行檢視，任何估計變動之影響依會計估計修正處理。

單獨取得之非確定耐用年限無形資產係以成本減除累計減損衡量列示。

合併取得之無形資產原始認列時係以收購日之公允價值（視為成本）衡量，續後衡量則與單獨取得之無形資產採相同基礎。

#### (十一)投資性不動產

投資性不動產係為賺取租金或資本增值或兩者兼具而持有之不動產。

投資性不動產原始以成本（包括交易成本）衡量，後續以成本減除累計折舊後之金額衡量。本公司採直線基礎提列折舊。

投資性不動產除列時，淨處分價款與該資產帳面金額間之差額係認列於損益。

#### (十二)有形及無形資產之減損

本公司於每一報導期間結束日檢視有形及具有有限耐用年限之無形資產之帳面金額以決定該等資產是否有減損跡象；若顯示有減損跡象，則進行減損測試，估計資產之可回收金額以決定應否認列減損金額。無明確年限之無形資產則採每年定期進行減損測試。倘無法估計個別資產之可回收金額，則估計該項資產所屬現金產生單位之可回收金額；共用資產若可按合理一致之基礎分攤時，則分攤至個別之現金產生單位，否則按合理一致之基礎分攤至最小現金產生單位群組。

可回收金額為公允價值減出售成本與其使用價值孰高者。評估使用價值時，係將估計未來現金流量以稅前折現率加以折現，該折現率係反映現時市場對貨幣時間價值，及尚未用以調整未來現金流量估計數之資產特定風險之評估。

資產或現金產生單位之可回收金額若預期低於帳面金額，則將帳面金額調減至其可回收金額，減損損失立即認列於當期損失。後續期間若因可回收金額之估計發生變動而增加可回收金額，資產或現金產生單位之帳面金額則調增至修正後之估計可回收金額，惟增加後之帳面金額以不超過若以往年度該資產或現金產生單位未認列減損損失之情況下應有之帳面金額，迴轉之減損損失則認列為當期利益。

### (十三)租賃

本公司於合約成立日評估合約是否係屬（或包含）租賃。

#### 1. 本公司為出租人

當租賃條款係移轉附屬於資產所有權之幾乎所有風險與報酬予承租人，則將其分類為融資租賃。所有其他租賃則分類為營業租賃。

本公司於轉租使用權資產時，係以使用權資產（而非標的資產）判斷轉租之分類。惟若主租賃係本公司適用認列豁免之短期租賃時，該轉租分類為營業租賃。

營業租賃下，租賃給付係按直線基礎於相關租賃期間內認列為收益。

#### 2. 本公司為承租人

除適用認列豁免之低價值標的資產租賃及短期租賃之租賃給付係按直線基礎於租賃期間內認列為費用，其他租賃皆於租賃開始日認列使用權資產及租賃負債。

使用權資產原始按成本（包含租賃負債之原始衡量金額、租賃開始日前支付之租賃給付減除收取之租賃誘因、原始直接成本及復原標的資產之估計成本）衡量，後續按成本減除累計折舊及累計減損損失後之金額衡量，並調整租賃負債之再衡量數。使用權資產係單獨表達於資產負債表。

使用權資產採直線基礎自租賃開始日起至耐用年限屆滿時或租賃期間屆滿時兩者之較早者提列折舊。

租賃負債原始按租賃給付之現值衡量。若租賃隱含利率容易確定，租賃給付使用該利率折現。若該利率並非容易確定，則使用承租人增額借款利率。

後續，租賃負債採有效利息法按攤銷後成本基礎衡量，且利息費用係於租賃期間分攤。若租賃期間變動導致未來租賃給付有變動，本公司再衡量租賃負債，並相對調整使用權資產，惟若使用權資產之帳面金額已減至零，則剩餘之再衡量金額認列於損益中。租賃負債係單獨表達於資產負債表。

租賃協議中非取決於指數或費率之變動租金於發生當期認列為費用。



#### (十四)負債準備

本公司因過去事件負有現時義務（法定或推定義務），且很有可能須清償該義務，並對該義務金額能可靠估計時，認列負債準備。

認列為負債準備之金額係考量義務之風險及不確定性，而為報導期間結束日清償義務所須支出之最佳估計。若負債準備係以清償該現時義務之估計現金流量衡量，其帳面金額係為該等現金流量之現值。

#### (十五)退職福利

屬確定提撥計畫者，係於員工提供服務期間，就應提撥之退休金數額認列為當期費用。

#### (十六)所得稅

所得稅費用包括當期及遞延所得稅。除與企業個體、直接認列於權益或其他綜合損益之項目相關者外，當期所得稅及遞延所得稅應認列於損益。

##### 1. 當期所得稅

當期所得稅包括當年度課稅所得（損失）按報導日之法定稅率或實質性立法稅率計算之預計應付所得稅或應收退稅款，及任何對以前年度應付所得稅之調整。

依所得稅法規定計算之未分配盈餘加徵所得稅列為股東會決議年度之當期所得稅。

##### 2. 遞延所得稅

遞延所得稅係就資產及負債於報導日之帳面金額與其課稅基礎之暫時性差異予以衡量認列，而遞延所得稅資產則於很有可能有課稅所得以供可減除暫時性差異、虧損扣抵或購置機器設備、研究發展及人才培訓等支出所產生之所得稅抵減使用時認列。下列情況產生之暫時性差異則不予認列遞延所得稅：

(1)非屬企業個體之交易原始認列之資產或負債，且於交易當時不影響會計利潤及課稅所得（損失）者。

(2)因投資子公司及關聯企業所產生，且很有可能於可預見之未來不會迴轉者。

(3)商譽之原始認列。

遞延所得稅係以預期資產實現或負債清償當期之稅率衡量，並以報導日之法定稅率或實質性立法稅率為基礎。遞延所得稅負債及資產之衡量，係反映企業於報導日預期回收或清償其資產及負債帳面金額之方式所產生之租稅效果。

對於未使用之課稅損失及未使用所得稅抵減遞轉後期，與可減除暫時性差異，在很有可能有未來課稅所得可供使用之範圍內，認列為遞延所得稅資產。並於每一報導日予以重評估，就相關所得稅利益非屬很有可能實現之範圍內予以調減。

所得稅費用係直接認列於權益項目或其他綜合損益項目者，係就相關資產及負債於報導日之帳面金額與其課稅基礎之暫時性差異，以預期實現或清償時之適用稅率予以衡量。

## (十七)收入認列

收入係按移轉商品而預期有權取得之對價衡量。本公司係於對商品之控制移轉予客戶而滿足履約義務時認列收入。

### 1. 銷售商品收入

本公司係於對產品之控制移轉予客戶時認列收入。該產品之控制移轉係指產品已交付給客戶，且已無會影響客戶接受該產品之未履行義務。交付係客戶已依據交易條件接受產品，其陳舊過時及損失風險已移轉予客戶，且本公司有客觀證據認為已滿足所有驗收條件之時點。

本公司係於交付商品時認列應收帳款，因本公司在該時點具無條件收取對價之權利。

### 2. 財務組成部分

本公司預期所有客戶合約移轉商品或勞務予客戶之時間與客戶為該商品或勞務付款之時間間隔皆不超過一年，因此，本公司不調整交易價格之貨幣時間價值。

#### (十八)營運部門報導

本公司已於合併財務報告揭露部門資訊，因此個體報告不揭露部門資訊。

#### (十九)每股盈餘

本公司列示歸屬於本公司普通股權益持有人之基本及稀釋每股盈餘。本公司基本每股盈餘係以歸屬於本公司普通股權益持有人之損益，除以當期加權平均流通在外普通股股數計算之。稀釋每股盈餘則係將歸屬於本公司普通股權益持有人之損益及加權平均流通在外普通股股數，分別調整所有潛在稀釋普通股之影響後計算之。

### 五、重大會計判斷、估計及假設不確定性之主要來源

本公司之個體財務報告與財務結果受會計政策、會計假設及估計之影響，會計假設及估計係基於過去經驗與其他攸關之因素，並由管理階層作出適當之專業判斷。

以下係對有關未來所作之假設及估計不確定性之其他主要來源資訊之說明，該等假設及不確定性具有導致資產及負債帳面金額於下個財務年度重大調整之重大風險。

#### (一)資產減損評估

本公司於資產減損評估過程中，需依據對資產使用模式及產業特性之主觀判斷，以估計特定資產（資產群組）預期所產生之未來現金流量，並決定計算該資產使用價值所使用之適當折現率。任何由於經濟狀況或公司策略之改變所導致之估計變動，均可能在未來造成重大資產減損。

#### (二)遞延所得稅資產之可實現性

遞延所得稅資產係於未來很有可能具有足夠課稅所得供可減除時間性差異使用時方予以認列。評估遞延所得稅資產之可實現性時，必須涉及管理階層之重大會計判斷及估計，包含預期未來銷貨收入成長及利潤率、免稅期間、可使用之所得稅抵減、稅務規劃等假設。任何關於全球經濟環境、產業環境之變遷及法令之改變，均可能引起遞延所得稅資產之重大調整。

## 六、重要會計項目之說明

### (一)現金及約當現金

項 目	109年12月31日	108年12月31日
現金及零用金	\$ 190	\$ 195
銀行存款	89,792	58,451
合 計	\$ 89,982	\$ 58,646

### (二)按攤銷後成本衡量之金融資產

項 目	109年12月31日	108年12月31日
<u>流動</u>		
銀行存款 - 定存	\$ 28,480	\$ 123,924
<u>非流動</u>		
銀行存款 - 質押定存	\$ 154,000	\$ -
銀行存款 - 備償戶	46,000	-
合 計	\$ 200,000	\$ -

截至民國 109 年 12 月 31 日止，原始到期日超過 3 個月之定期存款利率區間為年利率 0.2%~0.79%。

上述按攤銷後成本衡量之金融資產提供擔保或質押之情形，請參閱個體財務報告附註八質押之資產之說明。

### (三)應收帳款、其他應收款及催收款項

#### 1. 應收帳款淨額

項 目	109年12月31日	108年12月31日
應收帳款總額	\$ 6,489	\$ 208
減：備抵損失	(12)	-
淨 額	\$ 6,477	\$ 208

## 2. 其他應收款淨額

項 目	109年12月31日	108年12月31日
其他應收款	\$ 8,069	\$ 454
減：備抵損失	(8,011)	-
合 計	\$ 58	\$ 454

本公司於民國 109 年 7 月 23 日針對理大國際多媒體股份有限公司聯合投資協議違約事項寄發存證信函請求損害賠償，並已委任律師循法律途徑處理相關事項，相關說明請參閱個體財務報告附註六(五)之說明。

## 3. 催收款項淨額

項 目	109年12月31日	108年12月31日
催收帳款總額	\$ 45,364	\$ 45,364
減：備抵損失	(45,364)	(45,364)
合 計	\$ -	\$ -

截至民國 109 年及 108 年 12 月 31 日止，帳列催收款項金額均為 45,364 仟元，本公司已持有債務人及連帶保證人簽發之本票向法院聲請強制執行，並由法院裁定確定，本公司經執行強制執行程序，截至民國 109 年 12 月 31 日止，因法院強制執行清償票款案件而分配予本公司之所得金額為 21,536 仟元(沖減本金)。

### 按攤銷後成本衡量之應收帳款

本公司針對所有應收帳款採用簡化作法估計預期信用損失，亦即使用存續期間預期信用損失衡量，為此衡量目的，以應收帳款逾期天數訂定預期信用損失率，並已納入前瞻性之資訊。

#### 1. 應收款項、其他應收款及催收款項之預期信用損失分析如下：

民國 109 年 12 月 31 日

項 目	總帳面金額	加權平均預期 信用損失率	備抵存續期間 預期信用損失
未逾期	\$ 14,558	\$ 55.11%	\$ 8,023
已逾期			
1 個月以內	-	-	-
2 個月以內	-	-	-
3 個月以內	-	-	-
3 個月以上	45,364	100.00%	45,364
合 計	\$ 59,922		\$ 53,387

民國 108 年 12 月 31 日

項 目	總帳面金額	加權平均預期 信用損失率	備抵存續期間 預期信用損失
未逾期	\$ 662	\$ -	\$ -
已逾期			
1 個月以內	-	-	-
2 個月以內	-	-	-
3 個月以內	-	-	-
3 個月以上	45,364	100.00%	45,364
合 計	\$ 46,026		\$ 45,364

2. 應收帳款、其他應收款及催收款項備抵損失之變動

民國 109 年度

項 目	應收帳款	其他應收款	催收款項	合計
期 初 餘 額	\$ -	\$ -	\$ 45,364	\$ 45,364
減損損失(回升利益)	12	8,011	-	8,023
期 末 餘 額	\$ 12	\$ 8,011	\$ 45,364	\$ 53,387

民國 108 年度

項 目	應收帳款	其他應收款	催收款項	合計
期 初 餘 額	\$ 23	\$ -	\$ 45,364	\$ 45,387
減損損失(回升利益)	(23)	-	-	(23)
期 末 餘 額	\$ -	\$ -	\$ 45,364	\$ 45,364

#### (四)存貨淨額

項	目	109年12月31日	108年12月31日
原	料	\$ 742	\$ 742
減：	備抵跌價損失	(742)	(742)
淨	額	\$ -	\$ -

1. 本公司認列為存貨成本之相關明細如下：

項	目	109年度	108年度
已出售存貨成本		\$ 1,556	\$ 2,099
存貨跌價損失(回升利益)		-	(200)
報廢損失		-	175
合	計	\$ 1,556	\$ 2,074

2. 上列存貨均未有提供擔保情形。

#### (五)透過損益按公允價值衡量之金融資產－非流動

項	目	109年12月31日	108年12月31日
電影投資協議		\$ 6,100	\$ 13,996
可轉換公司債之贖回權		520	-
評價調整		(5,320)	(6,100)
合	計	\$ 1,300	\$ 7,896

1. 上述之金融資產均未有提供作質押擔保之情形。

2. 本公司與理大國際多媒體股份有限公司，簽訂國內電影《角頭 2-王者再起》聯合投資協議，其主要條件如下：

(1) 原始投資額：新台幣 18,000 仟元。

(2) 簽約日：民國 106 年 12 月 25 日。

(3) 投資報酬：按投資比例(20%)享有收益分配權，自首映日起每半年為一期進行結算。

(4) 收益分配期間：自首映日民國 107 年春節起算，以五年為限。

截至民國 109 年 12 月 31 日止，本公司已收回分配款 4,004 仟元。

上述應收投資協議款已於民國 108 年度依估價師評價報告書提列減損損失 6,100 仟元。

本公司於民國 109 年 7 月 23 日針對理大國際多媒體股份有限公司聯合投資協議違約事項寄發存證信函請求損害賠償，故將尚未收回之分配款淨額 7,896 仟元轉至其他應收款，且提列 100% 之備抵損失，並已委任律師循法律途徑處理相關事項。

(六)採用權益法之投資

項 目	109年12月31日	108年12月31日
投 資 子 公 司	\$ 390,325	\$ 106,716
投 資 關 聯 企 業	998	-
合 計	\$ 391,323	\$ 106,716

1. 本公司投資子公司明細如下：

被投資公司名稱	109年12月31日		108年12月31日	
	金額	持股	金額	持股
非上市櫃公司：				
Jye Tai Precision Industrial (BVI) Co., Ltd.	\$ 54,529	100.00%	\$ 55,019	100.00%
午屹萬投資股份有限公司	42,748	100.00%	51,697	100.00%
旭瑞文化傳媒股份有限公司	293,048	100.00%	-	-
合 計	\$ 390,325		\$ 106,716	

本公司於民國 109 年 8 月 17 日併購子公司旭瑞文化傳媒股份有限公司（以下稱旭瑞公司）100%之股權，有關之內容請參閱合併財務報告附註六(二十七)之說明。

2. 本公司投資關聯企業明細如下：

被投資公司名稱	109年12月31日		108年12月31日	
	金額	持股	金額	持股
個別不重大之關聯企業：				
旗冠科技股份有限公司	\$ 998	30.00%	\$ -	-



本公司於民國 109 年 5 月以現金 3,000 仟元認購旗冠科技股份有限公司 30%股權。

3. 民國 109 年度及 108 年度對採用權益法之投資對其所享有之損益及其他綜合損益份額，相關明細如下：

被投資公司名稱	109 年度	108 年度
Jye Tai Precision Industrial (BVI) Co., Ltd.	\$ (1,196)	\$ (3,103)
午屹萬投資股份有限公司	(8,949)	(1,783)
旭瑞文化傳媒股份有限公司	26,048	-
旗冠科技股份有限公司	(2,002)	-
合 計	\$ 13,901	\$ (4,886)

民國 109 年度及 108 年度採用權益法之投資損益及其他綜合損益份額，除旗冠科技股份有限公司民國 109 年度係按未經會計師查核之財務報告計算外，其餘按同期間經會計師查核之財務報告認列。

4. 本公司於民國 109 年 11 月 13 日業經董事會決議處分 100%持有之孫公司蘇州捷泰精密工業有限公司全數股權，並經民國 109 年 12 月 31 日股東臨時會通過。

#### (七)不動產、廠房及設備

本公司民國109年度及108年度不動產、廠房及設備之成本、折舊及減損損失變動明細如下：

項目	土地	房屋及 建築	機器設備	模具設備	運輸設備	其他設備	租賃改良物	總計
成本或認定成本：								
109年1月1日餘額	\$ 1,020	\$ 2,952	\$ 330	\$ -	\$ 1,070	\$ 1,223	\$ 440	\$ 7,035
增添	-	-	-	-	-	-	-	-
處分	-	-	(330)	-	-	(360)	-	(690)
109年12月31日餘額	\$ 1,020	\$ 2,952	\$ -	\$ -	\$ 1,070	\$ 863	\$ 440	\$ 6,345
108年1月1日餘額	\$ 1,020	\$ 2,952	\$ 330	\$ 282	\$ 1,070	\$ 1,281	\$ 440	\$ 7,375
增添	-	-	-	-	-	-	-	-
處分	-	-	-	(282)	-	(58)	-	(340)
108年12月31日餘額	\$ 1,020	\$ 2,952	\$ 330	\$ -	\$ 1,070	\$ 1,223	\$ 440	\$ 7,035

項目	房屋及							總計
	土地	建築	機器設備	模具設備	運輸設備	其他設備	租賃改良物	
折舊及減損損失：								
109年1月1日餘額	\$ -	\$ 1,110	\$ 330	\$ -	\$ 268	\$ 1,007	\$ 147	\$ 2,862
折舊費用	-	52	-	-	214	99	147	512
處分	-	-	(330)	-	-	(360)	-	(690)
109年12月31日餘額	\$ -	\$ 1,162	\$ -	\$ -	\$ 482	\$ 746	\$ 294	\$ 2,684
108年1月1日餘額	\$ -	\$ 1,058	\$ 330	\$ 282	\$ 54	\$ 963	\$ -	\$ 2,687
折舊費用	-	52	-	-	214	102	147	515
處分	-	-	-	(282)	-	(58)	-	(340)
108年12月31日餘額	\$ -	\$ 1,110	\$ 330	\$ -	\$ 268	\$ 1,007	\$ 147	\$ 2,862
帳面價值：								
109年12月31日餘額	\$ 1,020	\$ 1,790	\$ -	\$ -	\$ 588	\$ 117	\$ 146	\$ 3,661
108年12月31日餘額	\$ 1,020	\$ 1,842	\$ -	\$ -	\$ 802	\$ 216	\$ 293	\$ 4,173

- 截至民國109年及108年12月31日止，上述不動產、廠房及設備均未有提供擔保情形。
- 本公司民國109年度及108年度之不動產、廠房及設備均無利息資本化之情事。

## (八)租賃協議

### 1. 使用權資產

項	目	房屋及建築	運輸設備	總計
使用權資產成本：				
109年1月1日餘額	\$	2,170	\$ -	\$ 2,170
本期新增		-	2,008	2,008
109年12月31日餘額	\$	2,170	\$ 2,008	\$ 4,178
108年1月1日餘額	\$	-	\$ -	\$ -
追溯適用 IFRS 16 之影響數		2,170	-	2,170
108年12月31日餘額	\$	2,170	\$ -	\$ 2,170
使用權資產之折舊：				
109年1月1日餘額	\$	814	\$ -	\$ 814
本期折舊		814	502	1,316
109年12月31日餘額	\$	1,628	\$ 502	\$ 2,130

項 目	房屋及建築	運輸設備	總計
108年1月1日餘額	\$ -	\$ -	\$ -
追溯適用IFRS 16之影響數	814	-	814
108年12月31日餘額	<u>\$ 814</u>	<u>\$ -</u>	<u>\$ 814</u>
帳面價值：			
109年12月31日餘額	<u>\$ 542</u>	<u>\$ 1,506</u>	<u>\$ 2,048</u>
108年12月31日餘額	<u>\$ 1,356</u>	<u>\$ -</u>	<u>\$ 1,356</u>

## 2. 租賃負債

項 目	109年12月31日	108年12月31日
租賃負債帳面金額		
流動	<u>\$ 1,219</u>	<u>\$ 815</u>
非流動	<u>\$ 848</u>	<u>\$ 554</u>

## (九) 投資性不動產

項 目	土地	房屋及建築	總計
成本：			
109年1月1日餘額	\$ 63,100	\$ 47,809	\$ 110,909
處分	(57,752)	(35,293)	(93,045)
109年12月31日餘額	<u>\$ 5,348</u>	<u>\$ 12,516</u>	<u>\$ 17,864</u>
108年1月1日餘額	<u>\$ 63,100</u>	<u>\$ 47,809</u>	<u>\$ 110,909</u>
108年12月31日餘額	<u>\$ 63,100</u>	<u>\$ 47,809</u>	<u>\$ 110,909</u>
累計折舊及減損：			
109年1月1日餘額	\$ -	\$ 20,292	\$ 20,292
折舊費用	-	719	719
處分	-	(16,032)	(16,032)
109年12月31日餘額	<u>\$ -</u>	<u>\$ 4,979</u>	<u>\$ 4,979</u>
108年1月1日餘額	<u>\$ -</u>	<u>\$ 19,438</u>	<u>\$ 19,438</u>
折舊費用	-	854	854
108年12月31日餘額	<u>\$ -</u>	<u>\$ 20,292</u>	<u>\$ 20,292</u>

109年12月31日餘額	\$	5,348	\$	7,537	\$	12,885
108年12月31日餘額	\$	63,100	\$	27,517	\$	90,617

1. 本公司之投資性不動產並非按公允價值衡量，而僅揭露其公允價值資訊，其公允價值層級屬第三等級。本公司持有之投資性不動產之公允價值於民國109年及108年12月31日分別為34,956仟元及175,839仟元，係依據獨立之外部鑑價專家評價結果，採用評價方法為收益法及市價法，其中主要使用之輸入值及其量化資訊如下：

	109年12月31日	108年12月31日
折現率	1.945%	1.845%
收益資本化率	1.31%	1.31%

2. 折舊係依照下列估計耐用年數：房屋及建築55年。

3. 截至109年及108年12月31日止，上述投資性不動產均未有提供擔保情形。

#### (十)應付公司債

項 目	109年12月31日	108年12月31日
國內有擔保可轉換公司債	\$ 200,000	\$ -
未攤銷折價	(12,416)	-
合 計	\$ 187,584	\$ -

本公司於民國109年6月15日發行國內第一次及第二次私募有擔保可轉換公司債，發行總額為新台幣200,000仟元。依每張面額新台幣10仟元發行，票面利率0%，發行期限3年，自民國109年6月15日至112年6月15日止，主要條款如下：

##### 1. 到期償還

本公司債除已被提前贖回、買回並註銷或行使轉換權外，發行公司應於到期日，按本公司債債券面額以現金一次償還。

##### 2. 轉換辦法

除提前將本債券贖回、買回或停止轉換期間外，債券持有人得於本債券發行屆滿3個月之翌日起（不含發行日）至到期日止，依相關法令及受託契

約之規定，得隨時向發行公司請求將有擔保可轉換公司債轉換為發行公司之普通股。

### 3. 轉換價格及其調整

本公司以定價基準日前 5 個營業日之平均收盤價 26.63 元為參考價，並以參考價之 80.02% 為轉換價訂價依據，每股轉換價暫定為 21.31 元，遇有本公司普通股股份發行變動時，轉換價格依發行條款規定公式調整之。

### 4. 債券持有人之賣回權：無

### 5. 本公司之贖回權

本私募轉換公司債於自發行日起滿 3 個月之翌日起至發行期間屆滿前 40 日止，本公司普通股股票在櫃檯買賣中心之收盤價格若連續 30 個營業日超過當時本轉換公司債轉換價格達 30%（含）以上時，本公司得於其後 30 個營業日內，寄發債權收回通知書，並於債券收回基準日後五個營業日按債券面額以現金收回該債券持有人之私募轉換公司債，且債券收回基準日不得落入私募轉換公司債停止轉換期間內。

本私募轉換公司債自發行日起滿 3 個月之翌日起至發行期間屆滿前 40 日止，本轉換公司債流通在外餘額低於原發行總額之 10% 時，本公司得寄發債權收回通知書，並於債券收回基準日後 5 個營業日按債券面額以現金收回該債券持有人之私募轉換公司債，且債券收回基準日不得落入私募轉換公司債停止轉換期間內。

若債權人於債權收回通知書所載債券收回基準日前，未以書面回覆本公司股務代理機構同意債券收回者，或請求公司依發行辦法轉換為本公司之普通股者，本公司得按當時之轉換價格，以通知期間屆滿日為轉換基準日，將其所持有之本私募轉換公司債轉換為本公司之普通股。本公司應於收回基準日後五個營業日內以現金收回本私募轉換公司債。

本轉換公司債依規定將選擇權與負債分離，並分別帳列透過損益按公允價值衡量之金融資產－非流動、應付公司債及資本公積－認股權項下。

6. 民國 109 年 6 月 15 日至 12 月 31 日應付公司債折價攤銷為 2,686 仟元，已列入財務成本。截至民國 109 年 12 月 31 日止，本公司發行之國內第一次及第二次有擔保可轉換公司債均未轉換。

發行日餘額(減除交易成本 10,972 仟元)	\$	189,028
權益組成部分(減除分攤至權益之交易成本 269 仟元)		(4,650)
透過損益按公允價值衡量之金融資產		520
發行日負債組成部分		184,898
利息攤銷數		2,686
民國 109 年 12 月 31 日負債組成部分	\$	187,584

#### (十一)退職後福利計劃

##### 確定提撥計畫

本公司依「勞工退休金條例」相關規定，採行確定提撥退休辦法，對選擇適用該條例勞工，按月就已付薪資 6%提繳退休金，民國 109 年度及 108 年度確定提撥退休金辦法下提列之退休金費用分別為 320 仟元及 256 仟元，儲存於勞保局設立之勞工退休金個人專戶。

#### (十二)權益

##### 1. 股本

項 目	109年12月31日	108年12月31日
額 定 股 本	\$ 1,150,000	\$ 1,150,000
實 收 股 本	\$ 532,424	\$ 496,824

截至民國 109 年及 108 年 12 月 31 日止，本公司額定普通股股數均為 115,000 仟股，每股面額為 10 元，每股享有一表決權及收取股利之權利已發行且付清股款之股數分別為 53,242 仟股及 49,682 仟股。

本公司於民國 108 年 6 月 28 日經股東會決議，以不超過 20,000 仟股，採私募方式辦理現金增資普通股，自決議本私募案起一年內分二次辦理，並於民國 109 年 5 月 20 日董事會決議通過私募現金增資發行新股 3,560 仟股，

私募價格以每股 21.31 元發行，增資基準日訂為民國 109 年 6 月 3 日，募得款項為 75,864 仟元，相關變更登記業已辦理完竣，餘私募額度剩餘額度 16,440 仟股，於民國 109 年 5 月 20 日董事會決議撤銷，並提報民國 109 年 6 月 15 日股東會。

上述私募普通股之權利義務除證券交易法規定有流通轉讓之限制，且須於交付日滿 3 年先取具符合上市標準同意函及申報並補辦公開發行後才可申請上市掛牌交易外，餘與其他已發行普通股相同。

## 2. 資本公積

項 目	109年12月31日	108年12月31日
發行股票溢價	\$ 40,264	\$ -
可轉換公司債認股權	4,650	-
合 計	\$ 44,914	\$ -

依相關法令規定，超過票面金額發行股票所得之溢額（包括以超過面額發行普通股、因合併而發行股票之股本溢價、公司債轉換溢價、庫藏股票交易及實際取得或處分子公司股權價格與帳面價值差額等）及受領贈與之所得產生之資本公積得用以彌補虧損，亦得於公司無虧損時，用以發放現金股利或撥充股本，惟撥充股本時每年以其合計數不超過實收資本額 10%為限。此外，認列對子公司所有權權益變動數僅得用以彌補虧損。

## 3. 保留盈餘及股利

### (1) 法定盈餘公積

依公司法規定，公司應就稅後純益提撥10%為法定盈餘公積，直至與資本總額相等為止。公司無虧損時，得經股東會決議，以法定公積發給新股或現金，惟以該項公積超過實收資本額25%為限。

### (2) 特別盈餘公積

依金管證發字第1010012865號函、金管證發字第1010047490號函及「採用國際財務報導準則(IFRSs)後，提列特別盈餘公積之適用疑義問答」規定提列及迴轉特別盈餘公積。嗣後其他股東權益減項餘額有迴轉時，得就迴轉部分分派盈餘。

### (3) 盈餘分配

#### A. 依章程規定盈餘分配及股利政策如下：

本公司年度決算如有盈餘，除依法提繳應納稅款，並彌補累積虧損外，應先提10%為法定盈餘公積（除法定盈餘公積累計已達本公司實收資本額時，不在此限），另依相關法令規定提列或迴轉特別盈餘公積後，再就其餘額加上年度累積未分配盈餘數，為累積可分配盈餘數，由董事會擬具盈餘分配議案，以發行新股方式為之時，應提請股東會決議後分配之。本公司分派股息及紅利或法定盈餘公積及基本公積之全部或一部如以發放現金之方式為之，授權董事會以三分之二以上董事之出席，及出席董事過半數同意後為之，並報告股東會。

兼顧股東利益及公司長期財務規劃，每年就可供分配盈餘提撥不低於15%分配股東紅利，惟累積可供分配盈餘低於實收股本之50%得不予分配。其中現金股利不低於股利總額之10%，若現金股利每股低於0.5元得不予發放，而改以股票股利發放。

#### B. 本公司分別於民國 109 年 6 月 15 日及 108 年 6 月 28 日經股東會決議，因民國 108 年度及 107 年度均為累積虧損，故無可供分配之盈餘，股東會決議情形與原董事會通過之擬議情形並無差異。

(4) 有關員工酬勞及董監酬勞估列基礎及認列金額之相關資訊請參閱個體財務報告附註六(十六)員工福利、折舊及攤銷費用之說明。

### 4. 其他權益項目

#### 國外營運機構財務報表換算之兌換差額

項 目	109 年度	108 年度
期初餘額	\$ (6,040)	\$ (4,133)
本期變動	706	(1,907)
期末餘額	\$ (5,334)	\$ (6,040)



(十三)客戶合約之收入

1. 收入之細分

項 目	109 年度	108 年度
主要產品：		
商品銷售收入	\$ 1,964	\$ 2,265
主要地區市場：		
台 灣	\$ 1,964	\$ 2,234
其 他	-	31
合 計	\$ 1,964	\$ 2,265

2. 合約餘額

項 目	109年12月31日	108年12月31日
應 收 帳 款	\$ 6,489	\$ 208
減：備抵損失	(12)	-
合 計	\$ 6,477	\$ 208

應收帳款及其減損之揭露請參閱個體財務報告附註六(三)之說明。

(十四)其他收入

項 目	109 年度	108 年度
租金收入	\$ 3,700	\$ 4,836
其他收入—其他	1,074	49
合 計	\$ 4,774	\$ 4,885

(十五)其他利益及損失

項 目	109 年度	108 年度
處分及報廢不動產、廠房及設備 利益(損失)	\$ 81,926	\$ -
淨外幣兌換(損)益	(2,953)	(4,011)
金融資產評價(損)益	780	(6,100)
其他損失	(719)	(854)
合 計	\$ 79,034	\$ (10,965)

(十六)員工福利、折舊及攤銷費用

性質\功能	109年度			108年度		
	屬於營業成本者	屬於營業費用者	合計	屬於營業成本者	屬於營業費用者	合計
員工福利						
薪資費用	\$ -	\$ 6,040	\$ 6,040	\$ -	\$ 4,695	\$ 4,695
勞健保費用	-	826	826	-	538	538
退休金費用	-	320	320	-	256	256
董事酬金	-	4,508	4,508	-	3,634	3,634
其他員工福利費用	-	233	233	-	205	205
小計	\$ -	\$ 11,927	\$ 11,927	\$ -	\$ 9,328	\$ 9,328
折舊費用	\$ -	\$ 2,547	\$ 2,547	\$ -	\$ 2,183	\$ 2,183
攤銷費用	\$ -	\$ -	\$ -	\$ -	\$ 17	\$ 17

1. 本公司民國 109 年度及 108 年度員工人數及員工福利費用額外資訊如下：

項 目	109 年度	108 年度
平均員工人數	14	14
未兼任員工之董事人數	6	6
平均員工福利費用	\$ 927	\$ 712
平均員工薪資費用	\$ 755	\$ 587
平均員工薪資費用調整變動	28.62%	(33.52)%
監察人酬金	\$ 354	\$ 744

2. 本公司薪資報酬政策（包括董事、監察人、經理人及員工）如下：

(1) 本公司董事之薪資報酬金係採定額制，不論公司營業盈虧，公司應按月給付，並得由薪資報酬委員會考量未來公司營運狀況等因素，予以建議調整之。盈餘分派之董事酬勞，依據本公司章程規定，並由薪資報酬委員會考量整體董事會表現、公司經營績效、公司未來營運及風險胃納，擬具分派建議，由董事會於擬具盈餘分配案時提列，並於送請股東會通過後，另行分派之。

(2) 經理人及員工之薪資報酬多寡，係參酌個人學經歷、專業技能及擔任職務之價值及同業薪資水準支給議定之。員工酬勞則按公司章程規定提列，依據員工績效管理辦法所設定之目標達成率並考量其對公司營運貢獻度作為發放標準。

(3)本公司董事及經理人之薪資報酬政策，依循「股票上市或證券商營業處所買賣公司薪資報酬委員會設置及行使職權辦法」之規定，提請薪資報酬委員會審議，並經董事會核准發放

3. 依本公司章程之盈餘分派政策規定，本公司年度如有獲利，應提撥不低於 2% 為員工酬勞，其發放對象包含符合一定條件之控制及從屬公司員工，其條件及分配方式授權董事會決議之；同時本公司得以上開獲利數額，由董事會決議提撥不高於 3% 為董事酬勞。上述酬勞由董事會決議以股票或現金分派發放並提股東會報告之，惟董事酬勞僅得以現金為之，但公司尚有累積虧損時，應預先保留彌補數額，再依前項比例提撥員工酬勞及董事酬勞。
4. 本公司民國 109 年度及 108 年度均為累積虧損，故員工酬勞及董監酬勞估列金額均為 0 仟元，員工酬勞及董監酬勞係於具法律或推定義務且金額可合理估計時，認列為費用及負債。嗣後決議實際配發金額與估列金額有差異時，則按會計估計變動處理。
5. 本公司民國 109 年度及 108 年度實際配發員工酬勞及董監酬勞金額與民國 109 年及 108 年財務報告以費用列帳之金額並無重大差異。
6. 有關本公司員工酬勞及董監酬勞等相關訊息，可至公開資訊觀測站中查詢。

#### (十七)其他綜合損益

其他綜合損益組成項目	109 年度		
	稅前金額	所得稅利益 (費用)	稅後金額
後續可能重分類至損益之項目			
國外營運機構財務報表換算之兌換差額	\$ 706	\$ -	\$ 706

其他綜合損益組成項目	108 年度		
	稅前金額	所得稅利益 (費用)	稅後金額
後續可能重分類至損益之項目			
國外營運機構財務報表換算之兌換差額	\$ (1,907)	\$ -	\$ (1,907)

## (十八)所得稅

### 1. 認列於損益之所得稅：

項 目	109 年度	108 年度
當期所得稅利益(費用)		
當期稅務應納稅額	\$ -	\$ -
以前年度之當期所得稅利益(費用)於本期調整	132	-
遞延所得稅利益(費用)		
與時間性差異有關之遞延所得稅利益(費用)	(156)	-
所得稅利益(費用)	<u>\$ (24)</u>	<u>\$ -</u>

### 2. 會計所得與所得稅費用之調節說明：

項 目	109 年度	108 年度
稅前淨利(損)	<u>\$ 59,929</u>	<u>\$ (27,007)</u>
稅前淨利按法定稅率計算之所得稅利益(費用)	\$ (11,985)	\$ (3,015)
調節項目之所得稅影響數		
永久性差異	15,700	(471)
未認列暫時性差異	(3871)	3,486
以前年度之當期所得稅費用於本期調整	132	-
所得稅利益(費用)	<u>\$ (24)</u>	<u>\$ -</u>

民國 108 年 7 月經總統公布修正產業創新條例，明訂以民國 107 年度起之未分配盈餘興建或購置特定資產或技術達一定金額者，該投資金額得列為計算未分配盈餘之減除項目。

### 3. 遞延所得稅資產及負債

遞延所得稅資產及負債變動如下：

#### 民國 109 年度

項 目	期初餘額	認列於損益	認列於其他 綜合損益	期末餘額
遞延所得稅(負債)				
透過損益按公允價值衡量之 金融資產(負債)淨損益	<u>\$ -</u>	<u>\$ (156)</u>	<u>\$ -</u>	<u>\$ (156)</u>

民國 108 年度

項 目	期初餘額	認列於損益	認列於其他 綜合損益	期末餘額
遞延所得稅資產				
未實現存貨跌價及呆滯損失	\$ 810	\$ (810)	\$ -	\$ -
遞延所得稅(負債)				
未實現兌換損益	\$ (810)	\$ 810	\$ -	\$ -

4. 未於資產負債表認列遞延所得稅資產項目：

項 目	109 年度	108 年度
虧損扣抵	\$ 23,879	\$ 21,865
暫時性差異		
未實現兌換損益	19	67
備抵損失	1,609	7
存貨跌價及呆滯損失	149	149
備供出售金融資產減損損失	1,220	1,220
未休假獎金	-	10
依權益法認列之子公司、關聯企業及合資損益之份額	45,421	158,714
合 計	\$ 72,297	\$ 182,032

5. 截至民國 109 年 12 月 31 日止，本公司尚未抵減之虧損及可抵減期限如下：

虧損年度	尚未扣除之虧損	最後可扣除之年度
民國 100 年度核定數	\$ 1,053	民國 110 年度
民國 101 年度核定數	21,040	民國 111 年度
民國 102 年度核定數	4,352	民國 112 年度
民國 104 年度核定數	21,763	民國 114 年度
民國 105 年度核定數	14,372	民國 115 年度
民國 106 年度核定數	12,480	民國 116 年度
民國 107 年度核定數	19,188	民國 117 年度
民國 108 年度核定數	15,054	民國 118 年度
民國 109 年度申報數	10,093	民國 119 年度
合 計	\$ 119,395	

6. 本公司營利事業所得稅結算申報案件，業經稅捐稽徵機關核定至民國 108 年度。

## (十九)每股盈餘

### 1. 基本每股盈餘(虧損)

	109 年度	108 年度
歸屬於本公司普通股權益持有人之淨利(損)	\$ 59,905	\$ (27,007)
普通股加權平均流通在外股數(仟股)	51,735	49,682
基本每股盈餘(虧損)(元)	\$ 1.16	\$ (0.54)

### 2. 稀釋每股盈餘(虧損)

	109 年度	108 年度
歸屬於本公司普通股權益持有人之淨利(損)	\$ 59,905	\$ (27,007)
具稀釋作用潛在普通股之影響：		
可轉換公司債稅後利息	2,684	-
稀釋每股盈餘之淨利(損)	\$ 62,589	\$ (27,007)
普通股加權平均流通在外股數(仟股)	51,735	49,682
具稀釋作用潛在普通股之影響：		
轉換公司債	9,384	-
稀釋每股盈餘之普通股加權平均流通在外股數(仟股)	61,119	49,682
基本每股盈餘(虧損)(元)	\$ 1.02	\$ (0.54)

## (二十)營業租賃

本公司為出租人

本公司簽訂商業財產租賃合約，租賃明細如下：

類	別	109年12月31日	108年12月31日
不超過1年		\$ 236	\$ 2,748
超過1年但不超過5年		-	965
合計		\$ 236	\$ 3,713

(二十一)來自籌資活動之負債變動

民國 109 年度

	非 現 金 之 變 動							109年12月31日
	109年1月1日	現金流量	新增租賃	資產組成部分	權益組成部分	利息費用攤銷數		
應付公司債	\$ -	\$ 189,028	\$ -	\$ 520	\$ (4,650)	\$ 2,686	\$ 187,584	
存入保證金	866	(866)	-	-	--	-	-	
租賃負債 (流動及非流動)	1,369	(1,352)	2,008	-	-	42	2,067	
合 計	\$ 2,235	\$ 186,810	\$ 2,008	\$ 520	\$ (4,650)	\$ 2,728	\$ 189,651	

民國 108 年度

	非現金變動			
	108年1月1日	現金流量	新增租賃	108年12月31日
存入保證金	\$ 866	\$ -	\$ -	\$ 866
租賃負債 (流動及非流動)	2,170	(801)	-	1,369
合 計	\$ 4,340	\$ (801)	\$ -	\$ 2,235

(二十二)取得投資公司—取得控制

1. 本公司收購子公司之內容如下：

被收購公司	主要營運活動	收購日	具表決權之 所有權權益 /收購比例	移轉對價
旭瑞公司	浪 LIVE 直播平台	109年8月17日	100%	\$ 167,000

2. 本公司收購旭瑞公司係考量集團未來多角化經營所需。取得旭瑞公司之說明，請參閱本公司 109 年度合併財務報告附註(二十七)

七、關係人交易

(一)母公司與最終控制者

本公司為本公司及子公司之最終控制者。

(二)關係人名稱及關係

關係人名稱	與本公司之關係
Jye Tai Precision Industrial(BVI) Co., Ltd	子公司
午屹萬投資股份有限公司	子公司
Jye Tai Electronics Ltd.	孫公司
蘇州捷泰精密工業有限公司	孫公司
蕪湖捷泰精密工業有限公司	孫公司

(三)與關係人間之重要交易事項

1. 其他應收款

關係人類別	109年12月31日	108年12月31日
子公司	\$ -	\$ 90
孫公司	-	100
蘇州捷泰	-	4,477
蕪湖捷泰	8,544	8,994
合計	\$ 8,544	\$ 13,661

其他應收款中包含資金融通情形如下：

民國 109 年度

關係人類別	期末餘額	最高餘額	利息收入
蕪湖捷泰	\$ 8,544 (USD\$300仟元)	\$ 9,075 (USD\$300仟元)	\$ -
蘇州捷泰	-	16,617 (USD\$549仟元)	-
	\$ 8,544		\$ -

民國 108 年度

關係人類別	期末餘額	最高餘額	利息收入
蕪湖捷泰	\$ 8,994 (USD\$300仟元)	\$ 9,480 (USD\$300仟元)	\$ -
蘇州捷泰	4,477 (USD\$149仟元)	17,359 (USD\$549仟元)	-
	\$ 13,471		\$ -



## 2. 租金收入

關係人類別	標的物	109年度	108年度
子公司	台北市八德路二段 400號6樓之2	\$ 6	\$ 6

截至民國109年及108年12月31日止，價款皆已收款完成。

### (四) 主要管理階層薪酬總額相關資訊

項目	109年度	108年度
薪資及其他短期員工福利	\$ 6,554	\$ 4,579

## 八、質押之資產

本公司提供質押擔保之資產帳面價值明細如下：

資產名稱	擔保標的	109年12月31日	108年12月31日
按攤銷後成本衡量之金融資產—非流動	可轉換公司債	\$ 200,000	\$ -

九、重大或有負債及未認列之合約承諾：無。

十、重大之災害損失：無。

十一、重大之期後事項：無。

## 十二、其他

### (一) 金融工具

#### 1. 金融工具之種類

金融資產	109年12月31日	108年12月31日
現金及約當現金	\$ 89,982	\$ 58,646
按攤銷後成本衡量之金融資產—流動	28,480	123,924
應收款項及其他應收款	15,079	14,323
透過損益按公允價值衡量之金融資產—非流動(註1)	1,300	7,896
按攤銷後成本衡量之金融資產—非流動	200,000	-
存出保證金	985	175
合計	\$ 335,826	\$ 204,964

金 融 負 債	109 年 12 月 31 日	108 年 12 月 31 日
應付款項及其他應付款	\$ 13,613	\$ 4,451
應付公司債	187,584	-
存入保證金	-	866
租賃負債(流動及非流動)	2,067	1,369
合 計	\$ 203,264	\$ 6,686

註 1：包含一年內到期之應付公司債等按攤銷後成本衡量之金融資產。

## 2. 財務風險管理目的與政策

本公司財務風險管理目標主要為管理營運活動相關之市場風險、信用風險及流動性風險，並依政策及風險偏好，進行前述風險之辨認、衡量及管理。

本公司對於財務風險管理已依相關規範建立適當之政策、程序及內部控制，重要財務活動須經董事會依相關規範及內部控制制度進行覆核。

於財務管理活動執行期間，本公司須確實遵循所訂定之財務風險管理之相關規定。

本公司為降低並進而管理相關財務風險，致力於分析、辨認及評估相關財務風險因素對本公司財務之可能不利影響，並提出相關因應方案藉以規避財務風險產生之不利因素。

## 3. 市場風險

市場風險係指因市價格變動，如匯率及利率變動而影響本公司之收益或所持有金融工具價值之風險。市場風險管理之目標係管控市場風險之暴險程度在可承受範圍內，並將投資報酬最佳化。本公司主要暴露於外幣匯率變動及利率變動等市場風險，並使用某些衍生金融工具以管理相關風險。民國 109 年度及 108 年度，有關金融工具市場風險之暴險及對該等暴險之管理與衡量方式並無改變。

### (1) 外幣匯率風險

本公司營運活動及國外營運機構淨投資主要係以外幣進行交易，因此產生匯率風險。匯率風險管理策略為定期檢視各種幣別資產及負債之淨部

位，並對該淨部位進行風險管理；為避免因匯率變動造成外幣資產價值減少及未來現金流量之波動，規避匯率風險工具之選擇，係以避險成本與避險期間為考量。本公司對財務報告具重大影響之外幣資產、負債資訊明細如下：

109年12月31日			
項 目	外幣 (仟元)	匯率	帳面金額
金融資產			
貨幣性項目			
美元	\$ 1,622	28.480	\$ 46,195
金融負債			
貨幣性項目			
美元	1	28.480	28

108年12月31日			
項 目	外幣 (仟元)	匯率	帳面金額
金融資產			
貨幣性項目			
美元	\$ 4,995	29.980	\$ 149,750
港幣	261	3.849	1,005
日幣	415	0.276	115
金融負債			
貨幣性項目			
美元	1	29.980	30

匯率風險之敏感性分析如下：

民國109年度

新台幣相對升值1%	美元	港幣	日幣
稅前利益(損失)	\$ 462	\$ -	\$ -

民國108年度

新台幣相對升值1%	美元	港幣	日幣
稅前利益(損失)	\$ 1,497	\$ 10	\$ 1

## (2)利率風險

利率風險係因市場利率之變動而導致金融工具之公允價值或未來現金流量波動之風險，本公司之利率風險主要係來自於浮動利率借款。本公司藉由維持一適當之浮動利率組合來管理利率風險。本公司定期評估避險活動，使其與利率觀點及既定之風險偏好一致，以確保採用最符合成本效益之避險策略。

本公司之金融資產及金融負債利率曝險於本附註之流動性風險中說明。

敏感度分析係依金融工具於報導期間結束日之利率曝險而決定。

利率之變動對本公司民國 109 年度及 108 年度之淨利並無重大影響。

## 4. 信用風險管理

信用風險係指交易對方無法履行合約義務而造成本公司財務損失之風險。截至民國 109 年及 108 年 12 月 31 日止，本公司可能因交易對方未履行義務造成財務損失之最大信用風險曝險主要來自於合併資產負債表所認列之金融資產帳面金額。

本公司之信用風險係因營業活動(主要為應收帳款及票據)及財務活動(主要為銀行存款及各種金融工具)所致。

業務單位係依循本公司之客戶信用風險管理之政策、程序及控制以管理客戶信用風險。所有客戶之信用風險評估係綜合考量該客戶之財務狀況、信評機構之評等、以往之歷史交易經驗、目前經濟環境以及內部評等標準等因素。另亦於適當時機使用某些信用增強工具，以降低特定客戶之信用風險。

財務單位依照本公司政策管理銀行存款及其他金融工具之信用風險。

## 5. 流動性風險管理

本公司係透過管理及維持足夠部位之現金及約當現金以支應營運並減輕現金流量波動之影響。本公司管理階層監督銀行融資額度之使用狀況並確保借款合同條款之遵循。

下表說明本公司已約定還款期間之非衍生金融負債合約到期情形，係依據本公司最早可能被要求還款之日期，並以其未折現現金流量編製，包括以浮動利率支付之利息及本金之現金流量。

民國 109 年 12 月 31 日

項 目	一年以內	一年以上	未折現現金 流量合計	帳面金額
非衍生金融負債				
應付帳款	\$ 527	\$ -	\$ 527	\$ 527
其他應付款	13,086	-	13,086	13,086
租賃負債	1,244	857	2,101	2,067
應付公司債	-	200,000	200,000	187,584
合 計	\$ 14,857	\$ 200,857	\$ 215,714	\$ 203,264

民國 108 年 12 月 31 日

項 目	一年以內	一年以上	未折現現金 流量合計	帳面金額
非衍生金融負債				
應付帳款	\$ 481	\$ -	\$ 481	\$ 481
其他應付款	3,970	-	3,970	3,970
租賃負債	838	558	1,396	1,369
存入保證金	-	866	866	866
合 計	\$ 5,289	\$ 1,424	\$ 6,713	\$ 6,686

6. 金融工具之公允價值

(1) 按攤銷後成本衡量金融工具之公允價值

本公司認為以攤銷後成本衡量之金融資產及金融負債於個體財務報告中之帳面金額趨近於其公允價值。

(2) 衡量公允價值所採用之評價技術及假設

公允價值係指於衡量日，市場參與者間在有秩序之交易中出售資產所能收取或移轉負債所需支付之價格。本公司衡量或揭露金融資產及金融負債公允價值所使用之方法及假設如下：

- A. 現金及約當現金、應收款項、應付款項及其他流動負債之帳面價值為公允價值之合理近似值，主要係因此類工具之到期期間短。
- B. 於活絡市場交易且具標準條款與條件之金融資產及金融負債，其公允價值係參照市場報價決定(例如上市櫃股票及債券等)。
- C. 無活絡市場交易之權益工具(例如上市櫃私募股票、無活絡市場之公開發行公司股票及未公開發行公司股票)，採市場法或資產法估計公允價值，係以相同或可比公司權益工具之市場交易所產生之價格及其他攸關資訊(例如缺乏流通性折價因素、類似公司股票本益比、類似公司股票

股價淨值比等輸入值)推估公允價值。

D. 按攤銷後成本衡量之金融資產及長期應付款之公允價值係以現金流量折現分析為基礎決定，由於折現值與帳面值差異不大，故以帳面價值列示。

(3) 認列於個體資產負債表之公允價值衡量

金融工具於原始認列後以公允價值衡量方式之分析，衡量方式係基於公允價值可觀察之程度分為第一至三等級：

- A. 第一等級公允價值衡量係指相同資產或負債於活絡市場之報價(未經調整)。
- B. 第二等級公允價值衡量係指由資產或負債直接(亦即價格)或間接(亦即由價格推導而得)之可觀察輸入值推導公允價值，但不包括於第一等級報價者。
- C. 第三等級公允價值衡量係指評價技術係以不可觀察之輸入值(非以可觀察市場資料為基礎之資產或負債之輸入值)推導公允價值。

(4) 公允價值—以重複性基礎按公允價值衡量之金融工具

民國 109 年 12 月 31 日

項目	第 1 等級	第 2 等級	第 3 等級	合 計
透過損益按公允價值衡量之金融資產				
可轉換公司債之贖回權	\$ -	\$ -	\$ 1,300	\$ 1,300

民國 108 年 12 月 31 日

項目	第 1 等級	第 2 等級	第 3 等級	合 計
透過損益按公允價值衡量之金融資產				
電影投資協議	\$ -	\$ 7,896	\$ -	\$ 7,896

(5)金融工具以第3等級公允價值衡量之調節

民國109年度

透過損益按公允價值衡量之金融資產	可轉換公司債贖回權
期初餘額	\$ -
新增-發行公司債	520
認列於損益(其他利益及損失)-未實現	780
期末餘額	\$ 1,300

民國108年度：無。

(6)第3等級公允價值衡量之評價技術及輸入值

金融工具類別	評價技術及輸入值
可轉換公司債贖回權	二元樹可轉債評價模型：同時考量公司債存續期間、可轉債標的股票股價及其波動、轉換價格、無風險利率、風險折現率及分割期樹等因素。

(二)資本管理

本公司之資本管理目標，係為保障本公司得以繼續經營，並維持最佳資本結構以降低資金成本，為股東提供報酬。為了維持或調整資本結構，本公司可能會調整支付予股東之股利金額、退還資本予股東、發行新股或出售資產以降低債務。本公司透過定期審核負債資產比例對資金進行監控。本公司之資本為資產負債表所列示之「權益總計」，亦等於資產總計減負債總計。

本公司民國109年及108年12月31日之負債資產比例如下：

項 目	109年12月31日	108年12月31日
負債總額	\$ 205,044	\$ 8,272
資產總額	\$ 746,640	\$ 408,743
負債資產比例	27%	1%

(三)重分類

民國108年度個體財務報告中，若干科目為配合民國109年度財務報告表達，業已作適當之重分類，該重分類對財務報表之表達無重大影響。

#### (四)其他

民國 109 年度新型冠狀病毒肺炎全球大流行，對此本公司評估整體業務及財務方面並未受到重大影響，亦未存有繼續經營能力、資產減損及籌資風險之疑慮。

### 十三、附註揭露事項

#### (一)重大交易事項相關資訊

1. 資金貸與他人：詳附表一。
2. 為他人背書保證：無。
3. 期末持有有價證券情形：詳附表二。
4. 累積買進或賣出同一有價證券之金額達新台幣 3 億元或實收資本額 20%以上：詳附表三。
5. 取得不動產之金額達新台幣 3 億元或實收資本額 20%以上：無。
6. 處分不動產之金額達新台幣 3 億元或實收資本額 20%以上：詳附表四。
7. 與關係人進、銷貨之金額達新台幣 1 億元或實收資本額 20%以上：無。
8. 應收關係人款項達新台幣 1 億元或實收資本額 20%以上：無。
9. 從事衍生工具交易者：無。

(二)轉投資事項相關資訊：詳附表五。

(三)大陸投資資訊：詳附表六。

(四)主要股東資訊：無。

### 十四、部門資訊

請參閱民國 109 年度合併財務報表。



附表一

資金貸與他人

民國109年度

單位：美金仟元、新台幣仟元

編號	貸出資金之公司	貸與對象	往來科目	是否為關係人	本期最高額度餘額 (US\$300) NT\$9,075	期末額度餘額 (US\$300) NT\$8,544	期末實際動支餘額 (US\$300) NT\$8,544	利率區間	資金貸與性質(註2)	業務往來金額	有短期融通資金必要之原因	提列備抵呆帳金額	擔保品		對個別對象資金貸與限額(註1)	資金貸與最高限額(註1)
													名稱	價值		
0	浪凡網路科技股份有限公司	燕湖捷泰精密股份有限公司	其他應收款-關係人	是				-	2	-	營業週轉	-	-		\$ 108,319 (541,596×20%)	\$ 216,638 (541,596×40%)

註1：依該公司資金貸與他人作業程序規定，對每一借款人之限額依其貸與原因分別訂定如下：

- (1) 依本公司資金貸與他人作業程序規定，因有短期融通資金之必要而將資金貸與他人之總額，以不超過本公司淨值之40%為限，個別貸與累積金額則以不超過本公司淨值之20%為限。
- (2) 依本公司資金貸與他人作業程序規定，本公司直接與間接持有有表決權股份百分之百之國外子公司間從事資金貸與，得不受本公司淨值40%限制，但以不超過本公司100%為限。

註2：資金貸與性質之填寫方式如下：

- (1) 有業務往來者填1。
- (2) 有短期融通資金之必要者填2。

註3：係依民國96年3月20日金管證六字第0960011409號函規定，將對關係人之應收帳款超過正常授信期限一定期間者，予以轉列其他應收款，並於資金貸與他人資訊中揭露。

附表二

期末持有有價證券情形（不包含投資子公司、關聯企業及合資權益部分）

民國109年12月31日

持有之公司	有價證券種類及名稱(註1)	與有價證券發行人之關係(註2)	帳列科目	單位：新台幣仟元/仟股			備註
				期		公允價值	
				股數	帳面金額(註3)		
午屹萬投資股份有限公司	股票 大成不銹鋼工業股份有限公司	無	透過損益按公允價值衡量之金融資產—流動	204	\$ 6,385	0.01%	\$ 6,385
午屹萬投資股份有限公司	股票 鑫赫國際股份有限公司	無	透過損益按公允價值衡量之金融資產—非流動	1,350	\$ 31,320	4.60%	\$ 31,320

214

註1：本表所稱有價證券，係指屬國際財務報導準則第9號「金融工具」範圍內之股票、債券、受益憑證及上述項目所衍生之有價證券。

註2：有價證券發行人非屬關係人者，該欄不填。

註3：按公允價值衡量者，帳面金額乙欄係公允價值評價調整後及扣除累計減損之帳面餘額；非屬按公允價值衡量者，帳面金額乙欄係原始取得成本或攤銷後成本扣除累計減損之帳面餘額。

註4：因提供擔保、質押借款或其他依約定而受限制使用者，已註明提供擔保或質借股數、擔保或質借金額及限制使用情形。

註5：投資子公司及關聯企業相關資訊，請參閱附表四轉投資相關資訊。

附表三

累積買進或賣出同一有價證券之金額達新臺幣3億元或實收資本額20%以上

民國109年12月31日

單位：新台幣仟元/仟股

買、賣之公司	有價證券種類及名稱(註1)	帳列科目	交易對象(註2)	關係(註2)	期 初		買入(註3)		賣出(註3)			期 末		
					股數	金額	股數	金額	股數	售價	帳面成本	處分損益	股數	金額
本公司	旭瑞文化傳媒股份有限公司	採用權益法之投資	悅豐興業股份有限公司	無	-	\$ -	15,000	\$ 167,000	-	-	\$ -	-	15,000	\$ 167,000
"	"	"	現金增資	不適用	-	-	10,000	100,000	-	-	-	-	10,000	100,000
小計							25,000	\$ 267,000					25,000	\$ 267,000

註1：本表所稱有價證券，係指股票、債券、受益憑證及上述項目所衍生之有價證券。

註2：有價證券帳列採用權益法之投資者，須填寫該二欄，餘得免填。

註3：累計買進、賣出金額應按市價分開計算是否達3億元或實收資本額20%。

註4：實收資本額係指本公司之實收資本額。

附表四

處分不動產之金額達新臺幣3億元或實收資本額20%以上

民國109年1月1日至12月31日

單位：新台幣仟元

處分公司	財產名稱	事實發生日	原取得日期	帳面金額	交易金額	價款收取情形	處分損益	交易對象	與公司之關係	處分目的	價格決定之參考依據	其他約定事項
浪凡網路科技股份有限公司	投資性不動產	109年11月13日	83年6月23日	\$ 54,644	\$ 110,880 (註1)	註2	\$ 53,725 (註3)	台寶實業股份有限公司	無	活化資產	展茂不動產估價師聯合事務所出具之估價報告書	-

註1：係包含營業稅價款。

註2：本公司已於民國109年12月31日收取所有價款。

註3：處分損益已扣除移轉之相關費用。

附表五

轉投資相關資訊(不包含大陸被投資公司)

民國109年12月31日

投資公司名稱	被投資公司名稱	所在地區	主要營業項目	原始投資金額		期末持有 股數	比率	帳面金額	被投資公司 本期損益	本公司認列 之投資損益	備註
				本期期末	去年年底						
				單位：新台幣仟元/股							
液凡網路科技股份有限公司	Jye Tai Precision Industrial (BVI) Co., Ltd.	英屬維京群島	控股公司	\$ 306,514	\$ 306,514	9,487	100%	\$ 54,529	\$ (1,196)	(1,196)	
"	午屹萬投資股份有限公司	台灣	投資公司	60,000	60,000	6,000,000	100%	42,748	(8,949)	(8,949)	
"	旭瑞文化傳媒股份有限公司	台灣	滾Live直播平台	267,000	-	25,000,000	100%	293,048	28,346	26,048	註1
"	旗冠科技股份有限公司	台灣	電信器材零售業	3,000	-	300,000	30%	998	(4,928)	(2,002)	
Jye Tai Precision Industrial (BVI) Co., Ltd.	Jye Tai Electronics Ltd.	香港	控股公司	281,020	281,020	69,248,000	100%	52,482	(1,086)	(1,086)	
旭瑞文化傳媒股份有限公司	博瑩股份有限公司	台灣	暴龍電競陪玩平台	10,000	-	1,000,000	66.67%	4,366	(8,452)	(5,634)	

註1：被投資公司自收購日至民國109年12月31日之損益為28,346仟元，本公司依公允價值調整後認列之損益為26,048仟元。

附表六

大陸投資資訊  
民國109年度

單位：美金仟元、新台幣仟元

1. 大陸被投資公司名稱、主要營業項目、實收資本額、投資方式、資金匯出入、持股比例、投資損益及匯回投資損益情形：

大陸被投資 公司名稱	主要 營業項目	實收資本額	投資方式 (註1)	本期期初 自台灣匯出 累積金額	本期匯出或回收金額		本期期末 自台灣匯出 累積金額	被投資公司 本期損益	直接或間接 投資比例	本期認列之 投資損益 (註2)	期末投資 帳面價值	截至本期 已匯回投 資收益
					匯出	收回						
蘇州捷泰精密工業 有限公司	連接器、各類電源 線、信號線及電腦 線製造及銷售	\$ 308,209 (CNY72,198)	(二)	\$ 126,224 (USD4,260)	\$ -	\$ -	\$ 126,224 (USD4,260)	\$ (21,855)	100.00%	\$ (21,855)	\$ 19,253	-
蕪湖捷泰精密工業 有限公司	連接器、各類電源 線、信號線及電腦 線製造及銷售	95,031 (CNY22,261)	(二)	154,076 (USD5,200)	-	-	154,076 (USD5,200)	30,861	100.00%	30,861	33,361	-

註1：投資方式區分為下列四種：

- (一) 經由第三地區匯款投資大陸公司。
- (二) 透過第三地區投資設立公司再投資大陸公司。
- (三) 透過轉投資第三地區現有公司再投資大陸公司。
- (四) 其他方式。

註2：經台灣母公司簽證會計師查核簽證之財務報告認列。

2. 赴大陸地區投資限額：

本期期末累計自台灣匯出 赴大陸地區投資金額(註3)	經濟部投資審議會 核准投資金額	依經濟部投資審議會 規定赴 大陸地區投資限額(註3)
\$ 280,300	\$ 676,371	\$ 324,957
(USD 9,460)	(USD 23,243)	

註3：以淨值或合併淨值之60%，其較高者為限額。

3. 本期期末累計自台灣匯出赴大陸地區投資金額與經濟部投資審議會核准投資金額之差額合計408,390仟元(USD13,783仟元)，包括：
- (1) 經濟部投資審議會核准投資金額與累計自台灣匯出投資金額之差額USD5,410仟元，係103年7月9日與捷泰電子科技(蘇州)有限公司合併USD5,410仟元。
  - (2) 本期期末累計自台灣匯出赴大陸地區投資金額不包含已處分且資金不足以匯回故未經投資審議會核准扣除之大陸子公司金額USD8,373仟元。

