

股票代碼：6165

捷泰精密工業股份有限公司

103 年度年報

查詢年報網址：<http://newmops.twse.com.tw>
<http://www.jyetai.com.tw>

中華民國 104 年 04 月 30 日 刊印

一、發言人、代理發言人姓名、職稱、聯絡電話及電子郵件信箱

發言人姓名：張家勝
職稱：高級專員
電話：(02) 2999-6911 分機 853
電子郵件信箱：jtt853@mail.jyetai.com.tw

代理發言人姓名：謝伶伶
職稱：管理部經理
電話：(02) 2999-6911 分機 110
電子郵件信箱：llhsing@mail.jyetai.com.tw

二、總公司、子公司名稱地址及電話：

1、總公司

名稱：捷泰精密工業股份有限公司 電話：(02) 2999-6911
地址：新北市三重區重新路五段 609 巷 8 號 5 樓之 3

2、馬來西亞子公司

名稱：捷泰精密工業(馬)有限公司
地址：PLOT 7,ZONE PERDAGANGAN BEBAS,KAWASAN PERUSAHAAN JELAPANG
II,JALAN JELAPANG,30020 IPOH,MALAYSIA.

3、東莞子公司

- (1) 名稱：東莞捷泰電子有限公司
地址：中國廣東省東莞市企石鎮鐵爐坑管理區振華路福民工業區
- (2) 名稱：東莞祥群塑膠有限公司
地址：中國廣東省東莞市企石鎮鐵爐坑管理區振華路福民工業區

4、蘇州子公司

名稱：蘇州捷泰精密工業有限公司
地址：中國江蘇省吳江市松陵鎮經濟開發區九龍路 333 號

5、蕪湖捷泰子公司

名稱：蕪湖捷泰精密工業有限公司 地址：中國安徽省蕪湖市蕪湖出口加工業區

三、股票過戶機構之名稱、地址、網址及電話

名稱：富邦綜合證券股份有限公司股務代理部 電話：(02)2361-1300
地址：台北市許昌街 17 號 2 樓 網址：<http://www.fbs.com.tw>

四、最近年度財務報告簽證會計師姓名、事務所名稱、地址、網址及電話

簽證會計師姓名：蕭春鴛會計師、葉翠苗會計師
會計事務所名稱：資誠聯合會計師事務所 電話：(02)2729-6666
地址：台北市基隆路一段 333 號 27 樓 網址：<http://www.pwc.com.tw>

五、海外有價證券掛牌買賣之交易場所名稱及查詢該海外有價證券資訊之方式：無

六、公司網址：<http://www.jyetai.com.tw>

目 錄

壹、致股東報告書	1
貳、公司簡介	
一、設立日期	4
二、公司沿革	4
參、公司治理報告	
一、組織系統	5
二、董事、監察人、總經理、副總經理、協理、各部門及分支機構主管資料	6
三、公司治理運作情形	15
四、會計師公費資訊	27
五、更換會計師資訊	28
六、公司之董事長、總經理、負責財務或會計事務之經理人，最近一年內曾任職於簽證會計師所屬事務所或其關係企業者，應揭露其姓名、職稱及任職於簽證會計師所屬事務所或其關係企業之期間	28
七、最近年度及截至年報刊印日止，董事、監察人、經理人及持股比例超過百分之十之股東股權移轉及股權質押變動情形	28
八、持股比例占前十名之股東，其相互間之關係資料	29
九、公司、公司之董事、監察人、經理人及公司直接或間接控制之事業對同一轉投資事業之持股數，並合併計算綜合持股比例	30
肆、募資情形	
一、資本及股份	31
二、公司債辦理情形	36
三、特別股辦理情形	36
四、海外存託憑證辦理情形	36
五、員工認股權憑證辦理情形及限制員工權利新股	37
六、併購或受讓其他公司股份發行股辦理情形	37
七、資金運用計劃執行情形	37
伍、營運概況	
一、業務內容	38
二、市場及產銷概況	41
三、從業員工概況	45
四、環保支出資訊	45
五、勞資關係	45
六、重要契約	46
陸、財務概況	
一、最近五年度簡明資產負債表及損益表	47
二、最近五年度財務分析	54
三、最近年度財務報告之監察人審查報告	60
四、最近年度經會計師查核簽證之合併財務報告	62
五、最近年度經會計師查核簽證之公司個體財務報告	62
六、公司及其關係企業如有發生財務週轉困難情事，對公司財務狀況之影響	62

柒、財務狀況及財務績效之檢討分析與風險事項	
一、財務狀況	63
二、財務績效	63
三、現金流量	64
四、最近年度重大資本支出對財務業務之影響	64
五、最近年度轉投資政策及獲利或虧損之主要原因與其改善計畫及未來一年投資計畫	64
六、風險事項及評估	65
七、其他重要事項	67
捌、特別記載事項	
一、關係企業相關資料	68
二、最近年度及截至年報刊印日止，私募有價證券辦理情形	71
三、最近年度及截至年報刊印日止子公司持有或處分本公司股票情形	71
四、其他必要補充說明事項	71
玖、最近年度發生證券交易法第三十六條第二項第二款所訂對股東權益或證券價格有重大影響之事項	71

壹、致股東報告書

一、103 年度營業報告書：

本公司 103 年度合併營業收入為\$397,012 仟元，合併稅前淨損為\$131,061 仟元，合併稅後淨損為\$131,771 仟元。茲將本公司營業之摘要報告如下：

(一)營業計劃實施結果：

單位：新台幣仟元

項目	103 年	102 年	增(減)金額	增(減)百分比
營業收入	397,012	620,317	(223,305)	(36.00)
營業成本	337,892	575,405	(237,513)	(41.28)
營業毛利淨額	59,120	44,912	14,208	31.64
營業費用	214,908	169,901	45,007	26.49
營業淨損	(155,788)	(124,989)	(30,799)	24.64
營業外淨收(支)	24,727	47,559	(22,832)	(48.01)
稅前淨(損)益	(131,061)	(77,430)	(53,631)	69.26
稅後淨(損)益	(131,771)	(83,255)	(48,516)	58.27

1. 最近二年度增減比率說明：

(1)營業收入、營業成本較上期減少 36.00%及 41.28%，營業毛利淨額較上期增加 31.64%，主要係減少銅線、連接線低毛利率產品銷售，致營業收入大幅減少 223,305 仟元，故本期毛利率增加約 8%。

(2)本期營業費用增加45,007仟元，主要受下列因素所致：

A. 係儲值卡業外帳款未能如期收回，本公司已全數提列呆帳損失66,900仟元，該債權已取得土地及建物抵押權及保證本票並循法律途徑向債務人及連帶保證人追索，亦取得法院於民國104年2月24日確定之裁定確定證明書。

B. JTSE與JTS合併及人力精簡致營業費用之薪資費用減少4,767仟元，其他費用減少6,999仟元。

(3)營業外淨收入減少22,832仟元主要原因係：

A. 上期壞帳迴轉利益13,487仟元，本期無此情形。

B. 本期不動產、廠房及設備之資產評價減損較前期增加5,404仟元。

2. 公司主要營業內容改變之原因，若營運政策、市場狀況、經濟環境或其他內外因素已發生或預期將發生重大之變動，其事實及影響變動與對公司未來財務之可能影響及因應計劃：無

3. 預期未來一年度銷售數量及其依據與公司預期銷售量得以持續成長或衰退之主要影響因素：

IDC 預估 2014 年連接器持續微幅成長 4.1%。其中以車用電子電腦與週邊應用及電訊通信用三大類佔全球連接器比重最高，分別有 23%、22%、19%。從 2012 年開始電腦與其週邊由 PCB 板類轉向輕薄發展且應用逐漸集中在 Ultrabook、平板電腦、智慧型手機等消費產品，而工業醫療及綠能應用在雲端及智慧聯網趨勢下，連接器成穩定成長。未來連接器及連接線產業發展重點將重於精細化(體積更小、腳位數更多、更細)及耐受性(產品持久性及穩定性提昇)兩方向發展。本公司期望未來的一年主要產品連接器以超過 45M/PCS 為銷售目標。

(二)預算執行情形

不適用，本公司 103 年度預算未公開。

(三)財務收支情形

單位：新台幣仟元

項目	103 年度	102 年度	變動金額
營業活動之淨現金流入(出)	44,997	24,847	20,150
投資活動之淨現金流入(出)	4,190	12,088	(7,898)
籌資活動之淨現金流入(出)	7,167	(41,186)	48,353

(四)獲利能力分析

項目	103 年度	102 年度
資產報酬率(%)	(17.51)	(9.21)
股東權益報酬率(%)	(23.62)	(12.52)
稅前純益占實收資本額比率(%)	(13.79)	(8.15)
純益率(%)	(33.19)	(13.42)
每股盈餘(元)追溯後	(1.39)	(0.88)

(五)研究發展狀況

近幾年有許多的智慧型電子產品推出，捷泰產品也配合此趨勢而推陳出新，為了進一步的反應市場脈動，所以也配合客戶產品不斷的往多元化發展，未來將研發或接近研發完成的產品如下：

1. 投影機用 2.4GHz 遙控器。
2. 預設型附學習鍵遙控器。
3. IR+BT 遙控器。
4. HDMI 2.0 切換器附遙控。
5. 聲控手機、平板電腦自拍器。
6. 50Mbps TOSLINK 光纖傳輸器。
7. 50Mbps TOSLINK 光纖接收器。

二、103 年度營業計劃概要

(一)經營方針

1. 營業額與利潤同時衝高，以量制價，降低買價，提昇價格競爭力。
2. 持續朝合理化、省力化、自動化改善製程，提高良率。
3. 積極研發且不斷創新貼近市場需求產品，因應客戶需求規格齊全，建構競爭優勢。
4. 設計、製程朝符合世界環境保護規範，樹立產品品牌形象。
5. 專業的技術支援，完善的售後服務，加強新產品進度及靈活調整策略，以利新商機之創造。
6. 持續整合集團資源，提昇整體團隊效率，讓組織營運發揮最大效益。

(二)預期銷售數量及其依據：

1. 連接器市場規模及趨勢分析

IDC 預估 2014 年連接器持續微幅成長 4.1%。其中以車用電子電腦與週邊應用及電訊通信用三大類佔全球連接器比重最高，分別有 23%、22%、19%。從 2012 年開始電腦與其週邊由 PCB 板類轉向輕薄發展且應用逐漸集中在 Ultrabook、平板電腦、智慧型手

機等消費產品，而工業醫療及綠能應用在雲端及智慧聯網趨勢下，連接器成穩定成長。未來連接器及連接線產業發展重點將重於精細化(體積更小、腳位數更多、更細)及耐受性(產品持久性及穩定性提昇)兩方向發展。

2. 遙控器市場規模及趨勢分析

遙控器主要應用在電視機、錄像機、衛星接收器、機頂盒，VCD/DVD、LD/CD 及組合音響，冷氣機等家用電器設備和 DSC、車用影音等，其中以 TV 及 STB 為主要大宗市場。近年並已擴大至日常生活中其他產品的應用，如掃地機器人、微波爐、窗簾及浴室設備等等有關於生活自動化之產品。

近年配合智慧電視的出貨，遙控器也有更高級的開發兼具如電腦滑鼠般的功能，而控制的方式也由傳統的紅外線發展到藍芽(Blue Tooth)或語音控制，未來的遙控器應用範圍更廣，出貨量也將維持高成長。

因此遙控器市場預估則參考此兩種產業資訊為主：

網際網路服務已成為平面電視的新賣點，市場研究機構 DisplaySearch 預估，2011 年聯網電視(Connected TV)出貨量約達六千萬台，占整體平面電視出貨量的比重可突破 25%，至 2015 年底，占比更將逼近 50%，屆時全球聯網電視的累計出貨量可高達五億台規模。

根據 IHS Technology 預測，全球機上盒(STB)在經過 3 年的平淡發展後，隨後則可能出現連續三年的下滑趨勢。此外，隨著 STB 的功能被重新定位為多媒體家庭閘道器(MHG)，可望進一步促進 STB 市場的快速成長。

2013 年全球數位機上盒出貨營收總計為 203 億美元，較 2012 年的 196 億美元成長 3%。這一營收還將在未來兩年內創下新高記錄，預計在 2015 年時可達 228 億美元的高峰。

機上盒在 2013 年成為付費電視營運商的重要策略越來越多的 STB 被改造成為多媒體家庭閘道器，結合付費電視服務、網際網路接取、住宅閘道器服務、Wi-Fi 以及其他先進的功能等支援。看好 STB 長期發展的看法是，由於 STB 可支援採用 HEVC 的超高解析度(UHD)視訊畫質，因而在未來的發展更加重要。付費電視營運商將在 2018 年以前採購 1,300 萬台 UHD STB。

(三)重要產銷政策：

1. 強化客戶及廠商關係並進行上下游策略聯盟之達到三贏局面。
2. 增加銷售能力，主動積極開發客戶，創造公司更大業績及利潤。

最後感謝所有股東及員工對公司的支持，整體經營團隊持續努力加強競爭力，期待能轉虧為盈。

董事長：劉忠義



經理人：王興威



會計主管：郭美麗



貳、公司簡介

一、設立日期：民國62年4月18日

二、公司沿革

時間	重要紀事
62年04月	公司設立登記資本額新台幣貳拾萬元，專事於各種精密機械、精密零件及精密儀器之裝配加工、製造。
76年~89年	歷經多次現金增資及盈餘轉增資發行新股合計574,800仟元，總資本額增至575,000元。
90年06月	申請股票上櫃案，11月通過櫃買中心審議委員會、12月櫃買中心董事會通過上櫃案。
90年11月	盈餘轉增資發行新股92,000仟元及員工紅利轉增資6,000仟元，資本額增至673,000仟元。
91年03月	股票正式於櫃買中心掛牌上櫃。
91年06月	盈餘轉增資發行新股60,570仟元及員工紅利轉增資9,000仟元，資本額增至742,570仟元。
91年09月	發行國內第一次無擔保轉換公司債肆億元。
92年04月	獲得SGS頒發ISO-9001 2000年版認證證書。 轉換公司債發行新股18,543仟元，資本額增至761,113仟元。
92年07月	轉換公司債發行新股2,021仟元，資本額增至763,134仟元。
92年08月	股票正式於台灣證券交易所掛牌上市。
92年10月	盈餘轉增資發行新股14,718仟元、員工紅利轉增資10,000仟元，以及轉換公司債發行新股104仟元，資本額增至787,956仟元。
93年01月	獲得AQSR頒發ISO-14001 環境管理系統認證證書。 轉換公司債發行新股7,219仟元，資本額增至795,175仟元。
93年04月	轉換公司債發行新股68,181仟元，資本額增至863,356仟元。
93年08月	轉換公司債發行新股32,674仟元，資本額增至896,030仟元。
93年10月	盈餘轉增資發行新股24,961仟元、員工紅利轉增資10,000仟元，資本額增至930,992仟元。
93年11月	轉換公司債發行新股111,530仟元，資本額增至1,042,522仟元。
94年02月	買回公司股份3,020仟股辦理庫藏股減資30,200仟元，減資後資本額為1,012,322仟元。
94年05月	買回公司股份1,850仟股辦理庫藏股減資18,500仟元，減資後資本額為993,822仟元。
94年07月	買回公司股份3,000仟股辦理庫藏股減資30,000仟元，減資後資本額為963,822仟元。
94年09月	盈餘轉增資發行新股4,693仟元及員工紅利轉增資2,400仟元，資本額增至970,915仟元。
95年02月	買回公司股份6,618仟股辦理庫藏股減資66,180仟元，減資後資本額為904,735仟元。
95年03月	獲得ISO-14001 2004年版及OHSAS 18000 1999年版認證證書。
95年10月	盈餘轉增資發行新股17,490仟元及員工紅利轉增資10,000仟元，資本額增至932,230仟元。
96年10月	盈餘轉增資發行新股18,044仟元及員工紅利轉增資2,900仟元，資本額增至953,174仟元。
96年10月	買回公司股份3,000仟股辦理庫藏股減資30,000仟元，減資後資本額為923,174仟元。
97年10月	盈餘轉增資發行新股36,927仟元，資本額增至960,101仟元。
98年03月	獲得ISO-14001 2004年版及OHSAS18000 2007年版認證證書。
98年04月	獲得SGS頒發ISO-9001 2008年版認證證書。
99年12月	獲得SGS頒發ISO-14064 2006年版聲明書。 盈餘轉增資發行新股23,709仟元，資本額增至983,811仟元。
100年2月	買回公司股份2,200仟股辦理庫藏股減資22,000仟元，減資後資本額為961,811仟元。
100年9月	買回公司股份1,172仟股辦理庫藏股減資11,720仟元，減資後資本額為950,091仟元。

參、公司治理報告

一、組織系統

(一) 1. 公司之組織結構

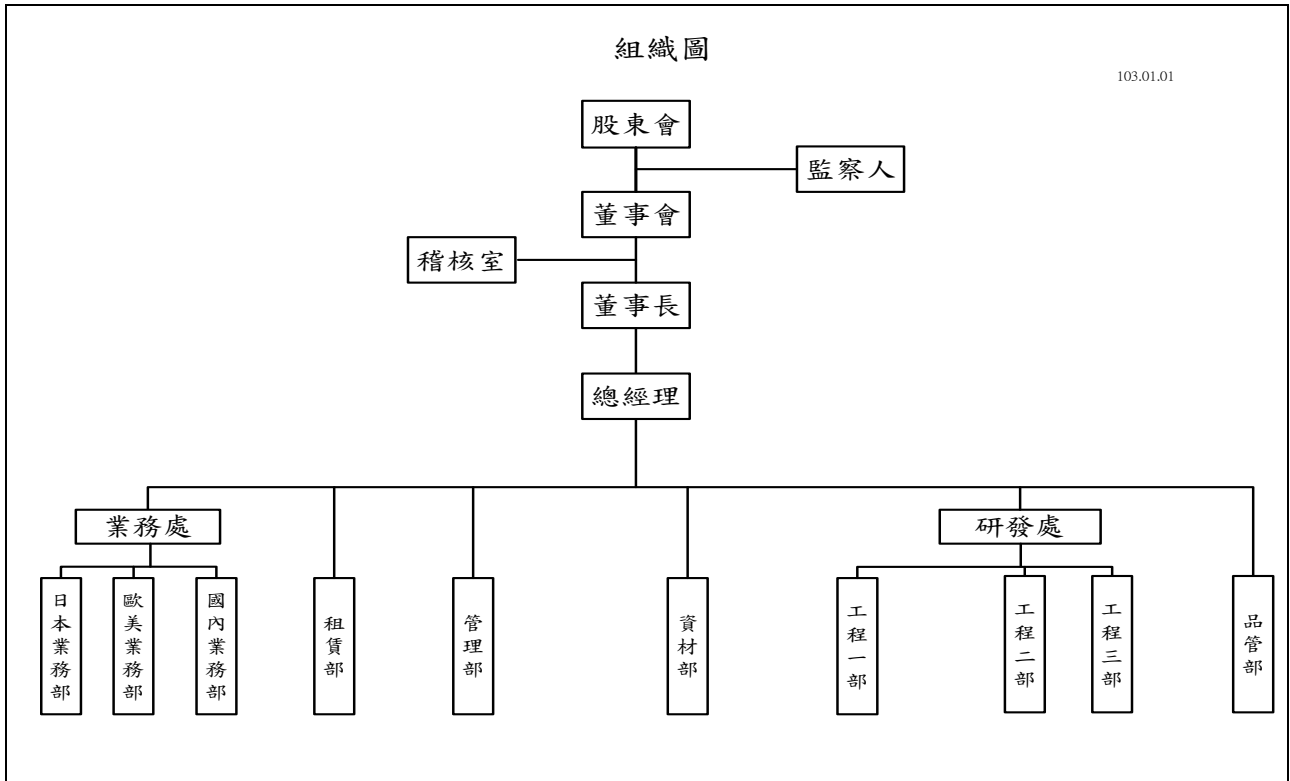

2. 各主要部門所營業務

部 門 名 稱	工 作 職 掌
稽 核 室	執行內部稽核規劃，並提供制度改善建議。
業 務 處	行銷、企劃、及客訴處理。
租 賃 部	不動產買賣及租賃業務。
資 材 部	國內、外，原、物料之詢價、議價、下單、生管、倉管、生產製造。
品 管 部	原料、在製品、製成品進出倉庫之品質檢驗。
研 發 處	產品之設計、開發。
管 理 部	總務人事、股務、資訊管理、帳務處理及財務管理。

二、董事、監察人、總經理、副總經理、協理、各部門及分支機構主管資料：

(一)董事及監察人資料

104年03月31日

職稱	國籍 或 註冊地	姓名	選(就)任 日期	任期	初次 選任 日期	選任時 持有股份		現 在 持有股數		配偶、未成年子女 現在持有股份		利用他人名 義持有股份		主要經(學)歷	目前兼任本 公司及其他 公司之職務	具配偶或二親等以內關係 之其他主管、董事或監察人		
						股數	持股 比率	股數	持股 比率	股數	持股 比率	股數	持股 比率			職稱	姓名	關係
董事長	中華民國	劉忠義	102.06.24	102.06.24~ 105.06.23	99.06.29	3,436,451	3.62%	4,183,451	4.40%	437,796	0.46%	0	0%	台寶實業(股)公司 威威電子(股)公司董事長 台大經濟系	註1	董事	劉林秀鶴	夫妻
																監察人	劉琪男	兄弟
																監察人	劉志彬	兄弟
董 事	中華民國	羽豐投資 (股)公司	102.06.24	102.06.24~ 105.06.23	87.01.01	3,360,178	3.54%	3,360,178	3.54%	0	0%	0	0%	無	捷寶投資(股) 公司董事	無	無	無
		代表人： 王興威	104.03.03	104.03.03~ 105.06.23	104.03.03	0	0%	0	0%	0	0%	0	0%	三林粉末冶金(股)公司獨 立董事 明新科技大學碩士	註3	無	無	無
董 事	中華民國	羽豐投資 (股)公司	102.06.24	102.06.24~ 105.06.23	87.01.01	3,360,178	3.54%	3,360,178	3.54%	0	0%	0	0%	無	捷寶投資(股) 公司董事	無	無	無
		代表人： 劉林秀鶴	102.06.24	102.06.24~ 105.06.23	87.01.01	0	0%	437,796	0.46%	4,183,451	4.40%	0	0%	捷泰精密(股)公司廠長 聯勤電子廠 蘭陽女中	註2	董事長	劉忠義	夫妻
董 事	中華民國	羽豐投資 (股)公司	102.06.24	102.06.24~ 105.06.23	87.01.01	3,360,178	3.54%	3,360,178	3.54%	0	0%	0	0%	無	捷寶投資(股) 公司董事	無	無	無
		代表人： 蔡明芳	104.03.03	104.03.03~ 105.06.23	104.03.03	0	0%	0	0%	0	0%	0	0%	美國BOURN&KOCH中華區總 代理 德國Burri中華區總代理 國立中正大學機械學博士	無	無	無	無
董 事	中華民國	羽豐投資 (股)公司	102.06.24	102.06.24~ 105.06.23	87.01.01	3,360,178	3.54%	3,360,178	3.54%	0	0%	0	0%	無	捷寶投資(股) 公司董事	無	無	無
		代表人： 翁舜法	103.02.10	103.02.10~ 105.06.23	103.02.10	0	0%	0	0%	0	0%	0	0%	大同公司副總經理、董事 精英電腦(股)公司副總經 理 東海大學政治系	副總經理	無	無	無
董 事	中華民國	蔡志谷	102.06.24	102.06.24~ 105.06.23	102.06.24	1,168,000	1.23%	4,300,000	4.53%	0	0%	0	0%	首發投資有限公司負責人 東吳大學經濟系	無	無	無	無
獨 立 董 事	中華民國	錢秉才	102.06.24	102.06.24~ 105.06.23	99.06.29	0	0%	0	0%	0	0%	0	0%	台灣糖業公司董事長 台灣大學經濟系 美國麻省理工學院研究	無	無	無	無

(接次頁)

(承前頁)

職稱	國籍 或 註冊地	姓名	選(就)任 日期	任期	初次 選任 日期	選任時 持有股份		現 在 持有股數		配偶、未成 年子女現在 持有股份		利用他人 名義持有 股份		主要經(學)歷	目前兼任本 公司及其他 公司之職務	具配偶或二親等以內 關係之其他主管、 董事或監察人		
						股數	持股 比率	股數	持股 比率	股數	持股 比率	股數	持股 比率			職稱	姓名	關係
獨立 董事	中華 民國	施純事	102.06.24	102.06.24~ 105.06.23	91.06.18	0	0%	0	0%	0	0%	0	0%	大同公司重電事業部協理/董事 大同美國電機公司總經理 台灣汽電共生公司董事/監察人 大同大學院電機系	精英電腦(股) 公司顧問	無	無	無
獨立 董事	中華 民國	陳正雄	102.06.24	102.06.24~ 105.06.23	91.06.18	0	0%	0	0%	0	0%	0	0%	華僑銀行總稽核 台灣大學經濟系	無	無	無	無
監察人	中華 民國	捷寶投資 (股)公司	102.06.24	102.06.24~ 105.06.23	102.06.24	2,531,611	2.66%	2,531,611	2.66%	0	0%	0	0%	無	無	無	無	無
	中華 民國	代表人： 劉琪男	102.06.24	102.06.24~ 105.06.23	102.06.24	110,000	0.12%	0	0%	0	0%	0	0%	台颯國際(股)公司董事長 淡江大學企業管理學系	註4	董事長 監察人	劉忠義 劉志彬	兄弟 兄弟
監察人	中華 民國	捷寶投資 (股)公司	102.06.24	102.06.24~ 105.06.23	102.06.24	2,531,611	2.66%	2,531,611	2.66%	0	0%	0	0%	無	無	無	無	無
	中華 民國	代表人： 劉志彬	102.06.24	102.06.24~ 105.06.23	102.06.24	0	0%	191,416	0.2%	0	0%	0	0%	宏誠開發營造(股)公司董事長 淡水商專企系	註5	監察人 董事長	劉琪男 劉忠義	兄弟 兄弟

註1:董事長劉忠義於民國104年4月10日解任本公司總經理同時兼任:1.威威電子(股)公司董事長2.台寶實業(股)公司董事長3.台灣飛泰工業(股)公司董事—台寶實業(股)公司代表人4.彌昇投資(股)公司董事長5.捷寶投資(股)公司董事長6.羽豐投資(股)公司董事長7.宏誠開發營造(股)公司董事等其他公司之職務。

註2:董事劉林秀鶴目前擔任本公司顧問及同時兼任:1.台寶實業(股)公司董事2.彌昇投資(股)公司董事3.羽豐投資(股)公司董事4.台灣飛泰工業(股)公司董事長5.宏誠開發營造(股)公司董事—捷寶投資(股)公司代表人6.威威電子(股)公司董事—羽豐投資(股)公司代表人等其他公司之職務。

註3:董事王興威於民國104年4月10日就任本公司總經理同時兼任:1.精成機械有限公司董事2.慶騰精密科技(股)公司總經理等其他公司之職務。

註4:監察人劉琪男同時兼任:1.台颯國際(股)公司董事2.新寶工業(股)公司董事長—台寶實業(股)公司代表人 等其他公司之職務。

註5:監察人劉志彬同時兼任:1.宏誠開發營造(股)公司董事長—台寶實業(股)公司代表人2.新寶工業(股)公司董事—捷寶投資(股)公司代表人3.台寶實業(股)公司董事—捷寶投資(股)公司代表人4.台灣飛泰工業(股)公司監察人—捷寶投資(股)公司代表5.威威電子(股)公司監察人等其他公司之職務。

註6:法人董事羽豐投資(股)公司於民國104年3月3日改派法人代表,原法人代表為王國衛及劉震邦,新任法人代表為王興威及蔡明芳。

(二)法人股東之主要股東

104年03月31日

法人股東名稱	法人股東之主要股東	持股比例
羽豐投資(股)公司	劉震邦	99.90%
捷寶投資(股)公司	彌昇投資(股)公司	31.67%
	羽豐投資(股)公司	31.67%
	龍合投資(股)公司	31.67%

(三)主要股東為法人者其主要股東

104年03月31日

法人名稱	法人之主要股東	持股比例
龍合投資(股)公司	劉又誠	99.9%
彌昇投資(股)公司	劉安慈	99.9%

(四)董事及監察人資料

104年03月31日

姓名 (註1)	條件	是否具有五年以上工作經驗 及下列專業資格			符合獨立性情形(註2)										兼任其他 公開發行 公司獨立 董事家數			
		商務、法 務、財 務、會 計或公 司業 務所 須之 公 私 立 大 專 院 校 講 師 以 上	法官、 檢察 官、 律師、 會計 師或 其他 與公 司業 務所 需之 國 家 考 試 及 格 領 有 證 書 之 專 門 職 業 技 術 人 員	商務、 法 務、 財 務、 會 計 或 公 司 業 務 所 須 之 工 作 經 驗	1	2	3	4	5	6	7	8	9	10				
董事長/劉忠義			✓											✓		✓	✓	無
董事/王興威			✓		✓	✓	✓	✓	✓	✓	✓	✓	✓	✓	✓	✓	✓	無
董事/劉林秀鶴			✓											✓		✓		無
董事/蔡明芳			✓		✓	✓	✓	✓	✓	✓	✓	✓	✓	✓	✓	✓	✓	無
董事/翁舜法			✓			✓	✓	✓	✓	✓	✓	✓	✓	✓	✓	✓	✓	無
董事/蔡志谷			✓		✓	✓	✓	✓	✓	✓	✓	✓	✓	✓	✓	✓	✓	無
董事/錢秉才			✓		✓	✓	✓	✓	✓	✓	✓	✓	✓	✓	✓	✓	✓	無
董事/施純事			✓		✓	✓	✓	✓	✓	✓	✓	✓	✓	✓	✓	✓	✓	無
董事/陳正雄			✓		✓	✓	✓	✓	✓	✓	✓	✓	✓	✓	✓	✓	✓	無
監察人/劉琪男			✓		✓	✓	✓		✓	✓	✓		✓		✓			無
監察人/劉志彬			✓		✓	✓	✓			✓	✓		✓		✓			無

註1：欄位多寡視實際數調整。

註2：各董事、監察人於選任前二年及任職期間符合下述各條件者，請於各條件代號下方空格中打“✓”。

- (1)非為公司或其關係企業之受僱人。
- (2)非公司或其關係企業之董事、監察人(但如為公司或其母公司、公司直接及間接持有表決權之股份超過百分之五十之子公司之獨立董事者，不在此限)。
- (3)非本人及其配偶、未成年子女或以他人名義持有公司已發行股份總額百分之一以上或持股前十名之自然人股東。
- (4)非前三款所列人員之配偶、二親等以內親屬或五親等以內直系血親親屬。
- (5)非直接持有公司已發行股份總額百分之五以上法人股東之董事、監察人或受僱人，或持股前五名法人股東之董事、監察人或受僱人。
- (6)非與公司有財務或業務往來之特定公司或機構之董事(理事)、監察人(監事)、經理人或持股百分之五以上股東。
- (7)非為公司或關係企業提供商務、法務、財務、會計等服務或諮詢之專業人士、獨資、合夥、公司或機構之企業主、合夥人、董事(理事)、監察人(監事)、經理人及其配偶，但依股票上市或於證券商營業處所買賣公司薪資報酬委員會設置及行使職權辦法第七條履行職權之薪資報酬委員會成員，不在此限。
- (8)未與其他董事間具有配偶或二親等以內之親屬關係。
- (9)未有公司法第30條各款情事之一。
- (10)未有公司法第27條規定以政府、法人或其代表人當選。

(五)總經理、副總經理、協理、各部門及分支機構主管資料：

104年03月31日

職稱	國籍	姓名	就任日期	持有股份		配偶、未成年子女持有股份		利用他人名義持有股份		主要經(學)歷	目前兼任其他公司之職務	具配偶或二親等以內關係之經理人		
				股數	持股比率	股數	持股比率	股數	持股比率			職稱	姓名	關係
總經理	中華民國	劉忠義	93.06.04	4,183,451	4.40%	437,796	0.46%	0	0	台寶實業(股)公司 台大經濟系 威威電子(股)公司董事長	註1	無	無	無
國內、日本及歐美業務部副總經理	中華民國	翁舜法	102.07.22	0	0	0	0	0	0	大同公司副總經理、董事 精英電腦(股)公司副總經理 東海大學政治系	無	無	無	無
稽核室副理	中華民國	陳俊諺	103.04.14	0	0	0	0	0	0	中原大學會計系 勤業眾信聯合會計師事務所組長	無	無	無	無
管理部兼租賃部特助	中華民國	李健華	96.09.01	0	0	0	0	0	0	美國安德魯大學碩士、 城禧有限公司顧問	無	無	無	無
研發處副總經理	中華民國	邱信榮	88.07.01	0	0	0	0	0	0	台灣大學電機研究所碩士 兆赫電子高級工程師	無	無	無	無
資材部副理	中華民國	蔡春紅	85.04.17	38	0.00%	0	0	0	0	能仁家商 福錦企業會計	無	無	無	無
品管部經理	中華民國	陳文昌	98.04.27	134	0.0001%	0	0	0	0	黎明工專電子工程 振維電子(股)公司CCFL處長	無	無	無	無

註1:董事長劉忠義於民國104年4月10日解任本公司總經理同時兼任:1.威威電子(股)公司董事長2.台寶實業(股)公司董事長3.台灣飛泰工業(股)公司董事—台寶實業(股)公司代表人4.彌昇投資(股)公司董事長5.捷寶投資(股)公司董事長6.羽豐投資(股)公司董事長7.宏誠開發營造(股)公司董事等其他公司之職務。

(六)最近年度支付董事、監察人、總經理及副總經理之酬金

1. 董事(含獨立董事)之酬金

單位：新台幣仟元

職稱	姓名	董事酬金								A、B、C及D等四項總額占稅後純益之比例(註11)		兼任員工領取相關酬金										A、B、C、D、E、F及G等七項總額占稅後純益之比例(註11)		有無領取來自子公司以外轉投資事業酬金(註12)			
		報酬(A)(註2)		退職退休金(B)		盈餘分配之酬勞(C)(註3)		業務執行費用(D)(註4)				薪資、獎金及特支費等(E)(註5)		退職退休金(F)		盈餘分配員工紅利(G)(註6)		員工認股權憑證得認購股數(H)(註7)		取得限制員工權利新股股數(I)(註13)							
		本公司	財務報告內所有公司(註8)	本公司	財務報告內所有公司(註8)	本公司	財務報告內所有公司(註8)	本公司	財務報告內所有公司(註8)	本公司	財務報告內所有公司(註8)	本公司	財務報告內所有公司(註8)	本公司	財務報告內所有公司(註8)	本公司	財務報告內所有公司(註8)	本公司	財務報告內所有公司(註8)	本公司	財務報告內所有公司(註8)	本公司	財務報告內所有公司(註8)				
董事長	劉忠義	0	0	0	0	0	0	10	10	(0.008%)	(0.008%)	4,498	4,498	0	0	0	0	0	0	0	0	0	0	0	(3.421%)	(3.421%)	無
董事	羽豐投資(股)公司 代表人：劉林秀鶴	0	0	0	0	0	0	10	10	(0.008%)	(0.008%)	480	480	0	0	0	0	0	0	0	0	0	0	0	(0.372%)	(0.372%)	無
董事	羽豐投資(股)公司 代表人：王興威	0	0	0	0	0	0	0	0	(0.000%)	(0.000%)	0	0	0	0	0	0	0	0	0	0	0	0	0	(0.000%)	(0.000%)	無
董事	羽豐投資(股)公司 代表人：蔡明芳	0	0	0	0	0	0	0	0	(0.000%)	(0.000%)	0	0	0	0	0	0	0	0	0	0	0	0	0	(0.000%)	(0.000%)	無
董事	羽豐投資(股)公司 代表人：王國衛	0	0	0	0	0	0	10	10	(0.008%)	(0.008%)	1,538	1,538	0	0	0	0	0	0	0	0	0	0	0	(1.175%)	(1.175%)	無
董事	羽豐投資(股)公司 代表人：劉震邦	0	0	0	0	0	0	0	0	(0.008%)	(0.008%)	196	196	0	0	0	0	0	0	0	0	0	0	0	(0.149%)	(0.149%)	無
董事	羽豐投資(股)公司 代表人：翁舜法	0	0	0	0	0	0	10	10	(0.008%)	(0.008%)	1,278	1,278	0	0	0	0	0	0	0	0	0	0	0	(0.977%)	(0.977%)	無
董事	蔡志谷	0	0	0	0	0	0	10	10	(0.008%)	(0.008%)	0	0	0	0	0	0	0	0	0	0	0	0	0	(0.008%)	(0.008%)	無
獨立董事	錢秉才	0	0	0	0	0	0	134	134	(0.102%)	(0.102%)	0	0	0	0	0	0	0	0	0	0	0	0	0	(0.102%)	(0.102%)	無
獨立董事	施純事	0	0	0	0	0	0	132	132	(0.100%)	(0.100%)	0	0	0	0	0	0	0	0	0	0	0	0	0	(0.100%)	(0.100%)	無
獨立董事	陳正雄	0	0	0	0	0	0	132	132	(0.100%)	(0.100%)	0	0	0	0	0	0	0	0	0	0	0	0	0	(0.100%)	(0.100%)	無

註一：羽豐投資(股)公司法人代表人：王國衛及劉震邦業於104年03月03日解任。

註二：羽豐投資(股)公司法人代表人：王興威及蔡明芳業於104年03月03日就任。

酬金級距表

給付本公司各個董事酬金級距	董事姓名			
	前四項酬金總額(A+B+C+D)		前七項酬金總額(A+B+C+D+E+F+G)	
	本公司(註 9)	財務報告內所有公司(註 10) I	本公司(註 9)	財務報告內所有公司(註 10) J
低於 2,000,000 元	-	-	-	-
2,000,000 元(含)~5,000,000 元(不含)	-	-	-	-
5,000,000 元(含)~10,000,000 元(不含)	-	-	-	-
10,000,000 元(含)~15,000,000 元(不含)	-	-	-	-
15,000,000 元(含)~30,000,000 元(不含)	-	-	-	-
30,000,000 元(含)~50,000,000 元(不含)	-	-	-	-
50,000,000 元(含)~100,000,000 元(不含)	-	-	-	-
100,000,000 元以上	-	-	-	-
總計	-	-	-	-

註 1：董事姓名應分別列示(法人股東應將法人股東名稱及代表人分別列示)，以彙總方式揭露各項給付金額。若董事兼任總經理或副總經理者應填列表及下表。

註 2：係指最近年度董事之報酬(包括董事薪資、職務加給、離職金、各種獎金、獎勵金等等)。

註 3：係填列最近年度盈餘分配議案股東會前經董事會通過擬議配發之董事酬勞金額。

註 4：係指最近年度董事之相關業務執行費用(包括車馬費、特支費、各種津貼、宿舍、配車等實物提供等等)。如提供房屋、汽車及其他交通工具或專屬個人之支出時，應揭露所提供資產之性質及成本、實際或按公平市價設算之租金、油資及其他給付。另如配有司機者，請附註說明公司給付該司機之相關報酬，但不計入酬金。

註 5：係指最近年度董事兼任員工(包括兼任總經理、副總經理、其他經理人及員工)所領取包括薪資、職務加給、離職金、各種獎金、獎勵金、車馬費、特支費、各種津貼、宿舍、配車等實物提供等等。如提供房屋、汽車及其他交通工具或專屬個人之支出時，應揭露所提供資產之性質及成本、實際或按公平市價設算之租金、油資及其他給付。另如配有司機者，請附註說明公司給付該司機之相關報酬，但不計入酬金。

註 6：係指最近年度董事兼任員工(包括兼任總經理、副總經理、其他經理人及員工)取得員工紅利(含股票紅利及現金紅利)者，應揭露最近年度盈餘分配議案股東會前經董事會通過擬議配發員工紅利金額，若無法預估者則按去年實際配發金額比例計算今年擬議配發金額，並另應填列附表一之三。

註 7：係指截至年報刊印日止董事兼任員工(包括兼任總經理、副總經理、其他經理人及員工)取得員工認股權憑證得認購股數(不包括已執行部分)，除填列表外，尚應填列附表十五。

註 8：應揭露合併報告內所有公司(包括本公司)給付本公司董事各項酬金之總額。

註 9：本公司給付每位董事各項酬金總額，於所歸屬級距中揭露董事姓名。

註 10：應揭露合併報告內所有公司(包括本公司)給付本公司每位董事各項酬金總額，於所歸屬級距中揭露董事姓名。

註 11：稅後純益係指最近年度之稅後純益；已採用國際財務報導準則者，稅後純益係指最近年度個體或個別財務報告之稅後純益。

註 12：a. 本欄應明確填列公司董事「有」或「無」領取來自子公司以外轉投資事業相關酬金金額。

b. 公司董事如有領取來自子公司以外轉投資事業相關酬金者，應將公司董事於子公司以外轉投資事業所領取之酬金，併入酬金級距表之 J 欄，並將欄位名稱改為「所有轉投資事業」。

c. 酬金係指本公司董事擔任子公司以外轉投資事業之董事、監察人或經理人等身分所領取之報酬、酬勞、員工紅利及業務執行費用等相關酬金。

註 13：係指截至年報刊印日止董事兼任員工(包括兼任總經理、副總經理、其他經理人及員工)取得限制員工權利新股股數，除填列表外，尚應填列附表十五之一。

* 本表所揭露酬金內容與所得稅法之所得概念不同，故本表目的係作為資訊揭露之用，不作課稅之用。

* 採個別揭露董事姓名及酬金，無須填列酬金級距表。

2. 監察人之酬金

單位：新台幣仟元

職稱	姓名	監察人酬金						A、B、C等三項總額占稅後純益之比例 (註8)		有無領取來自子公司以外轉投資事業酬金 (註9)
		報酬(A) (註2)		盈餘分配之酬勞(B) (註3)		業務執行 費用(C)(註4)		本 公 司	財務報告內 所有公司 (註5)	
		本 公 司	財務報告內 所有公司 (註5)	本 公 司	財務報告內 所有公司 (註5)	本 公 司	財務報告內 所有公司 (註5)			
監察人	捷寶投資有限公司 代表人：劉琪男	0	0	0	0	0	0	0%	0%	無
監察人	捷寶投資有限公司 代表人：劉志彬	0	0	0	0	8	8	(0.006%)	(0.006%)	無

● 依民國 98 年 12 月 22 日修正「公開發行公司年報應行記載事項準則」第十條，明訂公司最近年度任三個月份董事、監察人平均設質比率大於百分之五十者，應揭露於各該月份設質比率大於百分之五十之個別董事、監察人酬金。

酬金級距表

給付本公司各個監察人酬金級距	監察人人數	
	前三項酬金總額(A+B+C)	
	本公司(註6)	財務報告內所有公司(註7) D
低於 2,000,000 元	—	—
2,000,000 元(含)~5,000,000 元	—	—
5,000,000 元(含)~10,000,000 元	—	—
10,000,000 元(含)~15,000,000 元	—	—
15,000,000 元(含)~30,000,000 元	—	—
30,000,000 元(含)~50,000,000 元	—	—
50,000,000 元(含)~100,000,000 元	—	—
100,000,000 元以上	—	—
總計	—	—

- 註1：監察人姓名應分別列示(法人股東應將法人股東名稱及代表人分別列示)，以彙總方式揭露各項給付金額。
- 註2：係指最近年度監察人之報酬(包括監察人薪資、職務加給、離職金、各種獎金、獎勵金等等)。
- 註3：係填列最近年度盈餘分配議案股東會前經董事會通過擬議配發之監察人酬勞金額。
- 註4：係指最近年度給付監察人之相關業務執行費用(包括車馬費、特支費、各種津貼、宿舍、配車等實物提供等等)。如提供房屋、汽車及其他交通工具或專屬個人之支出時，應揭露所提供資產之性質及成本、實際或按公平市價設算之租金、油資及其他給付。另如配有司機者，請附註說明公司給付該司機之相關報酬，但不計入酬金。
- 註5：應揭露合併報表內所有公司(包括本公司)給付本公司監察人各項酬金之總額。

註6：本公司給付每位監察人各項酬金總額，於所歸屬級距中揭露監察人姓名。

註7：應揭露合併報告內所有公司(包括本公司)給付本公司每位監察人各項酬金總額，於所歸屬級距中揭露監察人姓名。

註8：稅後純益係指最近年度之稅後純益；已採用國際財務報導準則者，稅後純益係指最近年度個體或個別財務報告之稅後純益。

註9：a.本欄應明確填列公司監察人「有」或「無」領取來自子公司以外轉投資事業相關酬金額。

b.公司監察人如有領取來自子公司以外轉投資事業相關酬金者，應將公司監察人於子公司以外轉投資事業所領取之酬金，併入酬金級距表之D欄，並將欄位名稱改為「所有轉投資事業」。

c.酬金係指本公司監察人擔任子公司以外轉投資事業之董事、監察人或經理人等身分所領取之報酬、酬勞、員工紅利及業務執行費用等相關酬金。

* 本表所揭露酬金內容與所得稅法之所得概念不同，故本表目的係作為資訊揭露之用，不作課稅之用。

* 採個別揭露監察人姓名及酬金，無須填列酬金級距表。

3. 總經理及副總經理之酬金

單位：新台幣仟元

職稱	姓名	薪資(A) (註2)		退職退休金 (B)		獎金及 特支費等等 (C) (註3)		盈餘分配之員工紅利金額(D) (註4)				A、B、C及D等四項總額占 稅後純益之比例(%) (註9)		取得員工認股 權憑證數額 (註5)		取得限制員工權 利新股股數(註 11)		有無領取 來自子公司 以外轉 投資事業 酬金 (註10)
		本公司	財務報 告內所 有公司 (註6)	本公司	財務報 告內所 有公司 (註6)	本公司	財務報 告內所 有公司 (註6)	本公司		財務報告內所有 公司(註5)		本 公 司	財 務 報 告 內 所 有 公 司 (註6)	本 公 司	財 務 報 告 內 所 有 公 司 (註6)	本 公 司	財 務 報 告 內 所 有 公 司 (註6)	
								現金 紅利 金額	股票 紅利 金額	現金 紅利 金額	股票 紅利 金額							
董事長	劉忠義	3,698	3,698	0	0	800	800	0	0	0	0	(3.413%)	(3.413%)	0	0	0	0	無
副總經理	翁舜法	1,058	1,058	0	0	220	220	0	0	0	0	(0.970%)	(0.970%)	0	0	0	0	無
副總經理	邱信榮	1,058	1,058	0	0	106	106	0	0	0	0	(0.883%)	(0.883%)	0	0	0	0	無

酬金級距表

給付本公司各個總經理及 副總經理酬金級距	總經理及副總經理姓名	
	本公司(註7)	財務報告內所有公司(註8)
低於 2,000,000 元	翁舜法、邱信榮	翁舜法、邱信榮
2,000,000 元(含)~5,000,000 元(不含)	劉忠義	劉忠義
5,000,000 元(含)~10,000,000 元(不含)	無	無
10,000,000 元(含)~15,000,000 元(不含)	無	無
15,000,000 元(含)~30,000,000 元(不含)	無	無
30,000,000 元(含)~50,000,000 元(不含)	無	無
50,000,000 元(含)~100,000,000 元(不含)	無	無
100,000,000 元以上	無	無
總計	3	3

註1：總經理及副總經理姓名應分別列示，以彙總方式揭露各項給付金額。若董事兼任總經理或副總經理者應填列本表及上表。

註2：係填列最近年度總經理及副總經理薪資、職務加給、離職金。

註3：係填列最近年度總經理及副總經理各種獎金、獎勵金、車馬費、特支費、各種津貼、宿舍、配車等實物提供及其他報酬金額。如提供房屋、汽車及其他交通工具或專屬個人之支出時，應揭露所提供資產之性質及成本、實際或按公平市價設算之租金、油資及其他給付。另如配有司機者，請附註說明公司給付該司機之相關報酬，但不計入酬金。

註4：係填列最近年度盈餘分配議案股東會前經董事會通過擬議配發總經理及副總經理之員工紅利金額(含股票紅利及現金紅利)，若無法預估者則按去年實際配發金額比例計算今年擬議配發金額，並另應填列附表一之三。稅後純益係指最近年度之稅後純益；已採用國際財務報導準則者，稅後純益係指最近年度個體或個別財務報告之稅後純益。

註5：係指截至年報刊印日止總經理及副總經理取得員工認股權憑證得認購股數(不包括已執行部分)，除填列本表外，尚應填列附表十五。

註6：應揭露合併報表內所有公司(包括本公司)給付本司總經理及副總經理各項酬金之總額。

註7：本公司給付每位總經理及副總經理各項酬金總額，於所歸屬級距中揭露總經理及副總經理姓名。

註8：應揭露合併報告內所有公司(包括本公司)給付本公司每位總經理及副總經理各項酬金總額，於所歸屬級距中揭露總經理及副總經理姓名。

註9：稅後純益係指最近年度之稅後純益；已採用國際財務報導準則者，稅後純益係指最近年度個體或個別財務報告之稅後純益。

註10：a. 本欄應明確填列公司總經理及副總經理「有」或「無」領取來自子公司以外轉投資事業相關酬金金額。

b. 公司總經理及副總經理如有領取來自子公司以外轉投資事業相關酬金者，應將公司總經理及副總經理於子公司以外轉投資事業所領取之酬金，併入酬金級距表 E 欄，並將欄位名稱改為「所有轉投資事業」。

c. 酬金係指本公司總經理及副總經理擔任子公司以外轉投資事業之董事、監察人或經理人等身分所領取之報酬、酬勞、員工紅利及業務執行費用等相關酬金。

註11：係指截至年報刊印日止董事兼任員工(包括兼任總經理、副總經理、其他經理人及員工)取得限制員工權利新股股數，除填列本表外，尚應填列附表十五之一。

*本表所揭露酬金內容與所得稅法之所得概念不同，故本表目的係作為資訊揭露之用，不作課稅之用。

4. 配發員工紅利之經理人姓名及配發情形

單位：新台幣仟元

	職稱 (註1)	姓名 (註1)	股票紅利 金額	現金紅利 金額	總計	總額占稅後純益 之比例(%)
經 理 人	董事長	劉忠義	無	無	無	無
	副總經理	翁舜法				
	副總經理	邱信榮				
	特助	李健華				
	經理	郭美麗				

註1：應揭露個別姓名及職稱，但得以彙總方式揭露盈餘分配情形。

註2：係填列最近年度盈餘分配股東會前經董事會通過擬議配發經理人之員工紅利金額（含股票紅利及現金紅利），若無法預估者則按去年實際配發金額比例計算今年擬議配發金額。稅後純益係指最近年度之稅後純益；已採用國際財務報導準則者，稅後純益係指最近年度個體或個別財務報告之稅後純益。

註3：經理人之適用範圍，依據本會92年3月27日台財證三字第0920001301號函令規定，其範圍如下：

- (1) 總經理及相當等級者
- (2) 副總經理及相當等級者
- (3) 協理及相當等級者
- (4) 財務部門主管
- (5) 會計部門主管
- (6) 其他有為公司管理事務及簽名權利之人

註4：若董事、總經理及副總經理有領取員工紅利（含股票紅利及現金紅利）者，除填列附表一之二外，另應再填列本表。

5. 分別比較說明本公司及合併報表所有公司於最近二年度支付本公司董事、監察人、總經理及副總經理酬金總額占個體或個別財務報告稅後純益比例之分析並說明給付酬金之政策、標準與組合、訂定酬金之程序及與經營績效之關聯性。

職稱	102年度酬金總額占 稅後純益比例	103年度酬金總額占 稅後純益比例
董事	(11.671%)	(6.404%)
監察人	(0.004%)	(0.006%)
總經理及副總經理	(7.763%)	(5.267%)

說明：(1) 102及103年度公司稅後虧損。

- (2) 本公司最近二年度支付總經理及副總經理之酬金為薪資及獎金。薪資及獎金係依本公司人事規章相關規定辦理，薪資架構為本薪、伙食津貼、職務加給、交通津貼，其薪資依其學歷、經歷、績效、工作年資而有所差異。

三、公司治理運作情形

(一)董事會運作情形

最近年度(103 年度)董事會開會 5 次 (A)，董事出席情形如下：

職稱	姓名(註 1)	實際出(列)席次數 B	委託出席次數	實際出(列)席率(%)【B/A】(註 2)	備註
董事長	劉忠義	5	0	100%	無
董事	羽豐投資(股)公司 代表人：劉震邦	0	5	0%	無
董事	羽豐投資(股)公司 代表人：劉林秀鶴	5	0	100%	無
董事	羽豐投資(股)公司 代表人：王國衛	5	0	100%	無
董事	羽豐投資(股)公司 代表人：翁舜法	5	0	100%	代表人：陳厚儒 103.02.10 解任 代表人：翁舜法 103.02.10 就任
董事	蔡志谷	5	0	100%	無
獨立董事	陳正雄	4	1	80%	無
獨立董事	錢秉才	5	0	100%	無
獨立董事	施純事	4	1	80%	無
其他應記載事項： 一、證交法第 14 條之 3 所列事項暨其他經獨立董事反對或保留意見且有紀錄或書面聲明之董事會議決事項：無。 二、董事對利害關係議案迴避之執行情形：無。 三、當年度及最近年度加強董事會職能之目標（例如設立審計委員會、提昇資訊透明度等）與執行情形評估：本公司將依規定於公開資訊觀測站申報各項財務、業務資訊，以提升資訊透明度。					

註 1：董事、監察人屬法人者，應揭露法人股東名稱及其代表人姓名。

註 2：(1)年度終了日前有董事監察人離職者，應於備註欄註明離職日期，實際出(列)席率(%)則以其在職期間董事會開會次數及其實際出(列)席次數計算之。

(2)年度終了日前，如有董事監察人改選者，應將新、舊任董事監察人均予以填列，並於備註欄註明該董事監察人為舊任、新任或連任及改選日期。實際出(列)席率(%)則以其在職期間董事會開會次數及其實際出(列)席次數計算之。

(二)審計委員會運作情形或監察人參與董事會運作形：本公司未設置審計委員會。

監察人參與董事會運作情形：

最近年度(103年度)董事會開會5次(A)，監察人列席情形如下：

職稱	姓名	實際列席次數 (B)	實際列席率(% (B/A)(註)	備註
監察人 a	捷寶投資有限公司 代表人：劉琪男	0	0%	無
監察人 b	捷寶投資有限公司 代表人：劉志彬	4	80%	無

其他應記載事項：

一、監察人之組成及職責：

(一)監察人與公司員工及股東之溝通情形：

監察人認為有需要可藉由電話、傳真、公司網址意見投書、E-mail 或親自來公司溝通。

(二)監察人與內部稽核主管及會計師之溝通情形：

1. 稽核主管按計畫完成稽核項目，均適時呈報予監察人，並進行必要之溝通、說明，無異常情形。

2. 稽核主管列席公司定期性董事會並做稽核業務報告。

二、監察人列席董事會如有陳述意見，應敘明董事會日期、期別、議案內容、董事會決議結果以及公司對監察人陳述意見之處理：無。

註：

* 年度終了日前有監察人離職者，應於備註欄註明離職日期，實際列席率(%)則以其在職期間實際列席次數計算之。

* 年度終了日前，有監察人改選者，應將新、舊任監察人均予以填列，並於備註欄註明該監察人為舊任、新任或連任及改選日期。實際列席率(%)則以其在職期間實際列席次數計算之。

(三)公司_{治理}運作情形及其與上市上櫃公司_{治理}實務守則差異情形及原因：

本公司_{治理}相關訊息請參閱公開資訊觀測站 <http://newmops.twse.com.tw>。

評估項目	運作情形(註1)		與上市上櫃公司 治理實務守則差 異情形及原因
	是	否 摘要說明	
一、公司是否依據「上市上櫃公司 _{治理} 實務守則」訂定並揭露公司 _{治理} 實務守則？	✓	本公司運作情形大致符合公司 _{治理} 主要精神，惟尚未訂定公司 _{治理} 實務守則，現行運作與所訂公司 _{治理} 實務守則尚無重大差異。	無差異。
二、公司 _{股權} 結構及 _{股東} 權益			
(一)公司是否訂定內部作業程序處理 _{股東} 建議、疑義、糾紛及訴訟事宜，並依程序實施？	✓	(一)對 _{股東} 之建議或疑問等問題，本公司設有發言人、代理發言人外，另委託 _{股務} 公司設有 _{股務} 專職人員，並設有公司網站，以處理 _{股東} 建議或糾紛等問題，未來將依需求與實際狀況訂定內部作業程序。	無顯著差異。
(二)公司是否掌握實際控制公司之主要 _{股東} 及主要 _{股東} 之最終控制者名單？	✓	(二)本公司依相關法令規定定期揭露主要 _{股東} 及主要 _{股東} 之最終控制者名單，並依規定申報異動資	無差異。
(三)公司是否建立、執行與關係企業間之風險控管及防火牆機制？	✓	(三)本公司與關係企業間之業務與財務往來已依主管機關相關規定訂定書面規範，憑以執行。	無差異。
(四)公司是否訂定內部規範，禁止公司內部人利用市場上未公開資訊買賣有價證券？	✓	(四)本公司為維護證券交易市場交易公平性已依主管機關相關規定訂定書面規範，並訂有「內部重大資訊處理作業程序」，憑以執行。	無差異。
三、 _{董事會} 之組成及職責			
(一) _{董事會} 是否就成員組成擬訂多元化方針及落實執行？	✓	(一)本公司 _{董事會} 成員組成應注重多元化要素，並普遍具備執行職務所必須之知識、技能及素養。	無顯著差異。
(二)公司除依法設置薪資報酬委員會及審計委員會，是否自願設置其他各類功能性委員會？	✓	(二)本公司除依法設置薪資報酬委員會，未設有審計委員會及設置其他各類功能性委員會，未來將依法規或營運需求設置之。	將適公司實際需要，適時辦理。
(三)公司是否訂定 _{董事會} 績效評估辦法及其評估方式，每年並定期進行績效評估？	✓	(三)本公司尚未訂定 _{董事會} 績效評估辦法及其評估方式。	尚未訂定。
(四)公司是否定期評估簽證會計師獨立性？	✓	(四)本公司每年定期評估簽證會計師之獨立性，並提報 _{董事會} 通過。	無差異。
四、公司是否建立與利害關係人溝通管道，及於公司網站設置利害關係人專區，並妥適回應利害關係人所關切之重要企業社會責任議題？	✓	本公司目前由發言人或代理發言人擔對應窗口，並於公司網站設立利害關係人專區。	無差異。
五、公司是否委任專業 _{股務} 代辦機構辦理 _{股東} 會事務？	✓	本公司已委託專業 _{股務} 代辦機構「富邦綜合證券股份有限公司」，處理 _{股東} 會及 _{股務} 相關事宜。	無差異。

評估項目	運作情形(註1)		與上市上櫃公司治理實務守則差異情形及原因																
	是	否		摘要說明															
六、資訊公開																			
(一)公司是否架設網站,揭露財務業務及公司治理資訊?	✓		無差異。																
(二)公司是否採行其他資訊揭露之方式(如架設英文網站、指定專人負責公司資訊之蒐集及揭露、落實發言人制度、法人說明會過程放置公司網站等)?	✓		無差異。																
七、公司是否有其他有助於瞭解公司治理運作情形之重要資訊(包括但不限於員工權益、僱員關懷、投資者關係、供應商關係、利害關係人之權利、董事及監察人進修之情形、風險管理政策及風險衡量標準之執行情形、客戶政策之執行情形、公司為董事及監察人購買責任保險之情形等)?	✓		無差異。																
		<p>1.公司董事及監察人購買責任險：本公司目前已為董事、監察人及重要經理人購買董事、監察責任保險。</p> <p>2.員工權益：本公司依勞基法規定保障員工權益。</p> <p>3.僱員關懷：透過充實安定員工生活的福利制度及良好之教育訓練制度與員工建立起互信互賴之良好關係。如：</p> <p>(1)辦理員工勞、健保、團體意外險。</p> <p>(2)本公司依法提撥職工福利金，組織職工福利委員會，每年定期辦理員工旅遊活動、健康檢查及其他員工福利措施。</p> <p>(3)依法提撥員工退休金。</p> <p>(4)定期舉辦勞工安全衛生講習活動，以防止職業災害，保障員工安全與健康。</p> <p>4.投資者關係：設有發言人、代理發言人、股務承辦人員處理股東建議。</p> <p>5.供應商關係：本公司秉持誠信經營，對於供應商所提供之產品品質、數量及交貨均有所要求，亦依付款契約執行對廠商之付款；對於協力廠商有技術上之障礙，於必要時提供廠商相關之技術協助。</p> <p>6.利害關係人之權利：利害關係人得與公司進行溝通、建言，以維護應有之合法權益。</p> <p>7.董事及監察人進修情形：</p> <table border="1"> <thead> <tr> <th>職稱</th> <th>姓名</th> <th>課程日期</th> <th>時數</th> <th>課程名稱</th> <th>舉辦單位</th> </tr> </thead> <tbody> <tr> <td rowspan="2">董事</td> <td rowspan="2">劉忠義</td> <td>97/11/06</td> <td>6</td> <td>第五屆台北公司治理論壇</td> <td>行政院金融監督管理委員會</td> </tr> <tr> <td>97/12/12</td> <td>3</td> <td>2008年上市公司負責人-公司治理暨內線交易防制</td> <td>台灣證券交易所(股)公司</td> </tr> </tbody> </table>	職稱	姓名	課程日期	時數	課程名稱	舉辦單位	董事	劉忠義	97/11/06	6	第五屆台北公司治理論壇	行政院金融監督管理委員會	97/12/12	3	2008年上市公司負責人-公司治理暨內線交易防制	台灣證券交易所(股)公司	
職稱	姓名	課程日期	時數	課程名稱	舉辦單位														
董事	劉忠義	97/11/06	6	第五屆台北公司治理論壇	行政院金融監督管理委員會														
		97/12/12	3	2008年上市公司負責人-公司治理暨內線交易防制	台灣證券交易所(股)公司														

評估項目	運作情形(註1)						與上市上櫃公司治理實務守則差異情形及原因																																																											
	是	否	摘要說明																																																															
			<table border="1"> <thead> <tr> <th>職稱</th> <th>姓名</th> <th>課程日期</th> <th>時數</th> <th>課程名稱</th> <th>舉辦單位</th> </tr> </thead> <tbody> <tr> <td rowspan="4">董事</td> <td rowspan="4">劉林秀鶴</td> <td>96/06/07</td> <td>6</td> <td>第四屆台北公司治理論壇</td> <td>行政院金融監督管理委員會</td> </tr> <tr> <td>97/11/06</td> <td>6</td> <td>第五屆台北公司治理論壇</td> <td>行政院金融監督管理委員會</td> </tr> <tr> <td>99/07/30</td> <td>3</td> <td>99年度上市公司內部人股權交易法律遵循宣導會</td> <td>證券暨期貨市場發展基金會</td> </tr> <tr> <td>101/10/25</td> <td>3</td> <td>第八屆台北公司治理論壇</td> <td>行政院金融監督管理委員會</td> </tr> <tr> <td>董事</td> <td>蔡志谷</td> <td>102/09/23</td> <td>3</td> <td>企業誠信經營與社會責任座談會</td> <td>證券暨期貨市場發展基金會</td> </tr> <tr> <td rowspan="3">獨立董事</td> <td rowspan="3">錢秉才</td> <td>97/10/28</td> <td>3</td> <td>2008年上市公司負責人-公司治理暨內線交易防制</td> <td>台灣證券交易所(股)公司</td> </tr> <tr> <td>99/08/11</td> <td>3</td> <td>99年度上市公司內部人股權交易法律遵循宣導會</td> <td>證券暨期貨市場發展基金會</td> </tr> <tr> <td>100/11/24</td> <td>6</td> <td>第七屆台北公司治理論壇</td> <td>行政院金融監督管理委員會</td> </tr> <tr> <td>獨立董事</td> <td>施純事</td> <td>92/03/21</td> <td>3</td> <td>董事與監察人實務(含獨立)進階研討會</td> <td>財團法人中華民國證券暨期貨市場發展基金會</td> </tr> <tr> <td rowspan="2">獨立董事</td> <td rowspan="2">陳正雄</td> <td>92/03/21</td> <td>3</td> <td>董事與監察人實務(含獨立)進階研討會</td> <td>財團法人中華民國證券暨期貨市場發展基金會</td> </tr> <tr> <td>97/11/06</td> <td>6</td> <td>第五屆台北公司治理論壇</td> <td>行政院金融監督管理委員會</td> </tr> </tbody> </table>	職稱	姓名	課程日期	時數	課程名稱	舉辦單位	董事	劉林秀鶴	96/06/07	6	第四屆台北公司治理論壇	行政院金融監督管理委員會	97/11/06	6	第五屆台北公司治理論壇	行政院金融監督管理委員會	99/07/30	3	99年度上市公司內部人股權交易法律遵循宣導會	證券暨期貨市場發展基金會	101/10/25	3	第八屆台北公司治理論壇	行政院金融監督管理委員會	董事	蔡志谷	102/09/23	3	企業誠信經營與社會責任座談會	證券暨期貨市場發展基金會	獨立董事	錢秉才	97/10/28	3	2008年上市公司負責人-公司治理暨內線交易防制	台灣證券交易所(股)公司	99/08/11	3	99年度上市公司內部人股權交易法律遵循宣導會	證券暨期貨市場發展基金會	100/11/24	6	第七屆台北公司治理論壇	行政院金融監督管理委員會	獨立董事	施純事	92/03/21	3	董事與監察人實務(含獨立)進階研討會	財團法人中華民國證券暨期貨市場發展基金會	獨立董事	陳正雄	92/03/21	3	董事與監察人實務(含獨立)進階研討會	財團法人中華民國證券暨期貨市場發展基金會	97/11/06	6	第五屆台北公司治理論壇	行政院金融監督管理委員會			<p>8.風險管理政策及風險衡量標準之執行情形：</p> <p>(1)本公司定期檢視及評估所投資之金融商品公平市價變動情形，以辨認本公司所有風險(包含市場風險、信用風險、流動性風險及現金流量風險)，使本公司之管理階層能有效從事控制並衡量市場風險、信用風險、流動性風險及現金流量風險。</p> <p>(2)本公司市場風險管理目標，係適當考慮經濟環境、競爭狀況及市場價值風險之影響下，達到最佳化之風險部位、維持適當流動性部位及集中管理所有市場風險。</p> <p>9.客戶政策之執行情形：本公司與客戶維持穩定良好關係，以創造公司利潤。</p>
職稱	姓名	課程日期	時數	課程名稱	舉辦單位																																																													
董事	劉林秀鶴	96/06/07	6	第四屆台北公司治理論壇	行政院金融監督管理委員會																																																													
		97/11/06	6	第五屆台北公司治理論壇	行政院金融監督管理委員會																																																													
		99/07/30	3	99年度上市公司內部人股權交易法律遵循宣導會	證券暨期貨市場發展基金會																																																													
		101/10/25	3	第八屆台北公司治理論壇	行政院金融監督管理委員會																																																													
董事	蔡志谷	102/09/23	3	企業誠信經營與社會責任座談會	證券暨期貨市場發展基金會																																																													
獨立董事	錢秉才	97/10/28	3	2008年上市公司負責人-公司治理暨內線交易防制	台灣證券交易所(股)公司																																																													
		99/08/11	3	99年度上市公司內部人股權交易法律遵循宣導會	證券暨期貨市場發展基金會																																																													
		100/11/24	6	第七屆台北公司治理論壇	行政院金融監督管理委員會																																																													
獨立董事	施純事	92/03/21	3	董事與監察人實務(含獨立)進階研討會	財團法人中華民國證券暨期貨市場發展基金會																																																													
獨立董事	陳正雄	92/03/21	3	董事與監察人實務(含獨立)進階研討會	財團法人中華民國證券暨期貨市場發展基金會																																																													
		97/11/06	6	第五屆台北公司治理論壇	行政院金融監督管理委員會																																																													
八、 <u>公司是否有公司治理自評報告或委託其他專業機構之公司治理評鑑報告？(若有，請敘明其董事會意見、自評或委外評鑑結果、主要缺失或建議事項及改善情形)</u> (註2)	✓		<p>本公司並未特別對公司治理進行自評或委外評鑑。但於每年度均會要求各部門進行內部控制自行評估，發現公司現有各項作業之內部控制設計皆能達成內部控制之需求，且於自評期間內，並未有重大內部控制缺失，故本公司之內部控制制度設計與內控執行尚屬有效。</p>				尚未進行。																																																											

註1：運作情形不論勾選「是」或「否」，均應於摘要說明欄位敘明。

註2：所稱公司治理自評報告，係指依據公司治理自評項目，由公司自行評估並說明，各自評項目中目前公司運作及執行情形之報告。

(四)薪資報酬委員會其組成、職責及運作情形：

1. 薪資報酬委員會成員資料

身份別 (註1)	姓名	是否具有五年以上工作經驗及 下列專業資格			符合獨立性情形 (註2)								兼任其 他公開 發行公 司薪資 報酬委 員會成 員家數	備註 (註3)
		商務、法務、 財務、會計或公司業務所需相關料系之公立大專院校講師以上	法官、檢察官、律師、會計師或其他與公司業務所需之國家考試及格領有證書之專門職業及技術人員	具有商務、法務、財務、會計或公司業務所需之工作經驗	1	2	3	4	5	6	7	8		
獨立董事	施純事			✓	✓	✓	✓	✓	✓	✓	✓	✓	0	
獨立董事	錢秉才			✓	✓	✓	✓	✓	✓	✓	✓	✓	0	
獨立董事	陳正雄			✓	✓	✓	✓	✓	✓	✓	✓	✓	0	

註1：身分別請填列係為董事、獨立董事或其他。

註2：各成員於選任前二年及任職期間符合下述各條件者，請於各條件代號下方空格中打“✓”。

(1) 非為公司或其關係企業之受僱人。

(2) 非公司或其關係企業之董事、監察人。但如為公司或其母公司、公司直接及間接持有表決權之股份超過百分之五十之子公司之獨立董事者，不在此限。

(3) 非本人及其配偶、未成年子女或以他人名義持有公司已發行股份總額百分之一以上或持股前十名之自然人股東。

(4) 非前三款所列人員之配偶、二親等以內親屬或三親等以內直系血親。

(5) 非直接持有公司已發行股份總額百分之五以上法人股東之董事、監察人或受僱人，或持股前五名法人股東之董事、監察人或受僱人。

(6) 非與公司有財務或業務往來之特定公司或機構之董事（理事）、監察人（監事）、經理人或持股百分之五以上股東。

(7) 非為公司或其關係企業提供商務、法務、財務、會計等服務或諮詢之專業人士、獨資、合夥、公司或機構之企業主、合夥人、董事（理事）、監察人（監事）、經理人及其配偶。

(8) 未有公司法第30條各款情事之一。

註3：若成員身分別係為董事，請說明是否符合「股票上市或於證券商營業處所買賣公司薪資委員會設置及行使職權辦法」第6條第5項之規定。

2. 薪資報酬委員會運作情形資訊

A. 本公司之薪資報酬委員會委員計3人。

B. 本屆委員任期：102年7月3日至105年6月23日，最近年度(103年度)薪資報酬委員會開會2次(A)，委員資格及出席情形如下：

職稱	姓名	實際列席次數 (B)	實際列席率(%) (B/A) (註)	備註
召集人	陳正雄	2	100%	無
委員	錢秉才	2	100%	無
委員	施純事	2	100%	無

其他應記載事項：

一、董事會如不採納或修正薪資報酬委員會之建議，應敘明董事會日期、期別、議案內容、董事會決議結果以及公司對薪資報酬委員會意見之處理(如董事會通過之薪資報酬優於薪資報酬委員會之建議，應敘明其差異情形及原因)。

二、薪資報酬委員會之議決事項，如成員有反對或保留意見且有紀錄或書面聲明者，應敘明薪資報酬委員會日期、期別、議案內容、所有成員意見及對成員意見之處理。

(五)履行社會責任情形：本公司對環保、社區參與、社會貢獻、社會服務、社會公益、安全衛生與其他社會責任活動全力推動與奉獻。

評估項目	運作情形 (註1)		與上市上櫃公司企業社會責任實務守則差異情形及原因
	是	否	
<p>一、落實公司治理</p> <p>(一)公司是否訂定企業社會責任政策或制度，以及檢討實施成效？</p> <p>(二)公司是否定期舉辦社會責任教育訓練？</p> <p>(三)公司是否設置推動企業社會責任專(兼)職單位，並由董事會授權高階管理階層處理，及向董事會報告處理情形？</p> <p>(四)公司是否訂定合理薪資報酬政策，並將員工績效考核制度與企業社會責任政策結合，及設立明確有效之獎勵與懲戒制度？</p>	✓	✓	<p>(一)本公司尚未制定企業社會責任政策，但本公司仍會持續實踐企業社會責任，未來視情況訂定相關政策。</p> <p>(二)本公司尚未舉辦社會責任教育訓練。</p> <p>(三)本公司負責社會責任之兼職部門皆依其職責辦理相關事宜，未來將再授權高階管理階層處理。</p> <p>(四)本公司預計將員工績效考核制度與企業社會責任政策結合後，設立明確有效之獎勵及懲戒制度之情形。</p> <p>如有法令或實際必要之考量時，則爰「上市上櫃公司企業社會責任實務守則」及相關法令辦理。將視實際需要舉辦社會責任教育練。</p> <p>無差異。</p> <p>無差異。</p>
<p>二、發展永續環境</p> <p>(一)公司是否致力於提升各項資源之利用效率，並使用對環境負荷衝擊低之再生物料？</p> <p>(二)公司是否依其產業特性建立合適之環境管理制度？</p> <p>(三)公司是否注意氣候變遷對營運活動之影響，並執行溫室氣體盤查、制定公司節能減碳及溫室氣體減量策略？</p>	✓	✓	<p>(一)本公司辦理廢棄物分類及資源回收。</p> <p>(二)本公司依照勞工安全衛生法訂定「勞工安全衛生工作守則」。並申請ISO-14001環境管理系統認證。本公司環境管理專責單位為管理部及安全衛生人員。</p> <p>(三)本公司非高耗能產業未設置及使用產生大量溫室氣體設施。辦公及生活區域比照政府機構實施節能措施。</p> <p>無差異。</p> <p>無差異。</p> <p>無差異。</p>
<p>三、維護社會公益</p> <p>(一)公司是否依照相關法規及國際人權公約，制定相關之管理政策與程序？</p> <p>(二)公司是否建置員工申訴機制及管道，並妥適處理？</p> <p>(三)公司是否提供員工安全與健康之工作環境，並對員工定期實施安全與健康教育？</p>	✓	✓	<p>(一)本公司遵守相關勞動法規，以充分保障員工之合法權益，所制定之人事規章皆符合勞基法規定，並依「工作規則」之規範執行及保障員工全權益，由專人處理員工之工作事宜。</p> <p>(二)本公司已建置員工申訴機制及管道，並且都獲得妥適處理。</p> <p>(三)本公司不定期舉辦對管理階層及員工之環境教育課程。</p> <p>無差異。</p> <p>無差異。</p> <p>無差異。</p>

評估項目	運作情形 (註1)		與上市上櫃公司企業社會責任實務守則差異情形及原因	
	是	否		摘要說明(註2)
(四)公司是否建立員工定期溝通之機制，並以合理方式通知對員工可能造成重大影響之營運變動？	✓		(四)本公司員工有定期溝通之機制，並有合理方式通知員工之各項營運變動。	無差異。
(五)公司是否為員工建立有效之職涯能力發展培訓計畫？	✓		(五)公司提供相關內部及外部專業教育訓練以充實員工職涯技能。公司亦鼓勵員工評估自己的興趣、技能、價值觀及目標並和管理者溝通個人職涯意向，以規劃未來職涯計畫。	無差異。
(六)公司是否就研發、採購、生產、作業及服務流程等制定相關保護消費者權益政策及申訴程序？	✓		(六)本公司產品非一般消費品，但訂有「客訴處理作業」，並採單一窗口與客戶溝通，已達到迅速有效的處理效果。	無差異。
(七)對產品與服務之行銷及標示，公司是否遵循相關法規及國際準則？	✓		(七)本公司對產品與服務之行銷及標示，皆遵循相關法規及國際準則。	無差異。
(八)公司與供應商來往，是否評估供應商過去有無影響環境與社會之紀錄？	✓		(八)公司對於新供應商都會進行評估作業，未來將加強考察供應商有無影響環境與社會之紀錄。	無差異。
(九)公司與其主要供應商之契約是否包含供應商如涉及違反其企業社會責任政策，且對環境與社會有顯著影響時，得隨時終止或解除契約之條款？	✓		(九)本公司與主要供應商並無簽定契約，但若於對供應商實地評鑑發現涉及違反其企業社會責任政策，且對環境與社會有顯著影響時，考量暫時或終止與其業務往來。	無差異。
四、加強資訊揭露				
(一)公司是否於其網站及公開資訊觀測站等處揭露具攸關性及可靠性之企業社會責任相關資訊？	✓		(一)本公司於本公司網站、公開資訊觀測站、年報及公開說明書中揭露履行社會責任之資訊。	無差異。
五、公司如依據「上市上櫃公司企業社會責任實務守則」訂有本身之企業社會責任守則者，請敘明其運作與所訂守則之差異情形：公司目前尚未訂有企業社會責任守則。				
六、其他有助於瞭解企業社會責任運作情形之重要資訊： (一)員工權益、僱員關懷之執行情形：請參閱伍、營運概況項下「五、勞資關係」之說明（詳第45-46頁）。 (二)人權：本公司從未雇用童工，另依性別工作平等法及就業服務法，訂定工作規則。 (三)平衡職場與生活：本公司依法令規定實施育嬰留職停薪制度，並提供家庭照顧假、陪產假、生理假及哺乳時間室等措施；鼓勵員工休假。 (四)本公司已為董事及經理人購買責任保險。				
七、公司企業社會責任報告書如有通過相關驗證機構之查證標準，應加以敘明：本公司通過ISO-9001、ISO-14001及OHSAS18000之合格認證及獲得ISO-14064 2006年版聲明書。				

註1：運作情形不論勾選「是」或「否」，均應於摘要說明欄位敘明。

註2：公司已編製企業社會責任報告書者，摘要說明得以註明查閱企業社會責任報告書方式及索引頁次替代之。

(六)公司履行誠信經營情形及採行措施：

評估項目	運作情形(註1)			與上市上櫃公司誠信經營守則差異情形及原因
	是	否	摘要說明	
<p>一、訂定誠信經營政策及方案</p> <p>(一)公司是否於規章及對外文件中明示誠信經營之政策、作法，以及董事會與管理階層積極落實經營政策之承諾？</p> <p>(二)公司是否訂定防範不誠信行為方案，並於各方案內明定作業程序、行為指南、違規之懲戒及申訴制度，且落實執行？</p> <p>(三)公司是否對「上市上櫃公司誠信經營守則」第七條第二項各款或其他營業範圍內具較高不誠信行為風險之營業活動，採行防範措施？</p>	✓		<p>(一)本公司恪遵公司法、證券交易法、商業會計法及其他上市公司應遵循之相關法令，以為落實誠信經營之根本。</p> <p>(二)本公司董事、監察人、經理人、受僱人，嚴禁直接或間接提供、承諾、要求或收受任何不正當利益，或做出其他違反誠信、不法或違背受託義務之不誠信行為。</p> <p>(三)本公司訂有員工行為準則，以廉潔正直原則自律，誠實對待客戶、投資人、同事、供應商及我們所接觸的每一個人，並嚴禁員工收受任何不當餽贈與款待。</p>	<p>無差異。</p> <p>無差異。</p> <p>無差異。</p>
<p>二、落實誠信經營</p> <p>(一)公司是否評估往來對象之誠信紀錄，並於其與往來交易對象簽訂之契約中明訂誠信行為條款？</p> <p>(二)公司是否設置隸屬董事會之推動企業誠信經營專(兼)職單位，並定期向董事會報告其執行情形？</p> <p>(三)公司是否制定防止利益衝突政策、提供適當陳述管道，並落實執行？</p> <p>(四)公司是否為落實誠信經營已建立有效的會計制度、內部控制制度，並由內部稽核單位定期查核，或委託會計師執行查核？</p> <p>(五)公司是否定期舉辦誠信經營之內、外部之教育訓練？</p>	✓	✓	<p>(一)公司不定期檢討客戶及廠商之交易狀況，如發現有不正常之交易行為，將中止與其之交易內容。</p> <p>(二)尚未設置專(兼)職單位。</p> <p>(三)本公司董事秉持高度自律，對董事會所列議案與其自身或其代表之法人有利害關係者，於當次董事會說明其利害關係之重要內容，如有害於公司利益之虞時，不加入討論及表決，且於討論及表決時予以迴避，亦不代理其他董事行使其表決權。</p> <p>(四)為確保誠信經營之落實，本公司已建立有效之會計制度及內部控制制度，內部稽核人員並已定期查核前項制度遵循情形。</p> <p>(五)尚未訂定期舉辦誠信經營之內、外部之教育訓練。</p>	<p>無差異。</p> <p>適時設置。</p> <p>無差異。</p> <p>無差異。</p> <p>適時舉辦。</p>
<p>三、公司檢舉制度之運作情形</p> <p>(一)公司是否訂定具體檢舉及獎勵制度，並建立便利檢舉管道，及針對被檢舉對象指派適當之受理專責人員？</p>	✓		<p>本公司目前檢舉管道暢通無礙，員工可透過電話或信件檢舉相關違反誠信經營之情事。</p>	<p>無差異。</p>

評估項目	運作情形 (註1)			與上市上櫃公司誠信經營守則差異情形及原因
	是	否	摘要說明	
(二)公司是否訂定受理檢舉事項之調查標準作業程序及相關保密機制?	✓			
(三)公司是否採取保護檢舉人不因檢舉而遭受不當處置之措施?	✓			
四、加強資訊揭露 (一)公司是否於其網站及公開資訊觀測站，揭露其所訂誠信經營守則內容及推動成效?		✓	本公司尚未有相關誠信經營資訊之揭露情形。	尚未執行。
五、公司如依據「上市上櫃公司誠信經營守則」訂有本身之誠信經營守則者，請敘明其運作與所訂守則之差異情形：目前尚未制定，未來將考量現況與法令規定，以循序漸進方式予以修改相關管理辦法。				
六、其他有助於瞭解公司誠信經營運作情形之重要資訊：(如公司檢討修正其訂定之誠信經營守則等情形)本公司目前雖尚未訂定公司誠信經營守則，未來將考量現況與法令規定，以循序漸進方式予以修改相關管理辦法，加強資訊透明度與強化董事會職能等措施，持續誰動公司治理之運作。				

註1：運作情形不論勾選「是」或「否」，均應於摘要說明欄位敘明

(七)公司訂定公司治理守則及相關規章查詢方式：無。

(八)其他足以增進對公司治理運作情形之瞭解的重要資訊：無。

(九)內部控制制度執行狀況應揭露下列事項：

1. 內部控制聲明書。

捷泰精密工業股份有限公司
內部控制制度聲明書

日期：104年03月16日

本公司民國103年度之內部控制制度，依據自行檢查的結果，謹聲明如下：

- 一、本公司確知建立、實施和維護內部控制制度係本公司董事會及經理人之責任，本公司業已建立此一制度。其目的係在對營運之效果及效率(含獲利、績效及保障資產安全等)、財務報導之可靠性及相關法令之遵循等目標的達成，提供合理的確保。
- 二、內部控制制度有其先天限制，不論設計如何完善，有效之內部控制制度亦僅能對上述三項目標之達成提供合理的確保；而且，由於環境、情況之改變，內部控制制度之有效性可能隨之改變。惟本公司之內部控制制度設有自我監督之機制，缺失一經辨認，本公司即採取更正之行動。
- 三、本公司係依據「公開發行公司建立內部控制制度處理準則」(以下簡稱「處理準則」)規定之內部控制制度有效性之判斷項目，判斷內部控制制度之設計及執行是否有效。該「處理準則」所採用之內部控制制度判斷項目，係為依管理控制之過程，將內部控制制度劃分為五個組成要素：1. 控制環境，2. 風險評估及回應，3. 控制作業，4. 資訊及溝通，及5. 監督。每個組成要素又包括若干項目。前述項目請參見「處理準則」之規定。
- 四、本公司業已採用上述內部控制制度判斷項目，檢查內部控制制度之設計及執行的有效性。
- 五、本公司基於前項檢查結果，認為本公司於民國103年12月31日的內部控制制度(含對子公司之監督與管理)，包括知悉營運之效果及效率目標達成之程度、財務報導之可靠性及相關法令之遵循有關的內部控制制度等之設計及執行係屬有效，其能合理確保上述目標之達成。
- 六、本聲明書將成為本公司年報及公開說明書之主要內容，並對外公開。上述公開之內容如有虛偽、隱匿等不法情事，將涉及證券交易法第二十條、第三十二條、第一百七十一條及第一百七十四條等之法律責任。
- 七、本聲明書業經本公司民國104年03月16日董事會通過，出席董事8人中，有0人持反對意見，餘均同意本聲明書之內容，併此聲明。

捷泰精密工業股份有限公司

董事長：劉忠義



簽章

總經理：劉忠義



簽章

2. 委託會計師專案審查內部控制制度者，應揭露會計師審查報告：無

(十)最近年度及截至年報刊印日止公司及其內部人員依法被處罰、公司對其內部人員違反內部控制制度規定之處罰、主要缺失與改善情形：無

(十一)最近年度及截至年報刊印日止，股東會及董事會之重要決議：

日期	會議	重大決議事項
103.03.26	董事會	<ol style="list-style-type: none"> 1. 通過 2014 年「公司之營運計畫」。 2. 通過「內部控制制度聲明書」。 3. 通過本公司召集股東常會之時間、地點及召集方式。 4. 承認本公司民國一〇二年度財務報表及合併財務報表案。 5. 承認本公司一〇二年度盈虧撥補案。 6. 通過擬訂定本公司「取得或處分資產處理程序」。 7. 通過捷泰精密工業股份有限公司與關係企業間資金貸與追認案。 8. 通過為因應 Jye Tai Precision Industrial Co., Ltd.(簡稱 JT-HK) 支付稅款資金需求。 9. 通過為因應子公司蘇州捷泰精密工業有限公司(簡稱 JTS) 資金貸與關聯公司蕪湖捷泰精密工業有限公司(JTWH)，逾其所訂限額訂定其改善計劃。
103.05.12	董事會	<ol style="list-style-type: none"> 1. 通過本公司委請陳俊諺先生出任內部稽核主管。 2. 通過擬處分不動產「蘇州廠」案。 3. 通過擬處分不動產「蕪湖廠」案。 4. 通過捷泰精密工業股份有限公司與關係企業間資金貸與追認案。
103.05.26	董事會	<ol style="list-style-type: none"> 1. 通過東莞捷泰電子有限公司(以下簡稱東莞捷泰)於 2014 年 5 月 8 日擬向本公司預借貸款 RMB350 萬元整案。
103.06.30	股東常會	<ol style="list-style-type: none"> 1. 承認一〇二年度決算表冊及合併財務報表案。 2. 承認一〇二年度盈虧撥補案。 3. 通過修訂『取得或處分資產處理程序』案。 4. 通過處分不動產「蘇州廠」案。 5. 通過處分不動產「蕪湖廠」案。
103.08.13	董事會	<ol style="list-style-type: none"> 1. 通過為因應東莞捷泰電子有限公司(簡稱 JTC)營運資金需求，擬由本公司(捷泰精密工業股份有限公司) 出具 STAND-BY LC 保證函予華南銀行寶安支行擔保 JTC 短期借款案。 2. 通過為因應本公司資金貸與子公司 JTHK、東莞祥群、東莞捷泰電子及蘇州捷泰精密逾期案，分別提出改善營運計劃案。 3. 通過為因應東莞捷泰電子有限公司(簡稱 JTC)營運資金需求案。
103.11.12	董事會	<ol style="list-style-type: none"> 1. 通過「一〇四年度稽核計畫」，案。 2. 通過修訂本公司內部控制制度案。 3. 通過擬結束捷泰美國子公司(JT US, Inc. ; 以下簡稱 JT US)案。 4. 通過擬向中租迪和股份有限公司(以下簡稱中租)申請融資額度新台幣參仟柒佰伍拾萬元案。 5. 通過擬處分蘇州廠生產及辦公設備案。
104.02.25	董事會	<ol style="list-style-type: none"> 1. 通過 2014 年「公司之營運計畫」。 2. 通過本公司召集股東常會之時間、地點及召集方式。
104.03.16	董事會	<ol style="list-style-type: none"> 1. 通過「內部控制制度聲明書」。 2. 承認本公司民國一〇三年度個體財務報告、合併財務報告及營業報告書案。 3. 承認本公司一〇三年度盈虧撥補案。 4. 通過薪資報酬委員建議議案。
104.04.10	董事會	<ol style="list-style-type: none"> 1. 通過聘請新任總經理案。

日期	會議	重大決議事項
		2. 通過解除本公司經理人競業禁止限制案。 3. 通由台北分公司撤銷過案。 4. 通過委任資誠聯合會計師事務所辦理 104 年度財務報表查核簽證案。 5. 通過辦理減資以彌補虧損案。 6. 通過本公司監察人補選案。 7. 通過擬處分轉投資公司「Super Vision Enterprises Limited」及「Jye Tai Precision Industrial Co. Ltd. (HK)」，以及該二公司旗下所轉投資公司。 8. 通過辦理私募普通股及/或私募轉換公司債案。 9. 通過補充 104 年股東常會召集事由案

(十二)最近年度及截至年報刊印日止董事或監察人對董事會通過重要決議有不同意見且有紀錄或書面聲明者，其主要內容：無。

(十三)最近年度及截至年報刊印日止，公司董事長、總經理、會計主管、財務主管及內部稽核主管及研發主管等辭職解任情形之彙總：

職稱	姓名	到任日期	解職日期	辭職原因
稽核主管	紀凱文	2012/11/12	2014/03/07	生涯規劃

四、會計師公費資訊

(一)給付簽證會計師、簽證會計師所屬事務所及其關係企業之非審計公費占審計公費之比例達四分之一以上者：

會計師事務所名稱	會計師姓名		查核期間	備註
資誠聯合會計師事務所	蕭春鴛	葉翠苗	103 全年度	

金額單位：新臺幣千元

金額級距		公費項目	審計公費	非審計公費	合計
1	低於 2,000 千元			450	450
2	2,000 千元 (含) ~4,000 千元				
3	4,000 千元 (含) ~6,000 千元		4,000		4,000
4	6,000 千元 (含) ~8,000 千元				
5	8,000 千元 (含) ~10,000 千元				
6	10,000 千元 (含) 以上				

單位：新臺幣仟元

會計師事務所名稱	會計師姓名	審計公費	非審計公費					會計師查核期間	備註
			制度設計	工商登記	人力資源	其他(註)	小計		
資誠聯合會計師事務所	蕭春鴛	4,000	0	0	0	450	450	103 全年度	1. 移轉訂價報告 450 仟元
	葉翠苗								

註：非審計公費請按服務項目分別列示，若非審計公費之「其他」達非審計公費合計金額 25%者，應於備註欄列示其服務內容。

(二)更換會計師事務所且更換年度所支付之審計公費較更換前一年度之審計公費減少者，應揭露審計公費減少金額、比例及原因：不適用

(三)審計公費較前一年度減少達百分之十五以上者，應揭露審計公費減少金額、比例及原因：不適用。

五、更換會計師資訊

公司如在最近二年度及其期後期間有更換會計師情形者，應揭露下列事項：

(一)關於前任會計師：不適用

(二)關於繼任會計師：不適用

(三)前任會計師之復函：不適用

六、公司之董事長、總經理、負責財務或會計事務之經理人，最近一年內曾任職於簽證會計師所屬事務所或其關係企業者：無。

七、最近年度及截至年報刊印日止，董事、監察人、經理人及持股比例超過百分之十之股東股權移轉及股權質押變動情形。

(一)董事、監察人、經理人及大股東股權變動情形

職稱	姓名	103 年度		104 年 03 月 31 日	
		持有股數增 (減)數	質押股數增 (減)數	持有股數增 (減)數	質押股數增 (減)數
董事長兼 總經理	劉忠義	747,000	0	0	0
董事	羽豐投資(股)公司	0	(3,300,000)	0	0
董事	蔡志谷	1,200,000	0	0	0
獨立董事	陳正雄	0	0	0	0
獨立董事	錢秉才	0	0	0	0
獨立董事	施純事	0	0	0	0
監察人	捷寶投資(股)公司	0	(2,360,000)	0	0
副總經理	翁舜法	0	0	0	0
副總經理	邱信榮	0	0	0	0
特助	李健華	0	0	0	0
經理人	郭美麗	(5,437)	0	0	0

(二)股權移轉資訊：不適用。

(三)股權質押資訊：不適用。

八、持股比例占前十名之股東，其相互間之關係資料。

姓名(註1)	本人持有股份		配偶、未成年子女持有股份		利用他人名義合計持有股份		前十大股東相互間具有關係人或為配偶、二親等以內之親屬關係者，其名稱或姓名及關係。(註3)		備註
	股數	持股比例	股數	持股比例	股數	持股比例	名稱	關係	
宏誠開發營造(股)公司 董事長：劉志彬	6,477,000	6.82%	0	0%	0	0%	捷寶投資(股)公司 彌昇投資(股)公司	與董事長兄弟關係 與董事長兄弟關係	—
蔡志谷	4,300,000	4.53%	0	0%	0	0%	無	無	—
劉忠義	4,183,451	4.40%	437,796	0.46%	0	0%	宏誠開發營造(股)公司 捷寶投資(股)公司 羽豐投資(股)公司 羽豐投資(股)公司 代表人：劉林秀鶴 捷寶投資(股)公司 代表人：劉琪男 捷寶投資(股)公司 代表人：劉志彬	與董事長兄弟關係 公司董事長 公司董事長 配偶關係 與董事長兄弟關係 與董事長兄弟關係	— — — — — — —
郭季金	3,694,253	3.89%	0	0%	0	0%	無	無	—
羽豐投資(股)公司 董事長：劉忠義	3,360,178	3.54%	0	0%	0	0%	捷寶投資(股)公司 羽豐投資(股)公司	董事長同一人 董事長同一人	— —
代表人：劉林秀鶴	4,183,451	4.40%	437,796	0.46%	0	0%	捷寶投資(股)公司 羽豐投資(股)公司 宏誠開發營造(股)公司 羽豐投資(股)公司 代表人：劉林秀鶴 捷寶投資(股)公司 代表人：劉琪男 捷寶投資(股)公司 代表人：劉志彬	公司董事長 公司董事長 與董事長兄弟關係 配偶關係 與董事長兄弟關係 與董事長兄弟關係	— — — — — — —
陳明燮	437,796	0.46%	4,183,451	4.40%	0	0%	捷寶投資(股)公司 羽豐投資(股)公司	與董事長配偶關係 與董事長配偶關係	— —
鄧福鈞	3,000,000	3.16%	0	0%	0	0%	無	無	—
陳昭良	2,800,000	2.95%	0	0%	0	0%	無	無	—
陳昭良	2,627,125	2.77%	0	0%	0	0%	無	無	—
捷寶投資(股)公司 董事長：劉忠義	2,531,611	2.66%	0	0%	0	0%	捷寶投資(股)公司 羽豐投資(股)公司	董事長同一人 董事長同一人	— —
代表人：劉林秀鶴	4,183,451	4.40%	437,796	0.46%	0	0%	羽豐投資(股)公司 彌昇投資(股)公司 羽豐投資(股)公司 代表人：劉林秀鶴 捷寶投資(股)公司 代表人：劉琪男 捷寶投資(股)公司 代表人：劉志彬	公司董事長 公司董事長 配偶關係 與董事長兄弟關係 與董事長兄弟關係	— — — — — —
匯豐託管金英証券(香港)有限公司戶	2,200,000	2.32%	0	0%	0	0%	無	無	—

註1：股東姓名應分別列示(法人股東應將法人股東名稱及代表人分別列示)

註2：持股比例之計算係指以自己名義、配偶、未成年子女或利用他人名義持有股份合計數。

註3：將前揭所列示之股東包括法人及自然人，應依發行人財務報告編製準則規定揭露彼此間之關係。

九、公司、公司之董事、監察人、經理人及公司直接或間接控制之事業對同一轉投資事業之持股數，並合併計算綜合持股比例

綜合持股比例

103年12月31日 單位：股；%

轉投資事業 (註1)	本公司投資		董事、監察人、經理人及直接或間接控制事業之投資		綜合投資	
	股數	持股比例	股數	持股比例	股數	持股比例
JT-BVI	9,487	100%	-	-	9,487	100%
SUPER VISION	3,722,026	100%	-	-	3,722,026	100%
CROWN WORLD	30,544,738	100%	-	-	30,544,738	100%
JT-HK	1,000	100%	-	-	1,000	100%
JT-E	69,248,000	100%	-	-	69,248,000	100%
JT-M	1,500,000	100%	-	-	1,500,000	100%
JTC-M	500,000	100%	-	-	500,000	100%
JT-US	150,000	100%	-	-	150,000	100%
東莞捷泰	註2	100%	-	-	-	100%
蘇州捷泰	註2	100%	-	-	-	100%
東莞祥群	註2	100%	-	-	-	100%
蕪湖捷泰	註2	100%	-	-	-	100%
世暉貿易	註2	100%	-	-	-	100%

註1：係公司採用權益法之投資。

JT-BVI 係 JYE TAI PRECISION INDUSTRIAL (B.V.I.)CO.,LTD.之簡稱

SUPER VISION 係 SUPER VISION ENTERPRISES LIMITED 之簡稱

CROWN WORLD 係 CROWN WORLD INDUSTRIAL LIMITED 之簡稱

JT-HK 係 Jye Tai Precision Industrial Co., Ltd. (HK)之簡稱

JT-E 係捷泰電子有限公司之簡稱

JT-M 係 JYE TAI PRECISION INDUSTRIAL (M)SDN.BHD.之簡稱

JTC-M 係 JYE TAI CORPORATION SDN.BHD.之簡稱

JT-US 係 JT US, INC 之簡稱

東莞捷泰係東莞捷泰電子有限公司之簡稱

蘇州捷泰係蘇州捷泰精密工業有限公司之簡稱

東莞祥群係東莞祥群塑膠有限公司之簡稱

蕪湖捷泰係蕪湖捷泰精密工業有限公司之簡稱

世暉貿易係東莞世暉貿易有限公司之簡稱

註2：東莞捷泰、蘇州捷泰、東莞祥群、蕪湖捷泰、世暉貿易係有限公司故無股數

肆、募資情形

一、資本及股份

(一)股本來源

單位：新台幣仟元/仟股

年月	發行價格(元)	核定股本		實收股本		備註		
		股數	金額	股數	金額	股本來源	以現金以外之財產抵充股款者	其他
62/04	10	20	200	20	200	現金繳入股本	無	
76/06	10	1,500	15,000	1,500	15,000	現金增資14,800	無	生效日期：76.06.30核准字號：建一字第178998號
82/11	10	2,900	29,000	2,900	29,000	現金增資14,000	無	生效日期：82.12.03核准字號：建一字第801263號
85/09	10	7,000	70,000	7,000	70,000	現金增資41,000	無	生效日期：85.09.16核准字號：八五建三甲字第231486號
86/12	10	14,000	140,000	14,000	140,000	現金增資70,000	無	生效日期：87.02.10核准字號：經(87)商字第102240號
87/06	10	36,500	365,000	36,500	365,000	現金增資162,000 盈餘轉增資63,000	無	生效日期：87.07.23核准字號：(87)台財證(一)第59552號
88/07	10	47,450	474,500	47,450	474,500	盈餘轉增資99,645 資本公積轉增資9,855	無	生效日期：88.07.26核准字號：(88)台財證(一)第69701號
89/11	10	57,500	575,000	57,500	575,000	盈餘轉增資94,900 員工紅利轉增資5,600	無	生效日期：89.07.11核准字號：(89)台財證(一)第59924號
90/11	10	96,000	960,000	67,300	673,000	盈餘轉增資92,000 員工紅利轉增資6,000	無	生效日期：90.10.25核准字號：(90)台財證(一)第164957號
91/06	10	96,000	960,000	74,257	742,570	盈餘轉增資60,570 員工紅利轉增資9,000	無	生效日期：91.06.28核准字號：(91)台財證(一)第135532號
92/04	10	96,000	960,000	76,111	761,113	可轉換公司債轉發新股18,543	無	生效日期：91.09.03核准字號：台財證一第0910147184號
92/07	10	115,000	1,150,000	76,313	763,134	可轉換公司債轉發新股2,021	無	生效日期：91.09.03核准字號：台財證一第0910147184號
92/10	10	115,000	1,150,000	78,795	787,956	盈餘轉增資14,719 員工紅利轉增10,000 可轉換公司債轉發新股104	無	生效日期：91.09.03核准字號：台財證一第0910147184號 生效日期：92.08.19核准字號：台財證一第0920137445號
93/01	10	115,000	1,150,000	79,517	795,175	可轉換公司債轉發新股7,219	無	生效日期：91.09.03核准字號：台財證一第0910147184號
93/04	10	115,000	1,150,000	86,336	863,357	可轉換公司債轉發新股68,181	無	生效日期：91.09.03核准字號：台財證一第0910147184號
93/08	10	115,000	1,150,000	89,603	896,030	可轉換公司債轉發新股32,673	無	生效日期：91.09.03核准字號：台財證一第0910147184號
93/10	10	115,000	1,150,000	93,099	930,992	盈餘轉增資24,961 員工紅利轉增10,000	無	生效日期：93.07.13核准字號：金管證一第0930131122號
93/11	10	115,000	1,150,000	104,252	1,042,522	可轉換公司債轉發新股111,530	無	生效日期：91.09.03核准字號：台財證一第0910147184號

年月	發行價格(元)	核定股本		實收股本		備註		
		股數	金額	股數	金額	股本來源	以現金以外之財產抵充股款者	其 他
94/02	10	115,000	1,150,000	101,232	1,012,322	庫藏股減資30,200	無	生效日期：93.12.29核准字號：金管證三第0930159359號
94/05	10	115,000	1,150,000	99,382	993,822	庫藏股減資18,500	無	生效日期：94.03.31核准字號：金管證三第0940111010號
94/07	10	115,000	1,150,000	96,382	963,822	庫藏股減資30,000	無	生效日期：94.06.13核准字號：金管證三第0940123739號
94/09	10	115,000	1,150,000	97,091	970,915	盈餘轉增資4,693 員工紅利轉增資2,400	無	生效日期：94.07.28核准字號：金管證一字第0940130644號
95/02	10	115,000	1,150,000	90,473	904,735	庫藏股減資66,180	無	生效日期：92.03.12核准字號：金管證三第0920108498號 生效日期：94.11.25核准字號：金管證三第0940155163號
95/10	10	115,000	1,150,000	93,223	932,230	盈餘轉增資17,490 員工紅利轉增資10,000	無	生效日期：95.07.18核准字號：金管證一字第0950131154號
96/10	10	115,000	1,150,000	95,317	953,174	盈餘轉增資18,044 員工紅利轉增資2,900	無	生效日期：96.07.30核准字號：金管證一字第0960040012號
96/10	10	115,000	1,150,000	92,317	923,174	庫藏股減資30,000	無	生效日期：93.05.06核准字號：金管證三字第0930116919號
97/10	10	115,000	1,150,000	96,010	960,101	資本公積轉增資36,927	無	生效日期：97.08.05核准字號：金管證一字第0970039473號
99/12	10	115,000	1,150,000	98,381	983,811	盈餘轉增資23,709	無	生效日期：99.11.02核准字號：金管證發字第0990059775號
100/02	10	115,000	1,150,000	96,181	961,811	庫藏股減資22,000	無	生效日期：100.1.10核准字號：金管證交字第1000000870號
100/09	10	115,000	1,150,000	95,009	950,091	庫藏股減資11,720	無	生效日期：97.8.28核准字號：金管證三字第0970043941號

104年03月31日/單位：股

股份種類	核定股本			備註
	流通在外股份	未發行股份	合計	
普通股	95,009,123	19,990,877	115,000,000	

(二)股東結構

104年03月31日

股東結構數	政府機構	金融機構	其他法人	個人	外國機構及外人	合計
人數	0	0	21	4,128	20	4,169
持有股數	0	0	14,084,622	78,430,206	2,494,295	95,009,123
持股比例	0	0	14.82%	82.55%	2.63%	100%

註：第一上市(櫃)公司及興櫃公司應揭露其陸資持股比例；陸資係指大陸地區人民來臺投資許可辦法第3條所規定之大陸地區人民、法人、團體、其他機構或其於第三地區投資之公司。

(三)股權分散情形

104年03月31日 單位：股

持 股 分 級	股 東 人 數	持 有 股 數	持 股 比 例
1 至 999	1,797	276,684	0.29%
1,000 至 5,000	1,277	2,992,675	3.15%
5,001 至 10,000	385	3,100,008	3.26%
10,001 至 15,000	175	2,182,822	2.30%
15,001 至 20,000	116	2,177,759	2.29%
20,001 至 30,000	122	3,085,146	3.25%
30,001 至 40,000	65	2,316,438	2.44%
40,001 至 50,000	40	1,882,950	2.00%
50,001 至 100,000	84	5,940,426	6.25%
100,001 至 200,000	45	6,290,849	6.62%
200,001 至 400,000	30	8,847,282	9.31%
400,001 至 600,000	8	3,709,420	3.90%
600,001 至 800,000	2	1,500,000	1.58%
800,001 至 1,000,000	7	6,639,224	6.99%
1,000,001 以上	16	44,067,440	46.37%
合 計	4,169	95,009,123	100.00%

(四)主要股東名單

104年03月31日

主要股東名稱	持 有 股 數	持 股 比 例
宏誠開發營造(股)公司	6,477,000	6.82%
蔡志谷	4,300,000	4.53%
劉忠義	4,183,451	4.40%
郭季金	3,694,253	3.89%
羽豐投資(股)公司	3,360,178	3.54%
陳明雯	3,000,000	3.16%
鄧福鈞	2,800,000	2.95%
陳昭良	2,627,125	2.77%
捷寶投資(股)公司	2,531,611	2.66%
匯豐託管金英証券(香港)有限公司戶	2,200,000	2.32%

(五)最近二年度每股市價、淨值、盈餘、股利及相關資料

單位：新台幣元/股

項 目		年 度		102年度	103年度	104年第一季 (註9)
每股 市價 (註1)	最高			9.79	13.75	12.55
	最低			4.00	6.15	10.70
	平均			6.60	10.30	11.82
每股 淨值 (註2)	分配前			6.58	5.16	4.80
	分配後			未分配	未分配	未分配
每股 盈餘	加權平均股數			95,009,123	95,009,123	95,009,123
	每股盈餘 (註3)	追溯前		(0.88)	(1.39)	(0.29)
		追溯後		(0.88)	(1.39)	(0.29)
每股 股利	現金股利			—	—	—
	無償 配股	盈餘配股		—	—	—
		資本公積配股		—	—	—
	累積未付股利(註4)			—	—	—
投資 報酬 分析	本益比(註5)			不適用	不適用	不適用
	本利比(註6)			不適用	不適用	不適用
	現金股利殖利率(註7)			不適用	不適用	不適用

註1：列示各年度最高及最低市價，並按各年度成交值與成交量計算各年度平均市價。

註2：請以年底已發行之股數為準並依據次年度股東會決議分配之情形填列。

註3：如有因無償配股等情形而須追溯調整者，應列示調整前及調整後之每股盈餘。

註4：權益證券發行條件如有規定當年度未發放之股利得累積至有盈餘年度發放者，應分別揭露截至當年度止累積未付之股利。

註5：本益比＝當年度每股平均收盤價／每股盈餘。

註6：本利比＝當年度每股平均收盤價／每股現金股利。

註7：現金股利殖利率＝每股現金股利／當年度每股平均收盤價。

註8：每股淨值、每股盈餘應填列截至年報刊印日止最近一季經會計師查核(核閱)之資料；其餘欄位應填列截至年報刊印日止之當年度資料。

註9：104年第一季每股淨值及每股盈餘係公司自結數。

(六)公司股利政策及執行狀況：

1. 股利政策：

本公司盈餘分派，係依據公司法及公司章程規定，於年度決算如有盈餘，應先提繳稅款及彌補以往虧損後並依法提撥法定盈餘公積；另依據證券交易法第四十一條規定之必要而提存之特別盈餘公積外，再就其餘額加上上年度累積未分配盈餘數，為累積可分配盈餘數；前述累積可分配盈餘數依本公司章程規定提撥員工紅利及董事監察人酬勞，其餘額則發放股東紅利。為配合公司永續經營之營運財務規劃，擬定發放股利政策如下：

A. 股利發放之條件及時機

本公司因應未來企業營運成長之股利發放除依據有關法令與公司章程之規定外，每年由董事會考量公司獲利、未來營運需求、財務結構健全及維持每年股利發放水準，並評估無償配股對未來每股盈餘稀釋之影響，以及發放現金股利及無償配股對股東報酬率之影響。股利分派案須經股東會及主管機關核准後方可發放之。

B. 分派股利之現金及股票股利比率

本公司股利政策係考量公司之資金需求及未來營運擴展計畫，並滿足股東對現金流入之需求，本公司股利發放採現金股利及股票股利相互配合方式發放。為兼顧平衡股利及財務規劃，並評估無償配股對未來每股盈餘稀釋之影響，在不過份稀釋每股盈餘下，維持穩定之股利發放，其中現金部份原則上不低於 10%，其餘以股票股利(含資本公積及盈餘配股)發放。

2. 本次股東會擬議股利分配之情形：

截至102年12月31日為累積虧損，故無分配股利。

(七)本次股東會擬議之無償配股對公司營業績效及每股盈餘之影響：

項目		年度	103 年度
期初實收資本額 (仟元)			950,091
本年度配股 配息情形 (註 1)	每股現金股利 (元)		0
	盈餘轉增資每仟股配股數		0
	資本公積轉增資每股配股數		0
營業績效 變化情形	營業利益		(註 2)
	營業利益較去年同期增(減)比率		(註 2)
	稅後純益		(註 2)
	稅後純益較去年同期增(減)比率		(註 2)
	每股盈餘		(註 2)
	每股盈餘較去年同期增(減)比率		(註 2)
	年平均投資報酬率(年平均本益比倒數)		(註 2)
擬制性每 股盈餘及 本益比	若盈餘轉增資全數改配放 現金股利	擬制每股盈餘	(註 2)
		擬制年平均投資報酬率	(註 2)
	若未辦理資本公積轉增資	擬制每股盈餘	(註 2)
		擬制年平均投資報酬率	(註 2)
	若未辦理資本公積且盈餘 轉增資改以現金股利發放	擬制每股盈餘	(註 2)
		擬制年平均投資報酬率	(註 2)

(註1)：尚未經股東常會決議。

(註2)：依「公開發行公司財務預測資訊公開體系實施要點」規定，本公司無須公開104年度財務預測，故無需揭露預估資訊。

(八)員工分紅及董事、監察人酬勞：

(1)公司章程所載員工分紅及董事、監察人酬勞之成數及範圍：

本公司年度決算如盈餘，除依法提繳應納稅款，並彌補以往虧損外，應先提列10%為法定盈餘公積(除法定盈餘公積已達本公司實收資本額時，不在此限)，特別盈餘公積後，就其餘額提撥1%至3%董事、監察人酬勞，2%以上為員工紅利。

(2)本期估列員工紅利及董事、監察人酬勞金額之估列基礎、配發股票紅利之股數計算基礎及實際配發金額若與估列數有差異時之會計處理：

102年度結算係為虧損，故未估列員工紅利及董監酬勞。

(3)董事會通過之擬議配發員工分紅等資訊：

102 年度結算係為虧損，故未估列員工紅利及董監酬勞。

(4)前一年度員工分紅及董事、監察人酬勞之實際配發情形（包括配發股數、金額及股價）、其與認列員工分紅及董事、監察人酬勞有差異者並應敘明差異數、原因及處理情形：

101年度因經營虧損，故未估列員工紅利及董監酬勞。

(九)公司買回本公司股份情形

104 年 4 月 30 日

買回期次	第 1 次 (期)	第 2 次 (期)	第 3 次 (期)	第 4 次 (期)
買回目的	轉讓股份予員工	轉讓股份予員工	註銷股本	註銷股本
買回期間	91/12/27~ 92/02/26	93/03/26~ 93/04/25	93/11/30~ 94/01/29	94/01/26~ 94/03/25
買回區間價格	20 元~26 元	16 元~30 元	9 元~15 元	9 元~15 元
已買回股份種類及數量	普通股 2,518,000 股	普通股 3,000,000 股	普通股 3,020,000 股	普通股 1,850,000 股
已買回股份金額	56,535 仟元	71,157 仟元	33,074 仟元	20,280 仟元
已辦理銷除及轉讓之股份數量	2,518,000 股	3,000,000 股	3,020,000 股	1,850,000 股
累積持有本公司股份數量	0 股	0 股	0 股	0 股
累積持有本公司股份數量占已發行股份總數比率 (%)	0%	0%	0%	0%
買回期次	第 5 次 (期)	第 6 次 (期)	第 7 次 (期)	第 8 次 (期)
買回目的	註銷股本	註銷股本	轉讓股份予員工	註銷股本
買回期間	94/04/04~ 94/06/02	94/09/20~ 94/11/19	97/07/21~ 97/08/15	99/11/04~ 99/12/31
買回區間價格	10 元~16 元	11 元~18 元	15 元~28 元	6 元~10 元
已買回股份種類及數量	普通股 3,000,000 股	普通股 4,100,000 股	普通股 1,172,000 股	普通股 2,200,000 股
已買回股份金額	30,972 仟元	58,366 仟元	22,521 仟元	19,164 仟元
已辦理銷除及轉讓之股份數量	3,000,000 股	4,100,000 股	1,172,000 股	2,200,000 股
累積持有本公司股份數量	0 股	0 股	0 股	0 股
累積持有本公司股份數量占已發行股份總數比率 (%)	0%	0%	0%	0%

二、公司債辦理情形：

本公司於民國 91 年 10 月 2 日募集發行 5 年期國內第一次無擔保轉換公司債，截至民國 93 年 12 月 31 日止，已全數轉換及贖回。

三、特別股發行情形：無

四、海外存託憑證發行情形：無。

五、員工認股權證辦理及限制員工權利新股

(一)員工認股權證辦理情形應記載下列事項：

A、公司尚未屆期之員工認股權證應揭露截至年報刊印日辦理情形及對股東權益之影響：無。

B、累積至年報刊印日止取得員工認股權憑證之經理人及取得認股權憑證可認股數前十大員工之姓名、取得及認購情形：第一次 員工認股權憑證:無。

(二)限制員工權利新股辦理情形應記載下列事項：

A、凡尚未全數達既得條件之限制員工權利新股應揭露截至年報刊印日止辦理情形及對股東權益之影響：無。

B、累積至年報刊印日止取得限制員工權利新股之經理人及取得股數前十大之員工姓名及取得情形：無。

六、併購或受讓他公司股份發行新股辦理情形：無。

七、資金運用計畫執行情形：無。

伍、營運概況

一、業務內容

(一)業務範圍

1、所營業務之主要內容

各類音響、影像、多媒體影音系統、電腦、通信及資訊家電、資訊科技、電訊用之連接器，無線遙控器及連結線，光跳接線之製造、加工及銷售。

2、營業比重

本公司103年度主要產品之營業比重如下：

單位：新台幣仟元

營業項目	營業收入淨額	營業比重(%)
連接器	264,810	66.70
遙控器	99,883	25.16
連接線	19,090	4.81
銅線	142	0.03
其他	13,087	3.30
合計	397,012	100.00

3、公司目前之商品項目：連接器及遙控器。

4、計劃開發之新商品

- | | |
|--------------------------|--------------------------|
| (1) 投影機用2.4GHz遙控器 | (2) 預設型附學習鍵遙控器 |
| (3) IR+BT遙控器 | (4) HDMI 2.0切換器附遙控 |
| (5) 聲控手機、平板電腦自拍器 | (6) 50Mbps TOSLINK 光纖傳輸器 |
| (7) 50Mbps TOSLINK 光纖接收器 | |

(二)產業概況：

1. 連接器市場規模及趨勢分析

這幾年因輕薄化趨勢，NB連接器用量已明顯縮減，且光碟機、記憶卡、硬碟、電話線甚至網路線的連接裝置都被簡化，內部連接器的MXM、DDR及Socket長期產值也將受阻。NB輕薄化趨勢將使整體連接器用量較目前的常規NB大減四至五成，雲端世代下用戶端簡化的趨勢不變，傳統以Client端為主的連接器廠，勢必得隨之轉型。雖然雲端時代用戶端連接器雖可能隨外接裝置縮減、用量減少，但也開拓遠端設備新的商機，加速產業的世代升級。

全球連接器產品應用領域包含汽車、電腦週邊、通訊數據及工業等，其中以汽車及電腦週邊之連接器合計佔市場比重50%，為主要應用市場。

IDC預估2014年連接器持續微幅成長4.1%。其中以車用電子電腦與週邊應用及電訊通信用三大類佔全球連接器比重最高，分別有23%、22%、19%。從2012年開始電腦與其週邊由PCB板類轉向輕薄發展且應用逐漸集中在Ultrabook、平板電腦、智慧型手機等消費產品，而工業醫療及綠能應用在雲端及智慧聯網趨勢下，連接器成穩定成長。未來連接器、連接線產業發展重點將重於精細化(體積更小、腳位數更多、更細)及耐受性(產品持久性及穩定性提昇)兩方向發展。

由於目前傳統NoteBook PC/Desktop PC資通訊產品市況不如預期，因此要透過如各個硬體廠之新處理器平台推出之際，能在產品規劃階段即參與內部連接器架構設計，藉此協同設計的方式，以新料號報價方式來提升新產品的接單能力。產品協同設計與零件漲價空間外，也可思考與客戶訂定中長期合約價方式，透過優先供料條件換取一定期間的固定報價和量的穩定。

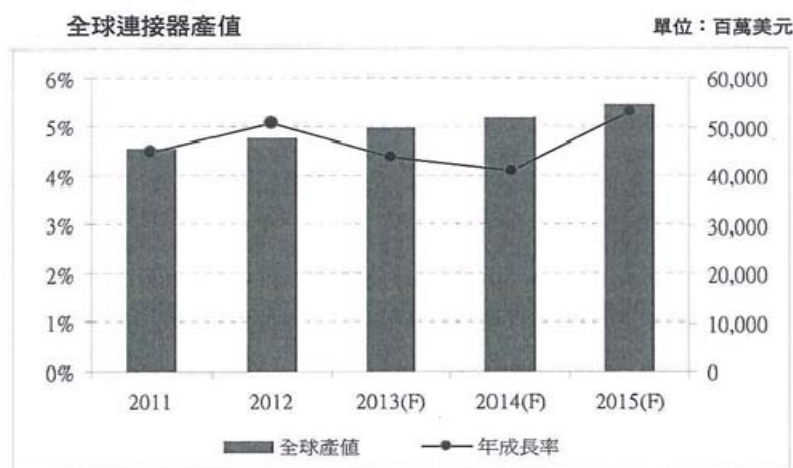

資料來源：IDC，玉山投顧整理(2013/06)

其次在產品組合調整上；則可思考擴大銅合金材料比重較少的產品線比重，如FFC軟排線產品近來隨著LED TV滲透率的大幅提升，加上銅材料比重較少而得以維持相對穩定的成長與獲利能力，值得成本壓力沉重的廠商增加佈局以進行避險。

在應用層面部份；除LED TV等處於市場成長期的消費電子應用外，也可考量擴大布局太陽能、醫療、光通訊及車用警示安全相關系統等高附加價值應用，由於此類市場背後隱含各國政府的政策法規扶植力量；及早切入除可快速擺脫傳統資通訊應用惡性殺價泥沼外，也可藉此厚植下階段節能環保、生物醫材等產業升級轉型應用之技術能量，以便提升相關新興應用市場成形後的產業競爭力。

綜上所述，可以得知原物料價格的上漲和技術不斷的進步，已開始牽動IT產業上下游業者的價格談判與角力，對於多屬中小型規模的上游連接器業者而言，廠商更應展現靈活彈性的策略，視自身所擁有之比較利益，交互運用新產品設計導入階段彈性接單、擴大高價材料比重較低之產品線佈局、切入政府政策扶植之新興應用…等因應策略，在諸多行動方案多管齊下之下，方可在龐大的營運成本壓力中，開創出另一片得以維持穩定獲利的競爭空間。

2. 遙控器市場規模及趨勢分析

遙控器主要應用在電視機、錄像機、衛星接收器、機頂盒，VCD/DVD、LD/CD及組合音響，冷氣機等家用電器設備和DSC、車用影音等，其中以TV及STB為主要大宗市場。近年並已擴大至日常生活中其他產品的應用，如掃地機器人、微波爐、窗簾及浴室設備等有關於生活自動化之產品。

近年配合智慧電視的出貨，遙控器也有更高級的開發，兼具如電腦滑鼠般的功能，而控制的方式也由傳統的紅外線發展到藍芽(Blue Tooth)或語音控制，未來的遙控器應用範圍更廣，出貨量也將維持高成長。因此遙控器市場預估則參考此兩種產業資訊為主：

網際網路服務已成為平面電視的新賣點，市場研究機構DisplaySearch預估，2011年聯網電視(Connected TV)出貨量約達六千萬台，占整體平面電視出貨量的比重可突破25%，至2015年底，占比更將逼近50%，屆時全球聯網電視的累計出貨量可高達五億台規模。

電視面板廠商2015年的出貨目標為2億5,700萬片，僅比2014年的2億4,900萬片增長3% Y/Y。但另一方面，2015年大尺寸面板出貨量將大幅增長。

根據IHS Technology預測，全球機上盒(STB)在經過3年的平淡發展後，可能出現連續三年的下滑趨勢。此外，隨著STB的功能被重新定位為多媒體家庭閘道器(MHG)，可望進一步促進 STB 市場的快速成長。

2013年全球數位機上盒出貨營收總計為203億美元，較2012年的196億美元成長3%。這一營收還將在未來兩年內創下新高記錄，預計在2015年時可達228億美元的高峰。在此之前，從2010年到2012年間的營收僅維持在195億美元範圍。

機上盒在2013年成為付費電視營運商的重要策略越來越多的STB被改造成為多媒體家庭閘道器，結合付費電視服務、網際網路接取、住宅閘道器服務、Wi-Fi以及其他先進的功能等支援。看好STB長期發展的看法是，由於STB可支援採用 HEVC 的超高解析度(UHD)視訊畫質，因而在未來的發展更加重要。付費電視營運商將在2018年以前採購1,300萬台UHD STB。

全球機頂盒出貨量

在消費者觀賞電視習慣的改變及電視節目透過網際網路傳送越來越普遍下，STB出貨在今後數年將持續成長，同時也營造電信公司進入數位家庭市場的新平台。

(三)技術及研發概況：

1、最近年度及截至年報刊印日止投入之研發費用

單位：新台幣仟元

項目 \ 年度	103 年度 (註 1)	104 年度截至 3 月 31 日止 (註 2)
研究發展費用	6,608	2,530
營業收入淨額	397,012	68,727
佔營收淨額比例(%)	1.66	3.68

(註1)資料來源：經會計師查核簽證之財務報告

(註2)資料來源：自結合併財務報告

2、開發成功之技術或產品

- | | |
|--------------------------|--------------------------|
| (1)IR 介面相容式之 RF 遙控器 | (2)垂直型數位音源光纖連接器 |
| (3)美系 NB 用 DC 電源連接器 | (4)小型沉板式 DC 電源連接器 |
| (5)開關式 DC 電源連接器 | (6)節能型單電池遙控器 |
| (7)車用音響耐高溫遙控器 | (8)預設型附萬用鍵遙控器 |
| (9)燈用 IR 遙控器 | (10)無線影音分享器 |
| (11)光源探測棒 | (12)25Mbps TOSLINK 光纖傳輸器 |
| (13)25Mbps TOSLINK 光纖接收器 | (14)名片型簡報器 |
| (15)燈用遙控器 with NFC | (16)燈用RF遙控器 |

(四)長短期業務發展計劃

1. 短期計劃

集中資源於公司具核心競爭力產品，避開價格惡性競爭，深耕現有歐美及日系客戶，並爭取大型新客戶。組織上成立專案制度針對不同客戶擬出不同策略，搭配客戶個別需求，爭取早期開發機會，同時進行優化及深化。產品設計上力求標準化減少零件種類，有助於降低成本及縮短交期。

在短期工廠改革上針對現有捷泰產品集中同款產品量化生產，避開單獨少量生產，提高生產效能，制定 MOQ 最少訂購量，達工廠良好運作模式，減少不必要浪費，創造工廠小而美小而精，創造公司高效能獲得利潤。

捷泰要與供應商形成策略夥伴關係，以促降低成本使產品價格更具競爭力之外，要特別要求工廠交期準確，以高品質及優良服務讓客戶對捷泰有信心，更甚超越競爭者其客戶滿意度，創造自身競爭力來排除競爭對手，建立和客戶長期夥伴關係，永續經營，創造公司業績。

2. 長期計劃

針對現有捷泰產品做一系統化銷售模式以及開發具競爭力商品，確實規畫未來之主要市場需求，如：USB3.1、藍芽遙控器及聲控遙控器等，在現有核心產品外開發新產品，甚至跨領域商機的探索，我們仍需審慎評估、積極投入並掌握機會。

二、市場及產銷概況

(一) 市場分析

1、主要產品之銷售地區：

單位：新台幣仟元

主要銷售地區	103 年 度	
	營業額	百分比
港澳及大陸地區	120,790	30.42
其 他	157,520	39.68
外 銷 小 計	278,310	70.10
內 銷	118,702	29.90
合 計	397,012	100.00

2、主要應用市場分析

根據工研院研究分析，近年影響資訊產業的十大議題，包括在零組件層次有3D IC整合應用、四核心應用、In Cell touch、高速I/O及無線充電，在終端產品有UHC / OLED電視、企業與服務應用平板、TD-LTE手機、平價高規智慧手機及軟性AMOLED應用等，本公司除密切注意各項新產品的發展尋求商機外，並對各項傳統產品持續關注。

(1) PC產業

桌上型電腦(Desk-PC)、筆記型電腦(Notebook PC)及行動電腦(Ultra mobile PC)，因手機和平板電腦之衝擊成長速度趨緩，2012、2013年甚至有衰退，幸2014年已恢復緩步成長，主要是商用市場之需求維持穩定。

(2) 平板電腦

平板電腦的推出由於易於攜帶之方便性且功能越來越強大，使其大受歡迎，2011年由7千7百萬台大幅成長89%，2012年有1億4千5百萬台，2014仍有22%之高成長，有2.78億台之出貨，2016年則將超越PC出貨，2016年PC出貨預估3.55億台，但因機能及耗電量之限制成長將趨緩。

(3) 智慧型手機

智慧型手機的崛起，因為越來越方便，出貨逐年成長，2011年一般手機出貨13億隻，智慧型手機4.75億支，到2014年則剛好相反，智慧型手機有12.69億支，一般手機則剩6.36億支，2014預估有5.2%之成長。由於目前尺寸已達極限(5.5吋)及耗電量之限制未來智慧型手機之成長將視4G或5G的開台或第三世界之需求而成長。

(4) 電視

智慧電視 (Smart TV) 加上大尺寸電視，2013年液晶電視市況較2012年出現成長，全球液晶電視出貨從2012年的2.06億台擴增至2013年的2.20億台，成長幅度為7%，在液晶電視市場中，智慧電視的銷售量持續增加，根據NPD Display Search最新智慧電視出貨量及預測季度報告顯示，智慧電視全球出貨量預計將成長15%，但價格會持續下跌，對日系成品不利。

(5) STB

機上盒(STB)有電纜、衛星、網路電視、地面電波的4個STB市場，面臨智慧電視的挑戰，全球機上盒(STB)的出貨量應該持平，但數位STB產品的需求持續增加，MRG預測數位STB出貨數的年度成長率將達到15%以上，出貨達到2億5,000萬台，STB全球營收的排名依序為Pace、Motorola (Arris)、Skyworth Digital、Cisco、Jinzhou，總體全部機上盒(STB)全球營收最大的為Pace，其次為Motorola(Arris)、Technicolor、Cisco、Echostar，我們持續和這些公司保持優良關係，在零件供應上全力爭取。

(6) 連接器新市場探索

高頻通訊連接器

1. RF 連接器比重走高。
2. 高頻I/O持續發展。
3. USB 3.1 推出將逐漸普及，預計在2017年達到高峰。
4. Apple的USB 連接標準 因Apple產品的出貨多也更普及。

在技術面：

傳輸速度將由4.8Gbps提升到9.6Gbps，電流則可望由500mA提高至1000mA(2017~2023年)，插拔次數規畫由2500次提昇到5000次(表二)。

表二 USB 規格技術藍圖

ü 應用	產品參數	指標	2009	2013	2017	2023
PC、NB、PC週邊、消費電子、其他嵌入式應用	連接器/線	高頻I/O種類	USB2.0	USB3.0/光纖版	USB4.0/光纖版	USB5.0/光纖版
	傳輸率	Gbps	0.48	4.8	9.6	12.8
	Pin腳數	腳位數	4~6	4~6	4~8	5~12
	間距	mm	0.65~2.0	0.65~2.0	0.65~2.0	0.65~2.0
	電壓	V	5	5	5	5
	電流	mA	500	900	1000	1000
	Cable長度	M	5	5/100	5/100	5/100

資料來源：iNEMI Technology Roadmap, 2013；工研院 IEK 整理，2013/11

HDMI 是目前平面電視之主流影音傳輸介面，傳輸速率將由8.16Gbps提高到12Gbps與2023年的20Gbps，將接續扮演家庭影音娛樂系統元件傳輸介面(表三)。

表三 HDMI 規格技術藍圖

HDMI應用	產品參數	指標	2009	2013	2017	2023
PC、NB、PC週邊、消費電子、其他嵌入式應用	連接器/線	連接器種類	A,B,C	A,B,C,D	A,B,C,D	A,B,C,D
	傳輸率	Gbps	3.96~8.16	8.16	8.16~12	12~20
	Pin腳數	腳位數	19	19~29	19~29	19~29
	解析度	Pixels	2560x1600	4096x2160	4096x2160	6000x4000
	電壓	V	40ac	40ac	40ac	40ac
	電流	A	0.5	0.5	1.0	1.0
	版本	規格世代	1.0~1.3	1.3~1.4	1.3~1.5	1.4~1.6

資料來源：iNEMI Technology Roadmap, 2013；工研院 IEK 整理，2013/11

(二)主要產品之重要用途及產製過程

1、主要產品之用途

產品	用途
連 接 器	裝在音響、電視、電腦、通訊器材之內以利連接外面其他產品產生各種功能。
遙 控 器	以發射紅外線來驅動各類電子產品之各種功能。
連 接 線	傳輸訊號、聲音、影像至各類電子、資訊產品，以發揮各產品功效。

2、主要產品之產程流程如下：

連接器、連接線與遙控器之產製過程：

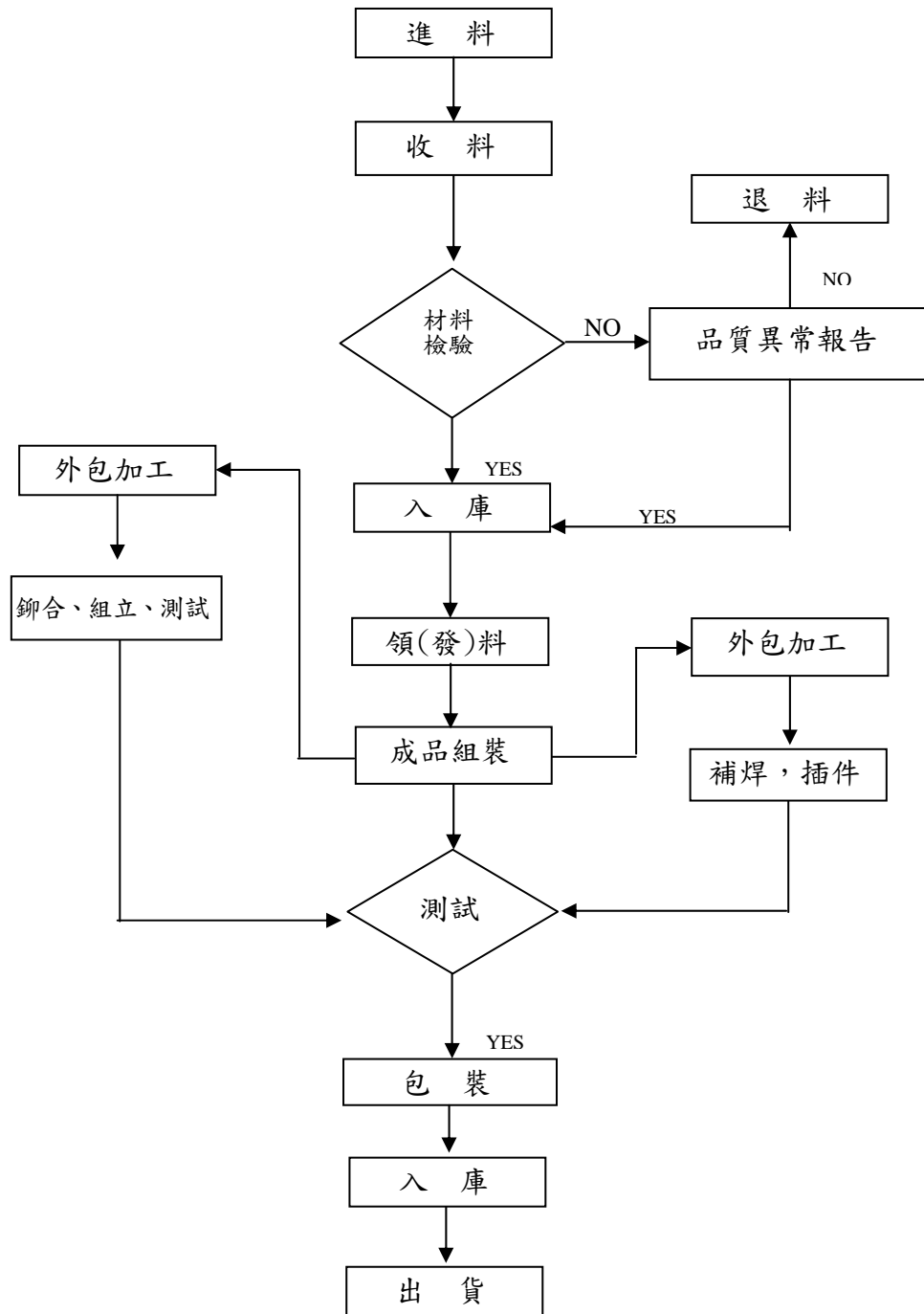

(三)主要原料之供應狀況

主要原料	國內外供應廠商名稱	供應情形
IC	億光	良好
五金零件	祥宇	良好

(四)最近兩年度任一年度中進(銷)貨總額百分之十以上之客戶名稱及其進(銷)貨金額與比例，並說明其增減變動原因

1. 最近二年度中任一年度銷貨總額百分之十以上之客戶資料：

單位：新台幣仟元

項目	102年度				103年度				截至104年度第一季止			
	名稱	金額	占全年度銷貨淨額比率〔%〕	與發行人之關係	名稱	金額	占全年度銷貨淨額比率〔%〕	與發行人之關係	名稱	金額	占104年度第一季止銷貨淨額比率〔%〕	與發行人之關係
1	無	無	無	無	A公司	58,668	15	無	A公司	17,627	26	無
2	-	-	-	-	B公司	52,901	13	無	-	-	-	-

註：列明最近二年度銷貨總額百分之十以上之客戶名稱及其銷貨金額與比例，但因契約約定不得揭露客戶名稱或交易對象為個人且非關係人者，得以代號為之。

增減變動原因：

因102年主要銅線及連接線占營收比率達33%，103年降至4.8%，致A及B公司在102年雖為前十大客戶但營收占比皆未達10%。

2. 最近二年度中任一年度進貨總額百分之十以上之廠商資料

單位：新台幣仟元

項目	102年度				103年度				截至104年度第一季止			
	名稱	金額	占全年度進貨淨額比率〔%〕	與發行人之關係	名稱	金額	占全年度進貨淨額比率〔%〕	與發行人之關係	名稱	金額	占104年度第一季止進貨淨額比率〔%〕	與發行人之關係
1	A公司	58,607	17	無	C公司	18,585	13	無	C公司	4,777	14	無
2	B公司	42,310	12	無	D公司	15,270	11	無	D公司	3,272	10	無
3	-	-	-	-	-	-	-	-	E公司	3,263	10	無

註：列明最近二年度進貨總額百分之十以上之供應商名稱及其進貨金額與比例，但因契約約定不得揭露供應商名稱或交易對象為個人且非關係人者，得以代號為之。

增減變動原因：

102年之A及B公司皆是裸銅線及鍍錫銅線的主要供應商，由於103年前項相關營收大幅下降，致103年度退出前十大供應商。

(五)最近二年度生產量值

單位：仟PCS/仟元

生產量值 / 年度	103年度			102年度		
	產能	產量	產值	產能	產量	產值
主要商品						
插座	192,600	19,774	47,407	192,600	60,726	196,040
銅線(註1)	-	-	-	40,000	3,786	120,910
遙控器	8,880	3,026	71,803	8,880	4,131	109,497
CABLE	14,000	335	2,578	14,000	9,783	105,479
其他(註2)	-	69	1,345	-	6,625	14,351
合計	215,480	23,204	123,133	255,480	85,051	546,277

註1：銅線之銷售量是以噸計

註2：其他產品部份為委外或外調商品

(六)最近二年度銷售量值

單位：仟PCS/仟元

銷售量值	103年度		102年度	
	銷 售 量	銷 售 值	銷 售 量	銷 售 值
主要商品				
插座	63,736	264,810	95,424	271,498
銅線(註)	-	-	3,510	140,611
遙控器	3,393	99,883	4,845	122,966
CABLE	961	19,090	6,077	65,708
其他	46,662	13,229	51,212	19,534
合計	114,752	397,012	161,068	620,317

註：銅線之銷售量是以噸計

三、最近二年度及截至年報刊印日止從業員工人數、平均服務年資、平均年齡及學歷分布比率：

年 度		102年度	103年度	104年03月31日
員工人數	職 員	223	160	153
	作 業 員	385	303	237
	合 計	608	463	390
平 均	年 歲	34	37	36
平 均	服 務 年 資	7	8	6
學 歷 分 佈 比 率	博 士	0	0	0
	碩 士	7	6	5
	大 專	79	61	62
	高 中	88	64	67
	高 中 以 下	434	332	256

四、環保支出資訊：

本公司103年度及截至公開說明書刊印日止，並無因環境污染而遭受重大損失或賠償之情事；另本公司目前主要產品之生產製造過程並未造成環境污染，除廢棄物清理等正常環保支出外，預計未來二年度無重大環保資本支出。

五、勞資關係：

(一)列示公司各項員工福利措施、進修、訓練、退休制度與其實施情形，以及勞資間之協議與各項員工權益維護措施情形。

1、員工福利措施：

本公司員工福利措施包括有勞工保險、全民健康保險、員工定期健康檢查、員工紅利及年終獎金；成立職工福利委員會每月提撥百分之零點零五做為職工福利委員基金，其福利範圍包括：不定期辦理自強活動、三節津貼、各種補助津貼。

2、員工進修及訓練：

- (1). 本公司員工於報到後即進行新進人員訓練項目，選定訓練輔導員，指導其實際作業，讓新人在短時間內熟悉工作內容及專業知識。並於新進人員試用期滿時進行考核表。
- (2). 為配合公司長期發展並提高員工素質，公司規劃一般訓練及專業訓練，並請公司內部人員作專業技能之分享課程。藉由人才培訓，使每位員工都能發揮最大潛能。
一般訓練：消防安全訓練、勞工安全教育訓練。
專業訓練：依各部門專業課程及工作上所需之事培訓。(如稽核訓練、會計訓練、專業技術訓練、法規人員、環境稽核人員、品質稽核人員等)
- (3). 103 年度本公司舉辦各項內、外部訓練共 28 次，實際參與訓練員工平均每位受訓達 3 次。

3、退休制度：

本公司依勞動基準法規定，按月依薪資總額2%提撥勞工退休準備金，專戶儲存於中央信託局，適用於民國94年7月1日實施「勞工退休金條例」前所有正式員工之服務年資，以及於實施「勞工退休金條例」後選擇繼續適用勞動基準法員工之後續服務年資。自民國94年7月1日起，本公司就員工選擇適用「勞工退休金條例」所定之勞工退休金制度部份，每月按薪資之6%提繳勞工退休金至勞保局員工個人之帳戶。

4、員工行為或倫理守則之有無：

訂定員工工作規則及管理規章，讓員工行為或倫理守則可供遵循。

5、工作環境與員工人身安全的保護措施：

本公司派外為員工投保職業災害保險；並訂定防治性騷擾之相關申訴及懲戒辦法，為員工營造免於被歧視及被騷擾的工作環境與文化。

- (二)列明最近年度及截至年報刊印日止，因勞資糾紛所遭受之損失，並揭露目前及未來可能發生之估計金額與因應措施，如無法合理估計者，應說明其無法合理估計之事實：本公司勞資關係和諧，並無發生因勞資糾紛而導致損失之情形。

六、重要契約：無

陸、財務概況

一、最近五年度簡明資產負債表及損益表

(一)簡明合併資產負債表－IFRS

單位：新台幣仟元

項 目	年 度	最近三年度財務資料 (註1)			當年度截至 104年03月31日 財務資料(註2)
		101年	102年	103年	
流動資產		539,296	435,315	342,227	309,487
不動產、廠房及設備		295,572	278,531	231,967	145,853
無形資產		1,236	1,113	861	779
其他資產		56,700	33,862	33,963	32,862
資產總額		947,849	808,263	670,663	623,676
流動負債	分配前	221,658	161,149	158,602	153,869
	分配後	221,658	161,149	158,602	153,869
非流動負債		21,164	21,897	21,360	13,301
負債總額	分配前	242,822	183,046	179,962	167,170
	分配後	242,822	183,046	179,962	167,170
歸屬於母公司業主之 權益		705,027	625,217	490,701	456,506
股本		950,091	950,091	950,091	950,091
資本公積		9,526	0	0	0
保留盈餘	分配前	(249,805)	(322,364)	(453,267)	(480,775)
	分配後	(249,805)	(322,364)	(453,267)	(480,775)
其他權益		(4,785)	(2,510)	(6,123)	(12,810)
庫藏股票		-	-	-	-
非控制權益		-	-	-	-
權益總額	分配前	705,027	625,217	490,701	456,506
	分配後	705,027	625,217	尚未分配	尚未分配

(註1)資料來源：經會計師查核簽證之財務報告

(註2)資料來源：公司自結數

(二)簡明合併資產負債表－中華民國一般公認會計準則

單位：新台幣仟元

項 目	年 度	最近五年度財務資料(註)				
		99年	100年	101年	102年	103年
流動資產		870,725	661,698	539,296		
基金及投資		0	0	0		
固定資產		370,613	326,024	298,131		
無形資產		26,980	21,238	20,910		
其他資產		32,762	88,834	84,989		
資產總額		1,301,080	1,097,794	943,326		
流動負債	分配前	253,908	192,634	218,467		
	分配後	253,908	192,634	218,467		
長期負債		0	0	0		
其他負債		36,900	36,313	36,428		
負債總額	分配前	290,808	228,947	254,895		
	分配後	290,808	228,947	254,895		
股本		983,812	950,091	950,091		
資本公積		20,464	9,526	9,526		
保留盈餘	分配前	(10,364)	(157,425)	(336,439)		
	分配後	(10,364)	(157,425)	(336,439)		
金融商品未實現損益		2,501	(3,707)	349		
累積換算調整數		55,544	70,362	64,904		
未認列為退休金成本之淨損失		—	—	—		
股東權益總額	分配前	1,010,272	868,847	688,431		
	分配後	1,010,272	868,847	688,431		

(註)資料來源：經會計師查核簽證之財務報告

(三)簡明合併綜合損益表-IFRS：

單位：新台幣仟元

項 目	年 度	最近三年度財務資料(註1)			當年度截至 104年03月31日 財務資料(註2)
		101年	102年	103年	
營業收入		892,524	620,317	397,012	68,727
營業毛利		37,438	44,912	59,120	9,291
營業損益		(175,536)	(124,989)	(155,788)	(30,701)
營業外收入及支出		(2,055)	47,559	24,727	3,205
稅前淨利		(177,591)	(77,430)	(131,061)	(27,496)
繼續營業單位 本期淨利		(177,535)	(83,255)	(131,771)	(27,508)
停業單位損失		-	-	-	-
本期淨利(損)		(177,535)	(83,255)	(131,771)	(27,508)
本期其他綜合損益 (稅後淨額)		(5,078)	3,445	(2,745)	(6,687)
本期綜合損益總額		(182,613)	(79,810)	(134,516)	(34,195)
淨利歸屬於 母公司業主		(177,535)	(83,255)	(131,771)	(27,508)
淨利歸屬於非控制權益		-	-	-	-
綜合損益總額歸屬於 母公司業主		(182,613)	(79,810)	(134,516)	(34,195)
綜合損益總額歸屬於非控制 權益		-	-	-	-
每股盈餘		(1.87)	(0.88)	(1.39)	(0.29)

(註1)資料來源：經會計師查核簽證之財務報告

(註2)資料來源：公司自結數

(四)簡明合併損益表-中華民國一般公認會計準則：

單位：新台幣仟元

項 目	年 度	最近五年度財務資料(註1)				
		99年度	100年度	101年度	102年度	103年度
營業收入		1,121,808	831,331	892,524		
營業毛利		158,012	60,316	37,438		
營業損益		(58,173)	(137,073)	(173,614)		
營業外收入及利益		32,760	40,548	16,815		
營業外費用及損失		(51,589)	(51,103)	(22,271)		
繼續營業部門稅前損益		(77,002)	(147,628)	(179,070)		
繼續營業部門損益		(126,685)	(150,035)	(179,014)		
停業部門損益		-	-	-		
非常損益		-	-	-		
會計原則變動之累積影響數		-	-	-		
本期損益		(126,685)	(150,035)	(179,014)		
每股盈餘		(1.31)	(1.58)	(1.88)		

(註1)資料來源：經會計師查核簽證之財務報告

(五)簡明個體資產負債表 - IFRS

單位：新台幣仟元

年 度 項 目	最近三年度財務資料 (註1)			當年度截至 104年03月31日 財務資料(註2)	
	101年	102年	103年		
流 動 資 產	465,529	416,556	373,411	無 相 關 資 訊	
採用權益法之投資	210,872	133,105	42,226		
不動產、廠房及設備	114,340	105,942	102,093		
無 形 資 產	1,236	938	747		
其 他 資 產	11,898	9,379	8,921		
資 產 總 額	803,875	665,920	527,398		
流動負債	分配前	84,899	27,499		24,121
	分配後	84,899	27,499		24,121
非 流 動 負 債	13,949	13,204	12,576		
負債總額	分配前	98,848	40,703		36,697
	分配後	98,848	40,703		36,697
歸屬於母公司業主之 權 益	705,027	625,217	490,701		
股 本	950,091	950,091	950,091		
資 本 公 積	9,526	-	-		
保留 盈餘	分配前	(249,805)	(322,364)		(453,267)
	分配後	(249,805)	(322,364)		(453,267)
其 他 權 益	(4,785)	(2,510)	(6,123)		
庫 藏 股 票	-	-	-		
非 控 制 權 益	-	-	-		
權 益 總 額	分配前	705,027	625,217		490,701
	分配後	705,027	625,217		尚未分配

(註1)資料來源：經會計師查核簽證之財務報告。

(註2)未出具104年第一季個體財務報告。

(六)簡明個體資產負債表 - 中華民國一般公認會計準則

單位：新台幣仟元

項 目	年 度	最近五年度財務資料(註)				
		99年	100年	101年	102年	103年
流動資產		663,334	540,338	465,529		
基金及投資		305,555	295,284	212,960		
固定資產		125,194	119,792	115,367		
無形資產		443	611	1,236		
其他資產		6,023	6,009	10,871		
資產總額		1,100,549	962,034	805,963		
流動負債	分配前	55,852	58,620	83,169		
	分配後	55,852	58,620	83,169		
長期負債		—	—	—		
其他負債		34,425	34,567	34,363		
負債總額	分配前	90,277	93,187	117,532		
	分配後	90,277	93,187	117,532		
股本		983,812	950,091	950,091		
資本公積		20,464	9,526	9,526		
保留盈餘	分配前	(10,364)	(157,425)	(336,439)		
	分配後	(10,364)	(157,425)	(336,439)		
金融商品未實現損益		2,501	(3,707)	349		
累積換算調整數		55,544	70,362	64,904		
未認列為退休金成本之淨損失		—	—	—		
股東權益總額	分配前	1,010,272	868,847	688,431		
	分配後	1,010,272	868,847	688,431		

(註)資料來源：經會計師查核簽證之財務報告

(七)簡明個體綜合損益表 -IFRS

單位：新台幣仟元

年度 項 目	最近三年度財務資料(註1)			當年度截至 104年03月31日 財務資料(註2)
	101年	102年	103年	
營業收入	413,188	312,929	243,021	無 相 關 資 訊
營業毛利	50,219	42,782	54,908	
營業損益	(54,949)	(40,041)	(79,278)	
營業外收入及支出	(121,791)	(43,214)	(52,482)	
稅前淨利	(176,740)	(83,255)	(131,760)	
繼續營業單位 本期淨利	(177,535)	(83,255)	(131,771)	
停業單位損失	-	-	-	
本期淨利(損)	(177,535)	(83,255)	(131,771)	
本期其他綜合損益 (稅後淨額)	(5,078)	3,445	(2,745)	
本期綜合損益總額	(182,613)	(79,810)	(134,516)	
淨利歸屬於 母公司業主	(177,535)	(83,255)	(131,771)	
淨利歸屬於非控制權益	-	-	-	
綜合損益總額歸屬於母 公司業主	(182,613)	(79,810)	(134,516)	
綜合損益總額歸屬於非 控制權益	-	-	-	
每股盈餘	(1.87)	(0.88)	(1.39)	

(註1)資料來源：經會計師查核簽證之財務報告。

(註2)未出具104年第一季個體財務報告。

(八)簡明損益表 - 中華民國一般公認會計準則

單位：新台幣仟元

項目	年度	最近五年度財務資料 (註1)				
		99年度	100年度	101年度	102年度	103年度
營業收入		643,496	474,026	413,188		
營業毛利		85,526	54,913	50,219		
營業損益		(3,091)	(35,256)	(54,506)		
營業外收入及利益		14,720	12,227	12,835		
營業外費用及損失		(138,821)	(124,536)	(136,548)		
繼續營業部門稅前損益		(127,192)	(147,565)	(178,219)		
繼續營業部門損益		(126,685)	(150,035)	(179,014)		
停業部門損益		-	-	-		
非常損益		-	-	-		
會計原則變動之累積影響數		-	-	-		
本期損益		(126,685)	(150,035)	(179,014)		
每股盈餘		(1.31)	(1.58)	(1.88)		

(註1)資料來源：經會計師查核簽證之財務報告

(註2)民國 98~101 年無利息資本化情形。

(九)最近五年度簽證會計師姓名及查核意見

1、列示最近五年度簽證會計師之姓名及其查核意見

年 度	簽 證 會 計 師 姓 名	查 核 意 見
99年度	陳美姿、蕭金木	無保留意見
100年度	陳美姿、蕭金木	無保留意見
101年度	蕭春鴛、葉翠苗	修正式無保留意見
102年度	蕭春鴛、葉翠苗	無保留意見
103年度	蕭春鴛、葉翠苗	無保留意見

2、更換會計師資訊：會計師事務所內部人員調整，故不適用。

二、最近五年度財務分析

(一)合併財務分析－IFRS

分析項目 (註 3)	年 度 (註 1)	最近三年度財務資料(註 1)			當年度截至 104 年 03 月 31 日 (註 2)
		101 年度	102 年度	103 年度	
財務	負債占資產比率	25.62	22.65	26.83	26.80
結構 (%)	長期資金占不動產、廠房 及設備比率	245.69	232.33	220.75	322.11
償債 能力	流動比率	243.30	270.13	215.78	201.14
%	速動比率	199.08	232.18	191.13	173.38
	利息保障倍數	(167.17)	(25.73)	(46.11)	(37.19)
經營 能力	應收款項週轉率 (次)	4.91	3.54	3.47	2.97
	平均收現日數	74.34	103.11	105.19	122.90
	存貨週轉率 (次)	6.12	3.92	3.11	2.85
	應付款項週轉率 (次)	12.90	8.11	6.24	5.00
	平均銷貨日數	59.64	93.11	117.36	128.07
	不動產、廠房及設備週轉 率 (次)	3.56	2.16	1.56	1.46
	總資產週轉率 (次)	1.08	0.71	0.54	0.42
獲利 能力	資產報酬率 (%)	(17.23)	(9.21)	(17.51)	(4.16)
	權益報酬率 (%)	(22.29)	(12.52)	(23.62)	(5.81)
	稅前純益占實收 資本額比率 (%)	(18.69)	(8.15)	(13.79)	(2.89)
	純益率 (%)	(16.00)	(13.42)	(33.19)	(40.03)
	每股盈餘 (元)	(1.87)	(0.88)	(1.39)	(0.29)
現金 流量	現金流量比率 (%)	(77.32)	15.42	28.37	19.47
	現金流量允當比率 (%)	-	25.61	54.75	86.14
	現金再投資比率 (%)	(15.87)	2.45	5.25	4.36
槓桿 度	營運槓桿度	0.75	0.69	0.81	0.80
	財務槓桿度	0.99	0.98	0.98	0.98

最近二年度各項財務比率變動原因。(若增減變動未達 20% 者可免分析)

1. 流動比率: 本期流動比率下降主要係因其他應收票據減少 98,005 仟元。
2. 利息保障倍數: 本期稅前淨損增加 53,631 仟元所致。
3. 存貨週轉率、平均銷貨日數及應付帳款週轉率: 主要係因本期週轉較快的產品(銅線及連接線)銷售額減少 187,087 仟元。
4. 不動產、廠房及設備週轉率(次)及總資產週轉率(次): 主要係因本期銷貨減少 36%致週轉率下降。
5. 本期獲利能力各項比率變動皆達 20%以上之綜合說明: 本期稅前及稅後淨損分別增加 53,631 及 48,516 仟元所致。
6. 現金流量: 本期現金流量比率、現金流量允當比率、現金再投資比率: 係本期稅前淨損增加 53,631 仟元, 惟扣除不影響現金流量之費損, 實際影響現金流出之費損減少 33,050 仟元, 致營業活動之淨現金流入增加 20,150 仟元(81%), 故本期現金量比率較前期佳。

(註 1)資料來源: 經會計師查核簽證之財務報告

(註 2)資料來源: 公司自結數

(註 3)分析項目之計算公式

(二)財務分析－IFRS

分析項目(註2)		最近三年度財務資料(註1)			當年度截至 104年03月31日 (註3)
		101年度	102年度	103年度	
財務 結構 (%)	負債占資產比率	12.30	6.11	6.96	無 相 關 資 訊
	長期資金占不動產、廠房 及設備比率	628.81	602.61	492.96	
償債 能力 %	流動比率	548.33	1514.80	1548.07	
	速動比率	506.69	1475.10	1492.53	
	利息保障倍數	(496.86)	(76.02)	(388.82)	
經營 能力	應收款項週轉率(次)	5.67	3.79	4.92	
	平均收現日數	64.37	96.31	74.19	
	存貨週轉率(次)	15.02	14.91	17.64	
	應付款項週轉率(次)	34.95	24.11	21.82	
	平均銷貨日數	24.30	24.48	20.69	
	不動產、廠房及設備週轉 率(次)	5.39	2.84	2.34	
獲利 能力	總資產週轉率(次)	0.71	0.43	0.41	
	資產報酬率(%)	(20.08)	(11.21)	(22.04)	
	權益報酬率(%)	(22.29)	(12.52)	(23.62)	
	稅前純益占實收 資本額比率(%)	(18.60)	(8.76)	(13.87)	
	純益率(%)	(28.17)	(26.61)	(54.22)	
現金 流量	每股盈餘(元)	(1.87)	(0.88)	(1.39)	
	現金流量比率(%)	(129.15)	138.39	204.92	
	現金流量允當比率(%)	-	559.30	1091.78	
槓桿度	現金再投資比率(%)	(14.12)	5.40	9.42	
	營運槓桿度	0.82	0.78	0.94	
	財務槓桿度	0.99	0.97	1.00	

最近二年度各項財務比率變動原因。(若增減變動未達20%者可免分析)

1. 利息保障倍數：103年稅前淨損增加48,505仟元所致。
2. 應收款項週轉率及平均收現日數：主要因103年營收減少22.34%並加強帳款催收，致週轉率上升30%及收現天數下降。
3. 獲利能力比率：103年稅前及稅後淨損分別增加48,505及48,516仟元所致。
4. 現金流量比率、現金流量允當比率及現金再投資比率：係本期稅前淨損增加48,505仟元，惟扣除不影響現金流量之費損，實際影響現金流出之費損減少33,050仟元，致營業活動之淨現金流入增加11,374仟元(30%)，故本期現金量比率較前期佳。

(註1)資料來源：經會計師查核簽證之財務報告

(註2)分析項目之計算公式：

(註3)未出具104年第一季個體財務報告。

1. 財務結構

(1) 負債占資產比率 = 負債總額 / 資產總額。

(2) 長期資金占不動產、廠房及設備比率 = (權益總額 + 非流動負債) / 不動產、廠房及設備淨額。

2. 償債能力

(1) 流動比率 = 流動資產 / 流動負債。

(2) 速動比率 = (流動資產 - 存貨 - 預付費用) / 流動負債。

(3) 利息保障倍數 = 所得稅及利息費用前純益 / 本期利息支出。

3. 經營能力

(1) 應收款項(包括應收帳款與因營業而產生之應收票據)週轉率 = 銷貨淨額 / 各期平均應收款項(包括應收帳款與因營業而產生之應收票據)餘額。

(2) 平均收現日數 = 365 / 應收款項週轉率。

(3) 存貨週轉率 = 銷貨成本 / 平均存貨額。

(4) 應付款項(包括應付帳款與因營業而產生之應付票據)週轉率 = 銷貨成本 / 各期平均應付款項(包括應付帳款與因營業而產生之應付票據)餘額。

(5) 平均銷貨日數 = 365 / 存貨週轉率。

(6) 不動產、廠房及設備週轉率 = 銷貨淨額 / 平均不動產、廠房及設備淨額。

(7) 總資產週轉率 = 銷貨淨額 / 平均資產總額。

4. 獲利能力

(1) 資產報酬率 = [稅後損益 + 利息費用 × (1 - 稅率)] / 平均資產總額。

(2) 權益報酬率 = 稅後損益 / 平均權益總額。

(3) 純益率 = 稅後損益 / 銷貨淨額。

(4) 每股盈餘 = (歸屬於母公司業主之損益 - 特別股股利) / 加權平均已發行股數。(註4)

5. 現金流量

(1) 現金流量比率 = 營業活動淨現金流量 / 流動負債。

(2) 淨現金流量允當比率 = 最近五年度營業活動淨現金流量 / 最近五年度(資本支出 + 存貨增加額 + 現金股利)。

(3) 現金再投資比率 = (營業活動淨現金流量 - 現金股利) / (不動產、廠房及設備毛額 + 長期投資 + 其他非流動資產 + 營運資金)。(註5)

6. 槓桿度：

(1) 營運槓桿度 = (營業收入淨額 - 變動營業成本及費用) / 營業利益(註6)。

(2) 財務槓桿度 = 營業利益 / (營業利益 - 利息費用)。

註4：上開每股盈餘之計算公式，在衡量時應特別注意下列事項：

1. 以加權平均普通股股數為準，而非以年底已發行股數為基礎。
2. 凡有現金增資或庫藏股交易者，應考慮其流通期間，計算加權平均股數。
3. 凡有盈餘轉增資或資本公積轉增資者，在計算以往年度及半年度之每股盈餘時，應按增資比例追溯調整，無庸考慮該增資之發行期間。
4. 若特別股為不可轉換之累積特別股，其當年度股利(不論是否發放)應自稅後淨利減除、或增加稅後淨損。特別股若為非累積性質，在有稅後淨利之情況，特別股股利應自稅後淨利減除；如為虧損，則不必調整。

註5：現金流量分析在衡量時應特別注意下列事項：

1. 營業活動淨現金流量係指現金流量表中營業活動淨現金流入數。
2. 資本支出係指每年資本投資之現金流出數。
3. 存貨增加數僅在期末餘額大於期初餘額時方予計入，若年底存貨減少，則以零計算。
4. 現金股利包括普通股及特別股之現金股利。
5. 不動產、廠房及設備毛額係指扣除累計折舊前之不動產、廠房及設備總額。

註6：發行人應將各項營業成本及營業費用依性質區分為固定及變動，如有涉及估計或主觀判斷，應注意其合理性並維持一致。

註7：公司股票為無面額或每股面額非屬新臺幣十元者，前開有關占實收資本比率計算，則改以資產負債表歸屬於母公司業主之權益比率計算之。

(三)合併財務分析-中華民國一般公認會計準則

分析項目(註2)		最近五年度財務分析(註1)				
		99年度	100年度	101年度	102年度	103年度
財務結構	負債占資產比率(%)	22.35	20.86	27.02		
	長期資金占固定資產比率(%)	282.55	277.64	243.13		
償債能力	流動比率(%)	342.93	343.50	246.85		
	速動比率(%)	291.61	285.87	211.13		
	利息保障倍數	(64.76)	(120.11)	(168.09)		
經營能力	應收款項週轉率(次)	3.52	3.21	4.24		
	平均收現日數	103.69	113.71	86.08		
	存貨週轉率(次)	5.31	4.04	6.12		
	應付款項週轉率(次)	6.69	7.80	12.90		
	平均銷貨日數	68.74	90.35	59.64		
	固定資產週轉率(次)	2.96	2.39	3.56		
	總資產週轉率(次)	0.79	0.69	1.09		
獲利能力	資產報酬率(%)	(8.90)	(12.42)	(17.45)		
	股東權益報酬率(%)	(11.65)	(15.97)	(22.99)		
	稅前純益占實收資本額比率(%)	(7.83)	(15.54)	(18.85)		
	純益率(%)	(11.29)	(18.05)	(16.13)		
	每股盈餘(元)	(1.31)	(1.55)	(1.88)		
現金流量	現金流量比率(%)	(69.77)	11.99	(78.71)		
	現金流量允當比率(%)	5.26	1.15	8.65		
	現金再投資比率(%)	(12.73)	1.81	(15.44)		
槓桿度	營運槓桿度	0.16	0.69	0.75		
	財務槓桿度	0.98	0.99	0.99		

(註1)資料來源：經會計師查核簽證之財務報告

(註2)分析項目之計算公式：

(四)財務分析-中華民國一般公認會計準則

分析項目(註2)		最近五年度財務分析(註1)				
		99年度	100年度	101年度	102年度	103年度
財務結構	負債占資產比率(%)	8.20	9.69	14.58		
	長期資金占固定資產比率(%)	806.97	725.30	596.73		
償債能力	流動比率(%)	1,187.66	921.76	559.74		
	速動比率(%)	1,132.44	843.12	516.70		
	利息保障倍數	(21,197.67)	(29,512.00)	(502.44)		
經營能力	應收款項週轉率(次)	2.98	3.45	3.84		
	平均收現日數	122.48	105.80	95.05		
	存貨週轉率(次)	17.33	9.07	15.02		
	應付款項週轉率(次)	7.01	13.47	23.70		
	平均銷貨日數	21.06	40.24	24.30		
	固定資產週轉率(次)	5.14	3.96	5.46		
	總資產週轉率(次)	0.58	0.49	0.78		
獲利能力	資產報酬率(%)	(10.12)	(14.55)	(20.22)		
	股東權益報酬率(%)	(11.65)	(15.97)	(22.99)		
	稅前純益占實收資本額比率(%)	(12.93)	(15.53)	(18.76)		
	純益率(%)	(19.69)	(31.65)	(28.41)		
	每股盈餘(元)	(1.31)	(1.58)	(1.88)		
現金流量	現金流量比率(%)	(124.70)	124.52	(132.05)		
	現金流量允當比率(%)	2.53	4.47	147.10		
	現金再投資比率(%)	(6.41)	7.60	(13.94)		
槓桿度	營運槓桿度	(2.30)	0.69	0.82		
	財務槓桿度	1.00	1.00	0.99		

(註1)資料來源：經會計師查核簽證之財務報告

(註2)分析項目之計算公式：

1. 財務結構

(1) 負債占資產比率 = 負債總額 / 資產總額。

(2) 長期資金占固定資產比率 = (股東權益淨額 + 長期負債) / 固定資產淨額。

2. 償債能力

(1) 流動比率 = 流動資產 / 流動負債。

(2) 速動比率 = (流動資產 - 存貨 - 預付費用) / 流動負債。

(3) 利息保障倍數 = 所得稅及利息費用前純益 / 本期利息支出。

3. 經營能力

(1) 應收款項(包括應收帳款與因營業而產生之應收票據)週轉率 = 銷貨淨額 / 各期平均應收款項(包括應收帳款與因營業而產生之應收票據)餘額。

(2) 平均收現日數 = 365 / 應收款項週轉率。

(3) 存貨週轉率 = 銷貨成本 / 平均存貨額。

(4) 應付款項(包括應付帳款與因營業而產生之應付票據)週轉率 = 銷貨成本 / 各期平均應付款項(包括應付帳款與因營業而產生之應付票據)餘額。

(5) 平均銷貨日數 = 365 / 存貨週轉率。

(6) 固定資產週轉率 = 銷貨淨額 / 固定資產淨額。

(7) 總資產週轉率 = 銷貨淨額 / 資產總額。

4. 獲利能力

(1) 資產報酬率 = [稅後損益 + 利息費用 × (1 - 稅率)] / 平均資產總額。

(2) 股東權益報酬率 = 稅後損益 / 平均股東權益淨額。

(3) 純益率 = 稅後損益 / 銷貨淨額。

(4) 每股盈餘 = (稅後淨利 - 特別股股利) / 加權平均已發行股數。

5. 現金流量

(1) 現金流量比率 = 營業活動淨現金流量 / 流動負債。

(2) 淨現金流量允當比率 = 最近五年度營業活動淨現金流量 / 最近五年度(資本支出 + 存貨增加額 + 現金股利)。

(3) 現金再投資比率 = (營業活動淨現金流量 - 現金股利) / (固定資產毛額 + 長期投資 + 其他資產 + 營運資金)。

6. 槓桿度：

(1) 營運槓桿度 = (營業收入淨額 - 變動營業成本及費用) / 營業利益。

(2) 財務槓桿度 = 營業利益 / (營業利益 - 利息費用)。

三、最近年度財務報告之監察人審查報告

監察人審查報告書

董事會造送一〇三年度營業報告書、財務報表、盈虧撥補議案及合併財務報表等，經本監察人等會同審查，認為尚無不符，爰依公司法第二百一十九條規定報告如上。

此致

本公司一〇四年度股東常會

捷泰精密工業股份有限公司

監察人：劉志彬



中華民國一〇四年三月十六日

監察人審查報告書

董事會造送一〇三年度營業報告書、財務報表、盈虧撥補議案及合併財務報表等，經本監察人等會同審查，認為尚無不符，爰依公司法第二百一十九條規定報告如上。

此致

本公司一〇四年度股東常會

捷泰精密工業股份有限公司

監察人：劉琪男



中 華 民 國 一 〇 四 年 三 月 十 六 日

四、最近年度經會計師查核簽證之合併財務報告，

請參閱第 72 頁至第 106 頁。

五、最近年度經會計師查核簽證之公司個體財務報告。

請參閱第 107 頁至第 139 頁。

六、公司及其關係企業如有發生財務週轉困難情事，對公司財務狀況之影響：

本公司及關係企業 103 年度及截至 104 年 3 月 31 日止並未發生財務週轉困難之情事。

柒、財務狀況及財務績效之檢討分析與風險事項

一、財務狀況

財務狀況比較分析表

單位：新臺幣仟元

項目	年度	103 年度	102 年度	差異	
				金額	%
流動資產		342,227	435,315	(93,088)	(21.38)
不動產、廠房及設備		231,967	278,531	(46,564)	(16.72)
其他非流動資產		33,963	33,862	101	0.30
資產總額		670,663	808,263	(137,600)	(17.02)
流動負債		158,602	161,149	(2,547)	(1.58)
負債總額		179,962	183,046	(3,084)	(1.68)
股本		950,091	950,091	-	-
待彌補虧損		(453,267)	(322,364)	(130,903)	40.61
股東權益總額		490,701	625,217	(134,516)	(21.52)

1. 流動資產減少主要係減少儲值卡其他應收票據 98,005 仟元。
2. 待彌補虧損增加及股東權益減少主要係本期淨損 131,771 仟元。

二、財務績效

(一)經營結果比較分析表

單位：新臺幣仟元

項目	年度	103 年度	102 年度	增減金額	%
營業成本	337,892	575,405	(237,513)	(41.28)	
營業毛利淨額	59,120	44,912	14,208	31.64	
營業費用	214,908	169,901	45,007	26.49	
營業淨利(損)	(155,788)	(124,989)	(30,799)	24.64	
營業外收入及支出	24,727	47,559	(22,832)	(48.01)	
繼續營業部門稅前淨利	(131,061)	(77,430)	(53,631)	69.26	
所得稅利益(費用)	(710)	(5,825)	5,115	(87.81)	
本期淨利	(131,771)	(83,255)	(48,516)	58.27	

1. 最近二年度增減比率說明：

(1)營業收入、營業成本較上期減少 36.00%及 41.28%，營業淨毛利淨額較上期增加 31.64%，主要係減少銅線、連接線等低毛利率產品之銷售，致營業收入大幅減少 223,305 仟元，故本期毛利率增加約 8%。

(2)本期營業費用增加45,007仟元，主要受下列因素所致：

A.係儲值卡業外帳款未能如期收回，本公司已全數提列呆帳損失66,900仟元，該債權已取得土地及建物抵押權及保證本票並循法律途徑向債務人及連帶保證人追索，亦取得法院於民國104年2月24日確定之裁定確定證明書。

B. JTSE與JTS合併及人力精簡致營業費用之薪資費用減少4,767仟元，其他費用減少6,999仟元。

(3)營業外淨收入減少22,832仟元主要原因係：

A.上期壞帳迴轉利益13,487仟元，本期無此情形。

B.本期不動產、廠房及設備之資產評價減損較前期增加5,404仟元。

2. 公司主要營業內容改變之原因，若營運政策、市場狀況、經濟環境或其他內外因素已發生或預期將發生重大之變動，其事實及影響變動與對公司未來財務之可能影響及因應計劃：無

3. 預期未來一年度銷售數量及其依據與公司預期銷售量持平。

三、現金流量

(一)最近兩年度現金流量變動之分析

單位：新臺幣仟元

項目	全年來自營業活動現金流量（流出）流入	全年來自投資活動現金流量	全年來自籌資活動現金流量	淨現金流量
102年	24,847	12,088	(41,186)	(14,401)
103年	44,997	4,190	7,167	44,049
變動情形	20,150	(7,898)	48,353	58,450

1、營業活動：本期合併稅前淨損增加 53,631 仟元，扣除不影響現金流量之費損（呆帳費用、折舊及減損損失等），實際影響現金流出之費損減少 33,050 仟元，故本期營業活動淨流入增加 20,150 仟元。

2、投資活動：因上期收回 JTS 之海關存出保證金 17,733 仟元，本期收取出售固定資產價款增加 8,602 仟元之淨影響數。

3、籌資活動：因上期償還短期借款 41,186 仟元所致。

(二)未來一年現金流動性分析

單位：新臺幣仟元

期初現金餘額	全年來自營業活動淨現金流量	全年來自投資、籌資現金流量	現金剩餘（不足）數額	現金不足額之補救措施	
				投資計劃	理財計劃
171,366	(45,756)	-	125,610	-	-
1、預計 104 年現金流量變動情形分析： (1) 營業活動：45,756 仟元。 (2) 籌資活動：0 仟元。 2、預計現金不足額之補救措施及流動性分析：若啟動預計新投資計劃所需資金將採私募現增或可轉債增資。 3、未來一年現金流動性分析：公司尚在積極擴展業務及營業轉型情況下，未來一年現金週轉無虞。					

四、最近年度重大資本支出對財務業務之影響：無

五、最近年度轉投資政策、其獲利或虧損之主要原因、改善計畫及未來一年投資計畫：無

六、風險事項及評估

(一)利率、匯率變動、通貨膨脹情形對公司損益之影響及未來因應措施。

1、利率：

本公司經評估應無重大利率變動之現金流量風險。

2、匯率風險

A. 本集團係跨國營運，因此受多種不同貨幣所產生之匯率風險，主要為美元及人民幣。相關匯率風險來自已認列之資產與負債及對國外營運機構之淨投資。

B. 本集團從事之業務涉及若干非功能性貨幣(本公司之功能性貨幣為台幣，子公司之功能性貨幣為美金、港幣、馬幣及人民幣)，故受匯率波動之影響，具重大匯率波動影響之外幣資產及負債資訊如下：

						103年12月31日		
						敏感度分析		
		外幣(仟元)	匯率	帳面金額 (新台幣)	變動幅度	損益影響	影響其他 綜合損益	
(外幣:功能性貨幣)								
金融資產								
貨幣性項目								
美金：新台幣	USD	2,119	31.65	\$ 67,066	1%	\$ 671	-	
美金：馬幣	USD	1,833	3.49	58,014	1%	580	-	
美金：人民幣	USD	168	6.20	5,317	1%	53	-	
港幣：人民幣	HKD	1,128	0.80	4,602	1%	46	-	
港幣：新台幣	HKD	544	4.08	2,220	1%	22	-	
金融負債								
貨幣性項目								
美金：人民幣	USD	523	6.20	\$ 16,553	1%	\$ 166	-	
美金：馬幣	USD	258	3.49	8,166	1%	82	-	
港幣：新台幣	HKD	958	4.00	3,909	1%	39	-	
美金：新台幣	USD	52	31.65	1,646	1%	16	-	
102年12月31日								
						敏感度分析		
		外幣(仟元)	匯率	帳面金額 (新台幣)	變動幅度	損益影響	影響其他 綜合損益	
(外幣:功能性貨幣)								
金融資產								
貨幣性項目								
美金：新台幣	USD	2,603	29.81	\$ 77,595	1%	\$ 776	-	
美金：馬幣	USD	1,943	3.28	57,911	1%	579	-	
港幣：人民幣	HKD	1,370	0.78	5,265	1%	53	-	
港幣：新台幣	HKD	642	3.84	2,465	1%	25	-	
金融負債								
貨幣性項目								
美金：人民幣	USD	1,120	6.05	\$ 33,382	1%	\$ 334	-	
港幣：人民幣	HKD	3,024	0.78	11,621	1%	116	-	
美金：馬幣	USD	315	3.28	9,389	1%	94	-	
港幣：新台幣	HKD	1,021	3.84	3,924	1%	39	-	
美金：新台幣	USD	59	29.81	1,758	1%	18	-	

3、通貨膨脹情形：無

綜合以上所述，本公司將注意利率、匯率變動及通貨膨脹情形對本公司損益之影響並適時提出相關因應措施與對策。

(二)從事高風險、高槓桿投資、資金貸與他人、背書保證及衍生性商品交易之政策、獲利或虧損之主要原因及未來因應措施。

本公司最近年度並未從事高風險、高槓桿投資之行為。其他相關訊息：

1、投資衍生性金融商品相關資訊：

(1)政策

本公司從事衍生性商品交易，一切依據證期局「公開發行公司取得或處分資產處理準則」及證交所「對上市公司內部控制制度查核作業程序」相關規定辦理。

(2)獲利或虧損之主要原因:無。

(3)未來因應措施:無。

2、資金貸與及背書保證

(1)政策

依本公司「資金貸與他人作業辦法」及「背書保證作業辦法」辦理。

(2)A. 資金貸與他人：

編號	貸出資金之公司	貸與對象	往來項目	是否為關係人	本期最高金額	期末餘額	實際動支金額	利率區間	資金貸與性質	業務往來金額	有短期融通資金必要之原因	提列備抵呆帳金額	擔保品		對個別對象資金貸與限額(註2及3)	資金貸與總限額(註2及3)	備註
													名稱	價值			
0	捷泰精密	JT-HK	其他應收款	是	88,128	88,128	87,544	-	有短期融通資金之必要	-	營業週轉	-	無	-	98,140	196,280	註4
0	捷泰精密	東莞祥群	其他應收款	是	34,320	22,250	22,250	-	有短期融通資金之必要	-	營業週轉	-	無	-	98,140	196,280	註4
0	捷泰精密	東莞捷泰	其他應收款	是	20,573	20,573	20,573	-	有短期融通資金之必要	-	營業週轉	-	無	-	98,140	196,280	
0	捷泰精密	蘇州捷泰	其他應收款	是	79,125	36,398	26,871	-	有短期融通資金之必要	-	營業週轉	-	無	-	98,140	196,280	註4
1	JT-M	東莞捷泰	其他應收款	是	15,825	15,825	14,876	3%	有短期融通資金之必要	-	營業週轉	-	無	-	274,818	458,030	
2	蘇州捷泰	東莞祥群	其他應收款	是	9,726	9,726	9,726	-	有短期融通資金之必要	-	營業週轉	-	無	-	85,602	142,670	
2	蘇州捷泰	蕪湖捷泰	其他應收款	是	86,564	25,913	25,913	-	有短期融通資金之必要	-	營業週轉	-	無	-	85,602	142,670	
2	蘇州捷泰	蕪湖捷泰	其他應收款	是	13,570	13,570	13,570	-	註1	13,570	註1	-	無	-	85,602	142,670	
3	東莞捷泰	東莞祥群	其他應收款	是	17,058	17,058	16,040	-	有短期融通資金之必要	-	營業週轉	-	無	-	103,695	172,825	
3	東莞捷泰	JT-HK	其他應收款	是	36,439	36,439	36,439	-	註1	36,439	註1	-	無	-	103,695	172,825	
4	捷泰電子科技	蘇州捷泰	其他應收款	是	30,156	-	-	-	有短期融通資金之必要	-	營業週轉	-	無	-	-	-	註5

註1：係依民國96年3月20日金管證六字第0960011409號函規定，將對關係人之應收帳款超過正常授信期限一定期間者，予以轉列其他應收款，並於資金貸與他人資訊中揭露。

註2：依本公司資金貸與他人作業程序規定，因有短期融通資金之必要而將資金貸與他人之總額，以不超過本公司淨值之40%為限，個別貸與累積金額則以不超過本公司淨值之20%為限。

註3：依本公司之資金貸與他人作業程序規定，本公司直接或間接持有有表決權股份百分之百之國外子公司間從事資金貸與，得不受本公司淨值40%限制，但以不超過本公司100%為限。子公司資金貸與他人作業程序，對個別對象資金貸與限額以貸出公司淨值300%為限，資金貸與總額以貸出公司淨值500%為限。

註4：本公司資金貸與子公司期間已逾期一年，未符合「公開發行公司資金貸與及背書保證處理準則」第三條第二項。本公司業依金融監督管理委員會民國103年7月7日金管證審字第1030026956號函指示，訂定改善計畫，並按季於公開資訊觀測站公告執行情形及提報董事會控管改善情形。

註5：捷泰電子科技已於民國103年7月9日與蘇州捷泰完成合併後消滅，蘇州捷泰為存續公司。

B. 為他人背書保證：

編號	背書保證者 公司名稱	被背書保證對象		對單一企業 背書保證限額 (註2)	本期最高 背書保證餘額	期末背書 保證餘額	實際動支 金額	以財產擔保 之背書保證 金額	累計背書保證金 額佔最近期財務 報表淨值之比率	背書保證 最高限額 (註2)	屬母公司對 子公司背書 保證	屬子公司對 母公司背書 保證	屬對大陸地 區背書保證	備註
		公司名稱	關係(註1)											
0	捷泰精密	東莞捷泰	2	147,210	19,736	19,736	19,736	-	4.02%	245,351	Y	N	Y	

註1：背書保證者與被背書保證對象之關係有下列六種，標示種類即可：

(1)有業務關係之公司。

(3)母公司與子公司持有普通股股權合併計算超過百分之五十之被投資公司。

(5)基於承攬工程需要之同業間依合約規定互保之公司。

(2)直接持有普通股股權超過百分之五十之子公司。

(4)對於直接或經由子公司間接持有普通股股權超過百分之五十之母公司。

(6)因共同投資關係由各出資股東依其持股比例對其背書保證之公司。

註2：依本公司背書保證作業程序規定，本公司對外背書保證總額不得超過本公司淨值之50%，而對單一企業背書保證額除本公司之聯屬公司以不超過本公司淨值之30%外，不得超過本公司淨值之20%。

(三)未來研發計畫及預計投入之研發費用：

隨著電子產品不斷的推陳出新，捷泰產品也應用的更廣泛，為了進一步的反應市場脈動，產品也將朝著小型化、高速化、多元化發展，未來將研發或接近研發完成的產品如下：

1. 投影機用2.4GHz遙控器。
2. 預設型附學習鍵遙控器。
3. IR+BT遙控器。
4. HDMI 2.0切換器附遙控。
5. 聲控手機、平板電腦自拍器。
6. 50Mbps TOSLINK 光纖傳輸器。
7. 50Mbps TOSLINK 光纖接收器。

(四)國內外重要政策及法律變動對公司財務業務之影響及因應措施：無

(五)科技改變對公司財務業務之影響及因應措施：無

(六)企業形象改變對企業危機管理之影響及因應措施：無

(七)進行併購之預期效益及可能風險及因應措施：無

(八)擴充廠房之預期效益及可能風險及因應措施：無

(九)進貨或銷貨集中所面臨之風險及因應措施：無

(十)董事、監察人或持股超過百分之十之大股東，股權之大量移轉或更換對公司影響及風險及因應措施：無

(十一)經營權之改變對公司之影響及風險及因應措施：無

(十二)訴訟或非訟事件，應列明公司及公司董事、監察人、總經理、實質負責人、持股比例超過百分之十之大股東及從屬公司已判決確定或尚在繫屬中之重大訴訟、非訟或行政爭訟事件，其結果可能對股東權益或證券價格有重大影響者，應揭露其系爭事實、標的金額、訴訟開始日期、主要涉訟當事人及截至年報刊印日止之處理情形：無

(十三)其他重要風險及因應措施：無

七、其他重要事項：無

捌、特別記載事項

一、關係企業相關資料

(一)關係企業合併營業報告書

1. 關係企業組織圖：

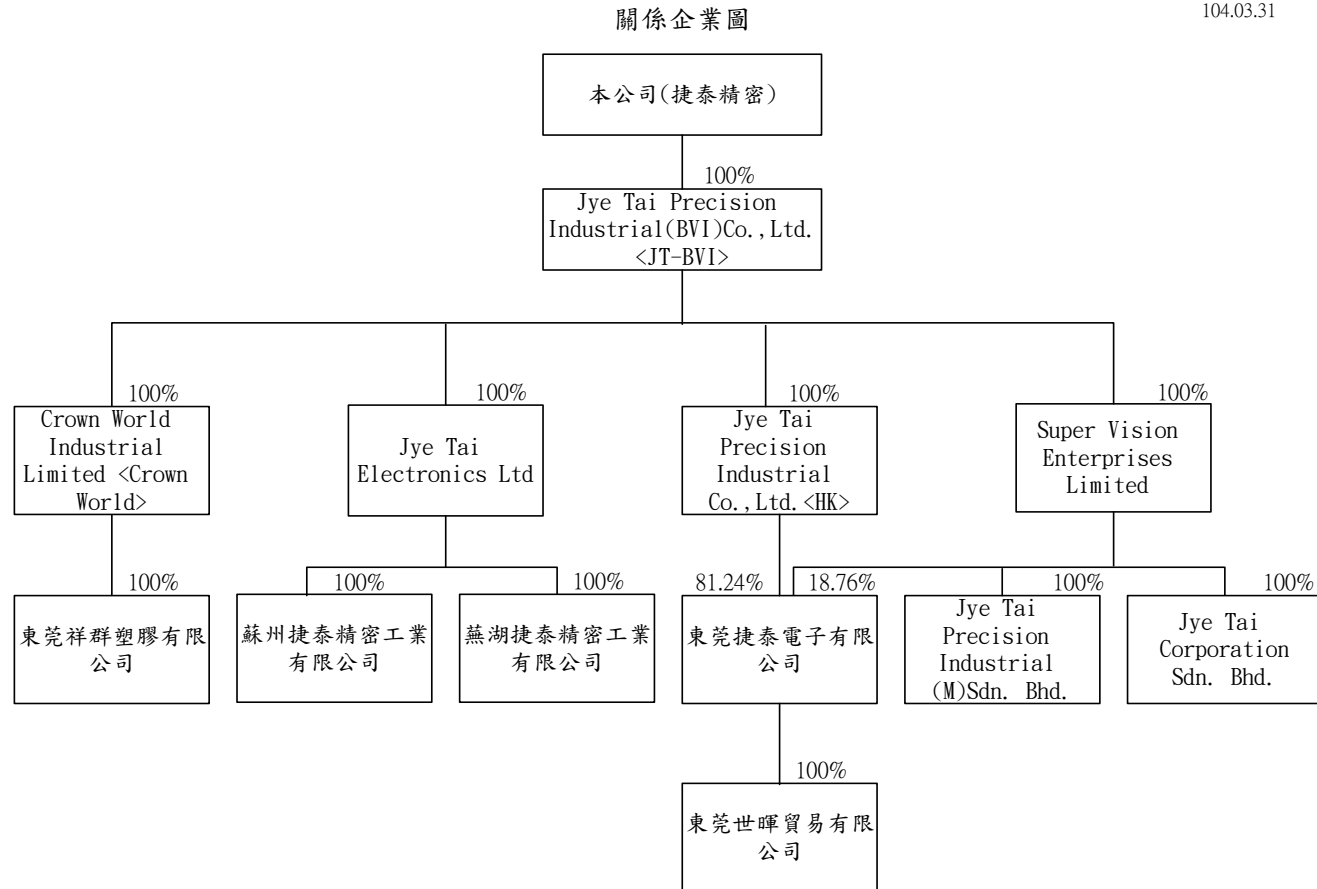

2. 依公司法第 369 條之 3 推定有控制與從屬關係公司：無

3. 依公司法第 369 條之 2 第二項規定直接或間接由本公司控制人事、財務或業務經營之從屬公司：無

(二)各關係企業基本資料

企 業 名 稱	設 立 日 期	地 址	實 收 資 本 額	主 要 營 業 或 生 產 項 目
Jye Tai Precision Industrial (BVI) Co., Ltd.	1997. 11. 21	Citco Building, P.O. Box 662, Road Town, Tortola, British Virgin Islands	USD 9, 487 仟元	控股公司
Super Vision Enterprises Limited	2000. 03. 09	Huntlaw Building P.O. Box 2804 George Town, Grand Cayman, Cayman Islands.	USD 3, 722 仟元	控股公司
Crown World Industrial Limited	2000. 02. 08	Unit 525,5F.,Pacific Link Tower A Southmark,11 Yip Hing Street Wong Chuk Hang,Hong Kong	USD 3, 916 仟元	連接器、各類電源線、信號線及電腦線銷售業務
Jye Tai Precision Industrial (M) Sdn. Bhd.(註二)	1988. 10. 25	Plot 7, Zon Perdagangan Bebas, Kawasan Perusahaan Jelapang II, Jalan Jelapang, 30020 IPOH, Perak Darul Ridzuan, Malaysia	USD 2, 467 仟元	連接器、遙控器及電子零組件等產品之製造及銷售業務
Jye Tai Precision Industrial Co., Ltd. (HK)	1990. 11. 28	Unit 525,5F.,Pacific Link Tower A Southmark,11 Yip Hing Street Wong Chuk Hang,Hong Kong	USD 2, 597 仟元	連接器、遙控器及電子零組件等產品之銷售業務
Jye Tai Electronics Ltd.	1995. 08. 08	Unit 525,5F.,Pacific Link Tower A Southmark,11 Yip Hing Street Wong Chuk Hang,Hong Kong	USD 8, 879 仟元	控股公司
Jye Tai Corporation Sdn. Bhd.	2003. 02. 22	No.618 Room 2,2nd Floor Jalan Landak ,Off Jalan Pudu 55100 Kuala Lumpur	RM 500 仟元	電子零組件及相關成品買賣業務
東莞捷泰電子有限公司(註二)	1994. 03. 04	中國廣東省東莞市企石鎮鐵爐坑管理區振華路福民工業區	HKD26, 650 仟元	連接器、遙控器及電子零組件等產品之製造及銷售業務
蘇州捷泰精密工業有限公司(註二及三)	1995. 11. 15	中國江蘇省吳江市松陵鎮經濟開發區九龍路 333 號	HKD47, 616 仟元	連接器、各類電源線、信號線及電腦線之製造及銷售業務
東莞祥群塑膠有限公司(註二)	2005. 03. 31	中國廣東省東莞市企石鎮鐵爐坑管理區振華路福民工業區	HKD30, 057 仟元	塑膠模具、塑膠產品及橡膠製品之製造及銷售業務
蕪湖捷泰精密工業有限公司(註二)	2006. 11. 28	中國安徽省蕪湖市蕪湖出口加工業區	HKD23, 400 仟元	連接器、各類電源線、信號線及電腦線之製造及銷售業務
東莞世暉貿易有限公司	2012. 9. 11	中國廣東省東莞市企石鎮鐵爐坑村春城路	CNY 300 仟元	連接器、遙控器及電子零組件等產品之銷售業務。

註一：民國 103 年 12 月 31 日之兌換匯率為 USD：NTD=1：31.65，CNY：NTD=1：5.092，HKD：NTD=1：4.08，RM：NTD=1：9.1037。

註二：設有工廠，設立日期、地址及主要生產產品項目與公司資料相同。

註三：捷泰電子科技以於 103 年 7 月 9 日與蘇州捷泰完成合併後消滅，蘇州捷泰為存續公司，故 103 年度蘇州捷泰實收資本額增加。

(三)推定為有控制與從屬關係者其相同股東資料：無

(四)整體關係企業經營業務所涵蓋之行業

本公司及本公司之關係企業所經營之業務：主要係連接器、遙控器、連接線及電子零件等產品之製造銷售業務。

(五)各關係企業董事、監察人及總經理資料

單位：股；%

企 業 名 稱	職 稱	姓 名 或 代 表 人	持 有 股 份	
			股 數	持 股 比 例
Jye Tai Precision Industrial (BVI) Co., Ltd.	董 事	捷泰精密工業股份有限公司之法人代表：劉忠義	9,487	100%
Super Vision Enterprises Limited	董 事	Jye Tai Precision Industrial (BVI) Co., Ltd.之法人代表：劉忠義	3,772,026	100%
Crown World Industrial Limited	董 事	Jye Tai Precision Industrial (BVI) Co., Ltd.之法人代表：劉忠義、劉林秀鶴	30,544,738	100%
Jye Tai Precision Industrial Co., Ltd. (HK)	董 事	Jye Tai Precision Industrial (BVI) Co., Ltd.之法人代表：劉忠義、劉林秀鶴	1,000	100%
Jye Tai Electronics Ltd.	董 事	Jye Tai Precision Industrial (BVI) Co., Ltd.之法人代表：劉忠義、劉林秀鶴	69,248,000	100%
Jye Tai Precision Industrial (M) Sdn. Bhd	董 事	Super Vision Enterprises Limited.之法人代表：劉忠義、林萬春	1,500,000	100%
	總經理	林萬春	—	—
Jye Tai Corporation Sdn. Bhd	董 事	Super Vision Enterprises Limited.之法人代表：劉忠義、林萬春	500,000	100%
東莞捷泰電子有限公司	董 事	Jye Tai Precision Industrial Co., Ltd. (HK)之法人代表： 劉忠義、石孟達、劉林秀鶴、王國衛	HKD 21,650,000 (註)	81.24% (註)
	總經理	劉忠義	—	—
蘇州捷泰精密工業有限公司	董 事	Jye Tai Electronics Ltd.之法人代表：劉忠義、劉林秀鶴、黃俊豪、王明輝	HKD 47,615,972 (註)	100% (註)
	監察人	Jye Tai Electronics Ltd.之法人代表：石孟達	—	—
	總經理	黃俊豪	—	—
東莞祥群塑膠有限公司	董 事	Crown World Industrial Co., Ltd. (HK)之法人代表： 劉忠義、劉林秀鶴、王國衛	HKD 30,057,458 (註)	100% (註)
	總經理	楊照遠	—	—
蕪湖捷泰精密工業有限公司	董 事	Jye Tai Electronics Ltd.之法人代表：劉忠義、黃俊豪、劉林秀鶴	HKD 23,400,000 (註)	100% (註)
	監察人	Jye Tai Electronic Ltd.之法人代表：石孟達	—	—
	總經理	劉忠義	—	—
東莞世暉貿易有限公司	董 事	Crown World Industrial Co., Ltd. (HK)之法人代表： 劉忠義、劉林秀鶴、王國衛	CNY 300,000 (註)	100% (註)
	監察人	石孟達	—	—
	總經理	劉忠義	—	—

註：被投資公司係有限公司，故以出資額及出資比例列示之。

(六)各關係企業之財務狀況及經營結果：

單位：新台幣仟元

企 業 名 稱	資 本 額	資 產 總 額	負 債 總 額	淨 值	營 業 收 入	營 業 利 益	本 期 損 益 (稅 後)	每 股 盈 餘 (元)(稅 後)
Jye Tai Precision Industrial (BVI) Co., Ltd.	\$ 300,524	\$ 42,226	\$ -	\$ 42,226	\$ -	(\$ 17)	(\$ 87,998)	(\$ 9.28)
Super Vision Enterprises Limited.	117,802	104,065	-	104,065	-	-	(3,704)	(0.98)
Crown World Industrial Limited.	124,623	(66,305)	-	(66,305)	-	(44)	(13,133)	(0.43)
Jye Tai Precision Industrial Co., Ltd. (HK)	408	50,683	125,815	(75,132)	-	(146)	(28,627)	(28,627.09)
Jye Tai Electronics Ltd.	282,532	77,545	-	77,545	-	(32)	(45,016)	(0.65)
Jye Tai Precision Industrial (M) Sdn. Bhd	13,656	117,961	26,355	91,606	119,544	635	2,722	1.81
Jye Tai Corporation Sdn.Bhd.	4,552	11,362	1,310	10,052	173	(96)	150	0.30
東莞捷泰電子有限公司	139,129	186,823	152,258	34,565	176,423	(33,396)	(35,059)	註二
蘇州捷泰精密工業有限公司	367,632	113,489	84,177	29,312	17,782	(28,241)	(45,872)	註二
東莞祥群塑膠有限公司	159,150	14,232	74,495	(60,263)	29,101	(13,147)	(13,089)	註二
JT US, INC.	4,748	249	-	249	-	(1,748)	(136)	註三
蕪湖捷泰精密工業有限公司	113,353	69,343	43,933	25,410	-	(2,951)	(2,069)	註二
東莞世暉貿易有限公司	1,528	1,320	(4)	1,324	-	(135)	(52)	註二

註一：關係企業如為外國公司，相關數字已依報告日(民國 103 年 12 月 31 日)之兌換匯率換算為新台幣列示。

註二：係有限公司，故不適用。

註三：JT US,INC.業已於民國 104 年 3 月 2 日註銷解散。

二、最近年度及截至年報刊印日止，私募有價證券辦理情形：無

三、最近年度及截至年報刊印日止子公司持有或處分本公司股票情形：無

四、其他必要補充說明事項：無

玖、最近年度發生證券交易法第三十六條第二項第二款所訂對股東權益或證券價格有重大影響之事項：
無

四、最近年度經會計師查核簽證之合併財務報告

捷泰精密工業股份有限公司及其子公司

關係企業合併財務報告聲明書

本公司 103 年度（自 103 年 1 月 1 日至 103 年 12 月 31 日止）依「關係企業合併營業報告書關係企業合併財務報告及關係報告書編製準則」應納入編製關係企業合併財務報告之公司與依財務會計準則公報第二十七號應納入編製母子公司合併財務報告之公司均相同，且關係企業合併財務報告所應揭露相關資訊於前揭母子公司合併財務報告中均已揭露，爰不再另行編製關係企業合併財務報告。

特此聲明

公司名稱：捷泰精密工業股份有限公司及其子公司

負責人：劉 忠 義



中華民國 104 年 3 月 16 日

會計師查核報告書

(104)財審報字第 14001895 號

捷泰精密工業股份有限公司 公鑒：

捷泰精密工業股份有限公司及其子公司(以下簡稱「捷泰集團」)民國 103 年及 102 年 12 月 31 日之合併資產負債表，暨民國 103 年及 102 年 1 月 1 日至 12 月 31 日之合併綜合損益表、合併權益變動表及合併現金流量表，業經本會計師查核竣事。上開合併財務報告之編製係管理階層之責任，本會計師之責任則為根據查核結果對上開合併財務報告表示意見。

本會計師係依照「會計師查核簽證財務報表規則」及中華民國一般公認審計準則規劃並執行查核工作，以合理確信財務報告有無重大不實表達。此項查核工作包括以抽查方式獲取財務報告所列金額及所揭露事項之查核證據、評估管理階層編製財務報告所採用之會計原則及所作之重大會計估計，暨評估財務報告整體之表達。本會計師相信此項查核工作可對所表示之意見提供合理之依據。

依本會計師之意見，第一段所述合併財務報告在所有重大方面係依照「證券發行人財務報告編製準則」及金融監督管理委員會認可之國際財務報導準則、國際會計準則、解釋及解釋公告編製，足以允當表達捷泰集團民國 103 年及 102 年 12 月 31 日之財務狀況，暨民國 103 年及 102 年 1 月 1 日至 12 月 31 日之經營成果與現金流量。

捷泰精密工業股份有限公司已編製民國 103 年度及 102 年度個體財務報告，並經本會計師出具無保留意見之查核報告在案，備供參考。

資 誠 聯 合 會 計 師 事 務 所

蕭春鴛

蕭春鴛



會計師

葉翠苗

葉翠苗



前行政院金融監督管理委員會證券期貨局
核准簽證文號：金管證六字第 0960042326 號
金管證六字第 0960058737 號

中華民國 104 年 3 月 16 日

捷泰精密工業股份有限公司及其子公司

合併資產負債表

民國 103 年 12 月 31 日

單位：新台幣仟元

資	產	附註	103 年 12 月 31 日		102 年 12 月 31 日			
			金	額 %	金	額 %		
流動資產								
1100	現金及約當現金	六(一)	\$	171,366	26	\$	127,317	16
1110	透過損益按公允價值衡	六(二)						
	量之金融資產－流動			31,293	5		-	-
1150	應收票據淨額	六(三)		2,886	-		103,765	13
1170	應收帳款淨額	六(四)		90,639	13		114,751	14
1200	其他應收款			5,342	1		25,588	3
130X	存貨	六(五)		36,067	5		58,154	7
1470	其他流動資產			4,634	1		5,740	1
11XX	流動資產合計			<u>342,227</u>	<u>51</u>		<u>435,315</u>	<u>54</u>
非流動資產								
1600	不動產、廠房及設備	六(六)及八		231,967	35		278,531	35
1760	投資性不動產淨額	六(七)		61,645	9		59,442	7
1780	無形資產			861	-		1,113	-
1840	遞延所得稅資產	六(十八)		7,721	1		7,721	1
1900	其他非流動資產	六(八)及八		26,242	4		26,141	3
15XX	非流動資產合計			<u>328,436</u>	<u>49</u>		<u>372,948</u>	<u>46</u>
1XXX	資產總計		\$	<u>670,663</u>	<u>100</u>	\$	<u>808,263</u>	<u>100</u>

(續次頁)

捷泰精密工業股份有限公司及其子公司

合併財務報表

民國 103 年 12 月 31 日

單位：新台幣仟元

負債及權益	附註	103 年 12 月 31 日		102 年 12 月 31 日		
		金額	%	金額	%	
流動負債						
2100	短期借款	六(九)	\$ 20,366	3	\$ 16,734	2
2150	應付票據		96	-	87	-
2170	應付帳款		50,483	8	57,700	7
2200	其他應付款	六(十)及七(一)	83,736	12	75,835	10
2230	當期所得稅負債	六(十八)	3	-	9,102	1
2300	其他流動負債		3,918	1	1,691	-
21XX	流動負債合計		<u>158,602</u>	<u>24</u>	<u>161,149</u>	<u>20</u>
非流動負債						
2570	遞延所得稅負債	六(十八)	10,018	1	9,812	1
2600	其他非流動負債	六(十一)	11,342	2	12,085	2
25XX	非流動負債合計		<u>21,360</u>	<u>3</u>	<u>21,897</u>	<u>3</u>
2XXX	負債總計		<u>179,962</u>	<u>27</u>	<u>183,046</u>	<u>23</u>
歸屬於母公司業主之權益						
股本						
3110	普通股股本	六(十二)	950,091	142	950,091	117
保留盈餘						
3350	待彌補虧損合計		(453,267)	(68)	(322,364)	(40)
其他權益						
3400	其他權益		(6,123)	(1)	(2,510)	-
31XX	歸屬於母公司業主之權益合計		<u>490,701</u>	<u>73</u>	<u>625,217</u>	<u>77</u>
3XXX	權益總計		<u>490,701</u>	<u>73</u>	<u>625,217</u>	<u>77</u>
負債及權益總計			<u>\$ 670,663</u>	<u>100</u>	<u>\$ 808,263</u>	<u>100</u>

後附合併財務報告附註為本合併財務報告之一部分，請併同參閱。

董事長：劉忠義



經理人：劉忠義



會計主管：郭美麗



~75~

捷泰精密工業股份有限公司及其子公司
合併綜合損益表
民國 103 年及 102 年 1 月 1 日至 12 月 31 日

單位：新台幣仟元
(除每股虧損為新台幣元外)

項目	附註	103 年 度		102 年 度	
		金 額	%	金 額	%
4000 營業收入		\$ 397,012	100	\$ 620,317	100
5000 營業成本	六(五)	(337,892)	(85)	(575,405)	(93)
5900 營業毛利		<u>59,120</u>	<u>15</u>	<u>44,912</u>	<u>7</u>
營業費用	六(六)(十一) (十六)(十七) 及七(二)				
6100 推銷費用		(33,807)	(8)	(39,070)	(6)
6200 管理費用		(174,493)	(44)	(117,718)	(19)
6300 研究發展費用		(6,608)	(2)	(13,113)	(2)
6000 營業費用合計		<u>(214,908)</u>	<u>(54)</u>	<u>(169,901)</u>	<u>(27)</u>
6900 營業損失		<u>(155,788)</u>	<u>(39)</u>	<u>(124,989)</u>	<u>(20)</u>
營業外收入及支出					
7010 其他收入	六(十五)	33,841	9	42,306	7
7020 其他利益及損失		(6,332)	(2)	8,150	1
7050 財務成本		(2,782)	(1)	(2,897)	-
7000 營業外收入及支出合計		<u>24,727</u>	<u>6</u>	<u>47,559</u>	<u>8</u>
7900 稅前淨損		<u>(131,061)</u>	<u>(33)</u>	<u>(77,430)</u>	<u>(12)</u>
7950 所得稅費用	六(十八)	(710)	-	(5,825)	(1)
8200 本期淨損		<u>(\$ 131,771)</u>	<u>(33)</u>	<u>(\$ 83,255)</u>	<u>(13)</u>
其他綜合損益(淨額)					
8310 國外營運機構財務報表換算之兌換差額		(\$ 3,613)	(1)	\$ 2,930	-
8325 備供出售金融資產未實現評價損失		-	-	(655)	-
8360 確定福利計畫精算利益	六(十一)	1,045	-	1,410	-
8399 與其他綜合損益組成部分相關之所得稅		(177)	-	(240)	-
8300 本期其他綜合(損失)利益之稅後淨額		<u>(\$ 2,745)</u>	<u>(1)</u>	<u>\$ 3,445</u>	<u>-</u>
8500 本期綜合損失總額		<u>(\$ 134,516)</u>	<u>(34)</u>	<u>(\$ 79,810)</u>	<u>(13)</u>
淨損歸屬於：					
8610 母公司業主		<u>(\$ 131,771)</u>	<u>(33)</u>	<u>(\$ 83,255)</u>	<u>(13)</u>
綜合損失總額歸屬於：					
8710 母公司業主		<u>(\$ 134,516)</u>	<u>(34)</u>	<u>(\$ 79,810)</u>	<u>(13)</u>
基本每股虧損	六(十九)				
9750 基本每股虧損合計		<u>(\$ 1.39)</u>		<u>(\$ 0.88)</u>	

後附合併財務報告附註為本合併財務報告之一部分，請併同參閱。

董事長：劉忠義



經理人：劉忠義



會計主管：郭美麗



捷泰精密工業股份有限公司及其子公司
合併財務報表
民國103年及至12月31日

單位：新台幣仟元

附註	歸屬於母公司業主之權益				其他權益		權益總額
	普通股股本	資本公積 — 發行溢價	待彌補虧損	國外營運機構 財務報表換算 之兌換差額	備供出售金融 資產 產未實現損益		
102 年度							
102 年 1 月 1 日	\$ 950,091	\$ 9,526	(\$ 249,805)	(\$ 5,440)	\$ 655	\$ 705,027	
資本公積彌補虧損	-	(9,526)	9,526	-	-	-	
102 年度合併總損益	-	-	(83,255)	-	-	(83,255)	
102 年度期其他綜合損益	-	-	1,170	2,930	(655)	3,445	
102 年 12 月 31 日	<u>\$ 950,091</u>	<u>\$ -</u>	<u>(\$ 322,364)</u>	<u>(\$ 2,510)</u>	<u>\$ -</u>	<u>\$ 625,217</u>	
103 年度							
103 年 1 月 1 日	\$ 950,091	\$ -	(\$ 322,364)	(\$ 2,510)	\$ -	\$ 625,217	
103 年度合併總損益	-	-	(131,771)	-	-	(131,771)	
103 年度其他綜合損益	-	-	868	(3,613)	-	(2,745)	
103 年 12 月 31 日	<u>\$ 950,091</u>	<u>\$ -</u>	<u>(\$ 453,267)</u>	<u>(\$ 6,123)</u>	<u>\$ -</u>	<u>\$ 490,701</u>	

後附合併財務報告附註為本合併財務報告之一部分，請併同參閱。

董事長：劉忠義



經理人：劉忠義



會計主管：郭美麗



捷泰精密工業股份有限公司及其子公司
合併財務報表
民國 103 年及 102 年 12 月 31 日



單位：新台幣仟元

103 年 度 102 年 度

營業活動之現金流量

合併稅前淨損	(\$	131,061)	(\$	77,430)
調整項目						
不影響現金流量之收益費損項目						
金融資產評價利益	(293)	(94)
呆帳費用(轉回利益)	六(四)(八)	66,605	(13,487)	
處分備供出售金融資產利益		-	(726)	
折舊費用	六(六)(十六)	28,120		37,070		
各項攤提	六(十六)	1,114		1,953		
利息費用		2,782		2,897		
處分固定資產損失淨額		2,552		765		
不動產、廠房及設備減損損失	六(六)	14,979		-		
與營業活動相關之資產/負債變動數						
與營業活動相關之資產之淨變動						
公允價值變動列入損益之金融資產	(31,000)	9,547		
應收票據		33,664	(26,347)	
應收帳款		24,986		83,952		
其他應收款		20,246	(7,664)	
存貨		22,087		19,900		
其他流動資產		1,106		22,119		
與營業活動相關之負債之淨變動						
應付票據		9	(1,297)	
應付帳款	(7,217)	24,956)	
其他應付款		7,901		12,926		
其他流動負債		2,227	(1,255)	
應計退休金負債	(1,030)	985)	
其他負債-其他		-		554		
營運產生之現金流入		57,777		37,442		
支付之利息	(2,782)	2,897)	
支付之所得稅	(9,998)	9,698)	
營業活動之淨現金流入		44,997		24,847		

投資活動之現金流量

出售備供出售金融資產價款		-		1,725	
購置固定資產價款	六(六)	(5,232)	(7,553)
處分固定資產收現數		10,017		1,415	
購置投資性不動產	六(七)	(153)	(880)
購置無形資產		(234)		-	
預付設備款增加		(479)		-	
遞延費用增加		(81)	(704)
存出保證金減少		352		18,085	
投資活動之淨現金流入		4,190		12,088	

籌資活動之現金流量

短期借款增加(減少)		3,632	(41,186)
存入保證金增加		3,535		-	
籌資活動之淨現金流入(流出)		7,167	(41,186)
外幣財務報表換算匯率影響數	(12,305)	10,150)
本期現金及約當現金增加(減少)數		44,049	(14,401)
期初現金及約當現金餘額		127,317		141,718	
期末現金及約當現金餘額		\$ 171,366		\$ 127,317	

後附合併財務報告附註為本合併財務報告之一部分，請併同參閱。

董事長：劉忠義



經理人：劉忠義



會計主管：郭美麗



捷泰精密工業股份有限公司及其子公司
合併財務報告附註
民國 103 年度及 102 年度

單位：新台幣仟元
(除特別註明者外)

一、公司沿革與業務範圍

捷泰精密工業股份有限公司(以下簡稱「本公司」)於中華民國設立。本公司及子公司(以下統稱「本集團」)，主要營業項目為各種精密零件(如遙控器、連接器及連接線等)及精密儀器之裝配、加工、製造及買賣業務。

二、通過財務報告之日期及程序

本合併財務報告已於民國 104 年 3 月 16 日經董事會通過發布。

三、新發布及修訂準則及解釋之適用

(一) 已採用金融監督管理委員會(以下簡稱「金管會」)認可之新發布、修正後國際財務報導準則之影響

無。

(二) 尚未採用金管會認可之新發布、修正後國際財務報導準則之影響

依據金管會民國 103 年 4 月 3 日金管證審字第 1030010325 號令，上市、上櫃及興櫃公司應自民國 104 年起全面採用經金管會認可並發布生效之 2013 年版國際財務報導準則(不包含國際財務報導準則第 9 號「金融工具」)及民國 104 年起適用之證券發行人財務報告編製準則(以下統稱「2013 年版 IFRSs」)編製財務報告，相關新發布、修正及修訂之準則及解釋彙列如下：

新發布/修正/修訂準則及解釋	國際會計準則理事會 發布之生效日
國際財務報導準則第1號之修正「國際財務報導準則第7號之比較揭露對首次採用者之有限度豁免」	民國99年7月1日
國際財務報導準則第1號之修正「嚴重高度通貨膨脹及首次採用者固定日期之移除」	民國100年7月1日
國際財務報導準則第1號之修正「政府貸款」	民國102年1月1日
國際財務報導準則第7號之修正「揭露—金融資產之移轉」	民國100年7月1日
國際財務報導準則第7號之修正「揭露—金融資產及金融負債之互抵」	民國102年1月1日
國際財務報導準則第10號「合併財務報表」	民國102年1月1日 (投資個體於民國103年1月1日生效)
國際財務報導準則第11號「聯合協議」	民國102年1月1日
國際財務報導準則第12號「對其他個體之權益之揭露」	民國102年1月1日
國際財務報導準則第13號「公允價值衡量」	民國102年1月1日
國際會計準則第1號之修正「其他綜合損益項目之表達」	民國101年7月1日
國際會計準則第12號之修正「遞延所得稅：標的資產之回收」	民國101年1月1日
國際會計準則第19號之修訂「員工福利」	民國102年1月1日
國際會計準則第27號之修訂「單獨財務報表」	民國102年1月1日
國際會計準則第28號之修正「投資關聯企業及合資」	民國102年1月1日
國際會計準則第32號之修正「金融資產及金融負債之互抵」	民國103年1月1日
國際財務報導解釋第20號「露天礦場於生產階段之剝除成本」	民國102年1月1日
2010年對國際財務報導準則之改善	民國100年1月1日
2009-2011年對國際財務報導準則之改善	民國102年1月1日

經評估後本集團認為除下列各項外，適用 2013 年版 IFRSs 將不致對本集團造成重大變動：

1. 國際會計準則第 19 號「員工福利」
該準則主要修正以淨確定福利負債（資產）乘以折現率決定淨利息，並用其取代準則修正前之利息成本及計畫資產之預期報酬；刪除精算損益得採「緩衝區法」或發生時一次列入損益之會計政策選擇，並規定精算損益應於發生時列入其他綜合損益；前期服務成本應於發生時認列為損益，不再於符合既得條件前之平均期間內按直線法分攤認列為費用；企業係於不再能撤銷離職福利之要約或於認列相關重組成本之孰早者認列離職福利，而非僅於已明確承諾相關離職事件時，始應認列離職福利為負債及費用等。此外增加確定福利計畫之揭露規定。本集團將依該準則增加確定福利計畫之揭露。
2. 國際會計準則第 1 號「財務報表之表達」
該準則修正其他綜合損益之表達方式，將列示於其他綜合損益之項目依性質分類為「後續不重分類至損益」及「後續將重分類至損益」兩類別。該修正同時規定以稅前金額列示之其他綜合損益項目，其相關稅額應隨前述兩類別予以單獨列示。本集團將依該準則改變綜合損益表之表達方式。
3. 國際財務報導準則第 12 號「對其他個體之權益之揭露」
該準則整合各號準則對企業所持有子公司、聯合協議、關聯企業及未納入合併報表之結構型個體之權益之揭露規定，並要求揭露相關資訊。本集團將依該準則增加有關合併個體及未合併個體之資訊揭露。
4. 國際財務報導準則第 13 號「公允價值衡量」
該準則定義公允價值為：於衡量日，市場參與者間在有秩序之交易中出售資產所能收取或移轉負債所須支付之價格。建立公允價值衡量之架構，須以市場參與者之觀點；對於非金融資產之衡量須基於最高及最佳使用狀態；並規範公允價值衡量相關揭露。經評估該準則對本集團財務狀況與經營結果無重大影響，並將依規定增加公允價值衡量相關揭露。

(三) 國際會計準則理事會已發布但尚未經金管會認可之國際財務報導準則之影響

下表彙列國際會計準則理事會已發布但尚未納入金管會認可 2013 年版 IFRSs 之新發布、修正及修訂之準則及解釋：

新發布/修正/修訂準則及解釋	國際會計準則理事會 發布之生效日
國際財務報導準則第9號「金融工具」	民國107年1月1日
國際財務報導準則第10號及國際會計準則第28號之修正「投資者與其關聯企業或合資間之資產出售或投入」	民國105年1月1日
國際財務報導準則第10號、第12號及國際會計準則第28號之修正「投資個體：合併例外之適用」	民國105年1月1日
國際財務報導準則第11號之修正「收購聯合營運權益之會計處理」	民國105年1月1日
國際財務報導準則第14號「管制遞延帳戶」	民國105年1月1日
國際財務報導準則第15號「客戶合約之收入」	民國106年1月1日
國際會計準則第1號之修正「揭露計畫」	民國105年1月1日
國際會計準則第16號及第38號之修正「折舊及攤銷可接受方法之釐清」	民國105年1月1日
國際會計準則第16號及第41號之修正「農業：生產性植物」	民國105年1月1日
國際會計準則第19號之修正「確定福利計畫：員工提撥」	民國103年7月1日
國際會計準則第27號之修正「單獨財務報表下之權益法」	民國105年1月1日
國際會計準則第36號之修正「非金融資產可回收金額之揭露」	民國103年1月1日
國際會計準則第39號之修正「衍生工具之合約更替及避險會計之繼續」	民國103年1月1日
國際財務報導解釋第21號「公課」	民國103年1月1日
2010-2012年對國際財務報導準則之改善	民國103年7月1日
2011-2013年對國際財務報導準則之改善	民國103年7月1日
2012-2014年對國際財務報導準則之改善	民國105年1月1日

本集團現正持續評估上述準則及解釋對本集團財務狀況與經營結果之影響，相關影響待評估完成時予以揭露。

四、重大會計政策之彙總說明

編製本合併財務報告所採用之主要會計政策說明如下。除另有說明外，此等政策在所有報導期間一致地適用。

(一) 遵循聲明

本合併財務報告係依據證券發行人財務報告編製準則與金管會認可之國際財務報導準則、國際會計準則、解釋及解釋公告(以下簡稱 IFRSs)編製。

(二) 編製基礎

1. 除下列重要項目外，本合併財務報告係按歷史成本編製：

(1) 按公允價值衡量之透過損益按公允價值衡量之金融資產。

(2) 按退休基金資產減除確定福利義務現值之淨額認列之確定福利負債。

2. 編製符合金管會認可之國際財務報導準則、國際會計準則、解釋及解釋公告(以下簡稱 IFRSs)之財務報告需要使用一些重要會計估計，在應用本集團的會計政策過程中亦需要管理階層運用其判斷，涉及高度判斷或複雜性之項目，或涉及合併財務報告之重大假設及估計之項目，請詳附註五說明。

(三) 合併基礎

1. 合併報表編製原則

(1) 本集團將所有子公司納入合併財務報告編製之個體。子公司指本集團有權主導其財務及營運政策之所有個體，一般係直接或間接持有其超過 50% 表決權之股份。子公司自收購日(即本集團取得控制之日)起全面合併，於喪失控制之日起停止合併。

(2) 集團內公司間之交易、餘額及未實現損益業已銷除。子公司之會計政策已作必要之調整，與本集團採用之政策一致。

2. 列入合併財務報告之子公司：

被投資名稱	子公司名稱	業務性質	所持股權百分比		說明
			103年 12月31日	102年 12月31日	
本公司	Jye Tai Precision Industrial (BVI) Co., Ltd.	控股公司	100	100	
Jye Tai Precision Industrial (BVI) Co., Ltd. (JT-BVI)	Super Vision Enterprises Limited (Super Vision)	控股公司	100	100	
Jye Tai Precision Industrial (BVI) Co., Ltd. (JT-BVI)	Jye Tai Precision Industrial Co., Ltd. (HK) (JT-HK)	控股公司	100	100	2
Jye Tai Precision Industrial (BVI) Co., Ltd. (JT-BVI)	Crown World Industrial Limited (Crown World)	控股公司	100	100	2
Jye Tai Precision Industrial (BVI) Co., Ltd. (JT-BVI)	JT US, Inc.	電子零組件及相關成品買賣業務	100	100	4
Jye Tai Precision Industrial (BVI) Co., Ltd. (JT-BVI)	Jye Tai Electronics Ltd. (JT-E)	控股公司	100	100	2

被投資名稱	子公司名稱	業務性質	所持股權百分比		說明
			103年 12月31日	102年 12月31日	
Super Vision Enterprises Limited	Jye Tai Precision Industrial (M) Sdn. Bhd. (JT-M)	連接器、遙控器及電子零組件等產品之製造及銷售業務	100	100	
Super Vision Enterprises Limited	Jye Tai Corporation Sdn. Bhd. (JTC-M)	電子零組件及相關成品買賣業務	100	100	
Super Vision Enterprises Limited	東莞捷泰電子有限公司 (東莞捷泰)	連接器、遙控器及電子零組件等產品之製造及銷售業務	18.76	18.76	
JT-HK	東莞捷泰電子有限公司 (東莞捷泰)	連接器、遙控器及電子零組件等產品之製造及銷售業務	81.24	81.24	
東莞捷泰	東莞世暉貿易有限公司 (東莞世暉)	連接器、遙控器及電子零組件等產品之銷售業務	100	100	
Jye Tai Electronics Ltd.	蘇州捷泰精密工業有限公司(蘇州捷泰)	連接器、各類電源線、信號線及電腦線製造及銷售業務	100	100	3
Jye Tai Electronics Ltd.	蕪湖捷泰精密工業有限公司(蕪湖捷泰)	連接器、各類電源線、信號線及電腦線製造及銷售業務	100	100	
Jye Tai Electronics Ltd.	捷泰電子科技(蘇州)有限公司(捷泰電子科技)	銅相關製品、連接器、各類電源線、信號線及電腦線製造及銷售業務	-	100	3
Crown World	東莞祥群塑膠有限公司 (東莞祥群)	塑膠模具、塑膠產品及橡膠製品之製造及銷售業務	100	100	

說明 1：本公司於上櫃轉上市時承諾，除依公司法第 185 條之規定經股東會特別決議外，不得移轉 Jye Tai Precision Industrial (BVI) Co., Ltd 及其大陸子公司等 8 家公司之股權。有鑑於大陸廠整體生產經營環境改變，同業競爭激烈，獲利不易，本公司於民國 97 年 9 月 25 日經股東臨時會決議擬處分孫公司「Crown World Industrial Limited」與「東莞祥群塑膠有限公司」之股權，並由董事會授權董事長處理。截至民國 104 年 3 月 16 日止，此處分股權計畫仍在進行中，尚未實際處分。

說明 2：本公司於民國 100 年 10 月 24 日經董事會決議修正投資架構，擬將 JTE、Crown World 及 JT-HK 三家孫公司辦理解散清算。截至民國 104 年 3 月 16 日止，解散清算程序尚未開始辦理。

說明 3：捷泰電子科技已於民國 103 年 7 月 9 日與蘇州捷泰完成合併後消滅，蘇州捷泰為存續公司。

說明 4：本公司於民國 103 年 11 月 12 日經董事會通過決議辦理孫公司 JT US, Inc. 解散清算。截至民國 104 年 3 月 16 日止，解散清算程序刻正進行中。

3. 未列入合併財務報告之子公司：無。

4. 子公司會計期間不同之調整及處理方式：無。

5. 子公司將資金移轉予母公司之能力受重大限制者：無。

(四) 外幣換算

本集團內每一個體之財務報告所列之項目，均係以該個體營運所處主要經濟環境之貨幣(即功能性貨幣)衡量。本合併財務報告係以本公司之功能性貨幣「新台幣」作為表達貨幣列報。

1. 外幣交易及餘額

- (1) 外幣交易採用交易日或衡量日之即期匯率換算為功能性貨幣，換算此等交易產生之換算差額認列為當期損益。
- (2) 外幣貨幣性資產及負債餘額，按資產負債表日之即期匯率評價調整，因調整而產生之換算差額認列為當期損益。
- (3) 外幣非貨幣性資產及負債餘額，屬透過損益按公允價值衡量者，按資產負債表日之即期匯率評價調整，因調整而產生之兌換差額認列為當期損益；屬透過其他綜合損益按公允價值衡量者，按資產負債表日之即期匯率評價調整，因調整而產生之兌換差額認列於其他綜合損益項目，屬非按公允價值衡量者，則按初始交易日之歷史匯率衡量。
- (4) 所有其他兌換損益在損益表之「其他利益及損失」列報。

2. 國外營運機構之換算

功能性貨幣與表達貨幣不同之所有集團個體、關聯企業及聯合控制個體，其經營結果和財務狀況以下列方式換算為表達貨幣：

- (1) 表達於每一資產負債表之資產及負債係以該資產負債表日收盤匯率換算；
- (2) 表達於每一綜合損益表之收益及費損係以當期平均匯率換算；及
- (3) 所有因換算而產生之兌換差額認列為其他綜合損益。

(五) 資產負債區分流動及非流動之分類標準

1. 資產符合下列條件之一者，分類為流動資產：

- (1) 預期將於正常營業週期中實現該資產，或意圖將其出售或消耗者。
- (2) 主要為交易目的而持有者。
- (3) 預期於資產負債表日後十二個月內實現者。
- (4) 現金或約當現金，但於資產負債表日後至少十二個月交換或用以清償負債受到限制者除外。

本集團將所有不符合上述條件之資產分類為非流動。

2. 負債符合下列條件之一者，分類為流動負債：

- (1) 預期將於正常營業週期中清償者。
- (2) 主要為交易目的而持有者。
- (3) 預期於資產負債表日後十二個月內到期清償者。
- (4) 不能無條件將清償期限遞延至資產負債表日後至少十二個月者。負債之條款，可能依交易對方之選擇，以發行權益工具而導致清償者，不影響其分類。

本集團將所有不符合上述條件之負債分類為非流動。

(六) 約當現金

約當現金係指短期並具高度流動性之投資，該投資可隨時轉換成定額現金且價值變動之風險甚小。定期存款符合前述定義且其持有目的係為滿足營運上之短期現金承諾者，分類為約當現金。

(七) 透過損益按公允價值衡量之金融資產

1. 透過損益按公允價值衡量之金融資產係指持有供交易之金融資產。金融資產若在取得時主要係為短期內出售，則分類為持有供交易之金融資產。
2. 本集團對於符合交易慣例之透過損益按公允價值衡量之金融資產係採用交易日會計。

3. 透過損益按公允價值衡量之金融資產，於原始認列時按公允價值衡量，相關交易成本則認列為當期損益。續後按公允價值衡量，其公允價值之變動認列於當期損益。

(八) 放款及應收款

應收帳款係屬原始產生之放款及應收款，係在正常營業過程中就商品銷售或服務提供所產生之應收客戶款項。於原始認列時按公允價值衡量，後續採有效利息法按攤銷後成本扣除減損後之金額衡量。惟屬未付息之短期應收帳款，因折現影響不重大，後續以原始發票金額衡量。

(九) 金融資產減損

1. 本集團於每一資產負債表日，評估是否已經存在減損之任何客觀證據，顯示某一或一組金融資產於原始認列後發生一項或多項事項，且該事項對某一組金融資產之估計未來現金流量具有能可靠估計之影響。
2. 本集團用以決定是否存在減損損失之客觀證據的政策如下：
 - (1) 發行人或債務人之重大財務困難；
 - (2) 違約，諸如利息或本金支付之延滯或不償付；
 - (3) 本集團因與債務人財務困難相關之經濟或法律理由，給予債務人原不可能考量之讓步；
 - (4) 債務人將進入破產或其他財務重整之可能性大增；
 - (5) 可觀察到之資料顯示，一組金融資產之估計未來現金流量於該等資產原始認列後發生可衡量之減少，雖然該減少尚無法認定係屬該組中之某個別金融資產，該等資料包括該組金融資產之債務人償付狀況之不利變化，或與該組金融資產中資產違約有關之全國性或區域性經濟情況；或
 - (6) 發行人所處營運之技術、市場、經濟或法令環境中所發生具不利影響之重大改變的資訊，且該證據顯示可能無法收回該權益投資之投資成本。
3. 以攤銷後成本衡量之金融資產

係以該資產帳面金額與估計未來現金流量按該金融資產原始有效利率折現之現值間之差額，認列減損損失於當期損益。當後續期間減損損失金額減少，且該減少能客觀地與認列減損後發生之事項相連結，則先前認列之減損損失在未認列減損情況下於迴轉日應有之攤銷後成本之限額內於當期損益迴轉。認列及迴轉減損損失之金額係直接自資產之帳面金額調整藉由備抵帳戶調整資產之帳面金額。

(十) 存貨

存貨按成本與淨變現價值孰低者衡量，成本依加權平均法決定。製成品及在製品之成本包括原料、直接人工、其他直接成本及生產相關之製造費用按正常產能分攤，惟不包括借款成本。比較成本與淨變現價值孰低時，採逐項比較法，淨變現價值係指在正常營業過程中之估計售價減除至完工尚須投入之估計成本及相關變動銷售費用後之餘額。

(十一) 不動產、廠房及設備

1. 不動產、廠房及設備係以取得成本為入帳基礎。
2. 後續成本只有在與該項目有關之未來經濟效益很有可能流入本集團，且該項目之成本能可靠衡量時，才包括在資產之帳面金額或認列為一項單獨資產。被重置部分之帳面金額應除列。所有其他維修費用於發生時認列為當期損益。
3. 不動產、廠房及設備之後續衡量採成本模式，除土地不提折舊外，其他按估計耐用年限以直線法計提折舊。不動產、廠房及設備各項組成若屬重大，則單獨提列折舊。

4. 本集團於每一財務年度結束日對各項資產之殘值、耐用年限及折舊方法進行檢視，若殘值及耐用年限之預期值與先前之估計不同時，或資產所含之未來經濟效益之預期消耗型態已有重大變動，則自變動發生日起依國際會計準則第 8 號「會計政策、會計估計變動及錯誤」之會計估計變動規定處理。各項資產耐用年限如下：

房屋及建築	5 年 ~ 55 年
機器設備	3 年 ~ 20 年
模具設備	2 年 ~ 10 年
其他設備	2 年 ~ 10 年

(十二) 投資性不動產

投資性不動產以取得成本認列，後續衡量採成本模式。耐用年限為 20 年。

(十三) 無形資產

電腦軟體以取得成本認列，依直線法按估計耐用年限 3~5 年攤銷。

(十四) 非金融資產減損

本集團於資產負債表日針對有減損跡象之資產，估計其可回收金額，當可回收金額低於其帳面價值時，則認列減損損失。可回收金額係指一項資產之公允價值減出售成本或其使用價值，兩者較高者。當以前年度認列資產減損之情況不存在時，則迴轉減損損失，惟迴轉減損損失而增加之資產帳面金額，不超過該資產若未認列減損損失情況下減除折舊或攤銷後之帳面金額。

(十五) 員工福利

1. 短期員工福利

短期員工福利係以預期支付之非折現金額衡量，並於相關服務提供時認列為費用。

2. 退休金

(1) 確定提撥計畫

對於確定提撥計畫，係依權責發生基礎將應提撥之退休基金數額認列為當期之退休金成本。預付提撥金於可退還現金或減少未來給付之範圍內認列為資產。

(2) 確定福利計畫

A. 確定福利計畫下之淨義務係以員工當期或過去服務所賺得之未來福利金額折現計算，並以資產負債表日之確定福利義務現值減除計畫資產之公允價值及未認列之前期服務成本。確定福利淨義務每年由精算師採用預計單位福利法計算，折現率則參考資產負債表日與確定福利計畫之貨幣及期間一致之高品質公司債或政府公債(於資產負債表日)之市場殖利率。確定福利計畫下之淨義務係以員工當期或過去服務所賺得之未來福利金額折現計算，並以資產負債表日之確定福利義務現值減除計畫資產之公允價值及未認列之前期服務成本決定；在高品質公司債無深度市場之國家，係使用政府公債(於資產負債表日)之市場殖利率。

B. 確定福利計畫產生之精算損益係採緩衝區法認列為其他綜合損益。

C. 前期服務成本屬立即既得者，則相關費用立即認列為損益；非屬立即既得者，則以直線法於平均既得期間認列為損益。

3. 員工分紅及董監酬勞

員工分紅及董監事酬勞係於具法律或推定義務且金額可合理估計時，認列為費用及負債。嗣後股東會決議實際配發金額與估列金額有差異時，則按會計估計變動處理。另本集團係以財務報告年度之次年度股東會決議日前一日之每股公允價值，並考慮除權除息影響後之金額，計算股票紅利之股數。

(十六) 所得稅

1. 所得稅費用包含當期及遞延所得稅。除與列入其他綜合損益或直接列入權益之項目有關之所得稅分別列入其他綜合損益或直接列入權益外，所得稅係認列於損益。
2. 本集團依據營運及產生應課稅所得之所在國家在資產負債表日已立法或已實質性立法之稅率計算當期所得稅。管理階層就適用所得稅相關法規定期評估所得稅申報之狀況，並在適用情況下根據預期須向稅捐機關支付之稅款估列所得稅負債。未分配盈餘依所得稅法加徵 10% 之所得稅，俟盈餘產生年度之次年度於股東會通過盈餘分派案後，始就實際盈餘之分派情形，認列 10% 之未分配盈餘所得稅費用。

(十七) 收入認列

銷貨收入

本集團收入係正常營業活動中對集團外顧客銷售商品已收或應收對價之公允價值，以扣除增值稅、銷貨退回、數量折扣及折讓之淨額表達。商品銷售於商品交付予買方、銷貨金額能可靠衡量且未來經濟效益很有可能流入企業時認列收入。當與所有權相關之重大風險與報酬已移轉予顧客，本集團對商品既不持續參與管理亦未維持有效控制且顧客根據銷售合約接受商品，或有客觀證據顯示所有接受條款均已符合時，商品交付方屬發生。

(十八) 營運部門

本集團營運部門資訊與提供給主要營運決策者之內部管理報告採一致之方式報導。主要營運決策者負責分配資源予營運部門並評估其績效。

五、重大會計判斷、假設及估計不確性之主要來源

本集團編製本合併財務報告時，管理階層已運用其判斷以決定所採用之會計政策，並依據資產負債表日當時之情況對於未來事件之合理預期以作出會計估計及假設。所作出之重大會計估計與假設可能與實際結果存有差異，將考量歷史經驗及其他因子持續評估及調整。該等估計及假設具有導致資產及負債帳面金額於下個財務年度重大調整之風險。請詳下列對重大會計判斷、估計與假設不確定性之說明：

(一) 會計政策採用之重要判斷

投資性不動產

本集團持有之某些不動產的目的係為賺取租金或資本增值，然其部分係供自用。

(二) 重要會計估計及假設

1. 有形資產及無形資產(商譽除外)減損評估

資產減損評估過程中，本集團需依賴主觀判斷並依據資產使用模式及產業特性，決定特定資產群組之獨立現金流量、資產耐用年數及未來可能產生之收益與費損，任何由於經濟狀況之變遷或集團策略所帶來的估計改變均可能在未來造成重大減損。

2. 遞延所得稅資產之可實現性

遞延所得稅資產係於未來很有可能具有足夠之課稅所得供可減除暫時性差異使用時方予以認列。評估遞延所得稅資產之可實現性時，必須涉及管理階層之重大會計判斷及估計，包含預期未來銷貨收入成長及利潤率、免稅期間、可使用之所得稅抵減、稅務規劃等假設。任何關於全球經濟環境、產業環境的變遷及法令的改變，均可能引起遞延所得稅資產之重大調整。

3. 存貨之評價

由於存貨須以成本與淨變現價值孰低者計價，故本集團必須運用判斷及估計決定資產負債表日存貨之淨變現價值。由於科技快速變遷，本集團評估資產負債

表日存貨因正常損耗、過時陳舊或無市場銷售價值之金額，並將存貨成本沖減至淨變現價值。此存貨評價主要係依未來特定期間內之產品需求為估計基礎，故可能產生重大變動。

4. 應計退休金負債之計算

計算確定福利義務之現值時，本集團必須運用判斷及估計以決定資產負債表日之相關精算假設，包含折現率及計畫資產之預期報酬率等。任何精算假設之變動，均可能會重大影響本集團確定福利義務之金額。

六、重要會計項目之說明

(一) 現金及約當現金

	<u>103年12月31日</u>	<u>102年12月31日</u>
庫存現金及週轉金	\$ 1,915	\$ 1,881
支票存款及活期存款	160,804	118,157
約當現金-定期存款	<u>8,647</u>	<u>7,279</u>
合計	<u>\$ 171,366</u>	<u>\$ 127,317</u>

1. 本集團往來之金融機構信用品質良好，且本集團與多家金融機構往來以分散信用風險，預期發生違約之可能性甚低，於資產負債表日最大信用風險之暴險金額為現金及約當現金之帳面金額。

2. 本集團未有將現金及約當現金提供質押之情形。

(二) 透過損益按公允價值衡量之金融資產－流動

	<u>103年12月31日</u>	<u>102年12月31日</u>
持有供交易之金融資產		
開放型基金	\$ 31,000	\$ -
評價調整	<u>293</u>	<u>-</u>
合計	<u>\$ 31,293</u>	<u>\$ -</u>

本集團持有供交易之金融資產於民國 103 年及 102 年度認列之淨利益分別計\$293及\$278。

(三) 應收票據

	<u>103年12月31日</u>	<u>102年12月31日</u>
應收票據	\$ 2,886	\$ 5,760
其他應收票據	<u>-</u>	<u>98,005</u>
	<u>\$ 2,886</u>	<u>\$ 103,765</u>

(四) 應收帳款

	<u>103年12月31日</u>	<u>102年12月31日</u>
應收帳款	\$ 97,552	\$ 122,538
減：備抵呆帳	(6,913)	(7,787)
	<u>\$ 90,639</u>	<u>\$ 114,751</u>

1. 本集團之應收帳款為未逾期且未減損者依據本集團之授信標準的信用品質資訊如下：

	<u>103年12月31日</u>	<u>102年12月31日</u>
群組1：屬大型國際公司之客戶	\$ 47,028	\$ 52,048
群組2：其他	<u>30,986</u>	<u>40,918</u>
	<u>\$ 78,014</u>	<u>\$ 92,966</u>

2. 已逾期但未減損之金融資產之帳齡分析如下：

	103年12月31日	102年12月31日
30天內	\$ 9,628	\$ 8,024
31-90天	2,915	13,643
91-180天	60	118
181天以上	22	-
	<u>\$ 12,625</u>	<u>\$ 21,785</u>

以上係以逾期天數為基準進行之帳齡分析。

3. 已減損金融資產之變動分析：

(1) 於民國 103 年及 102 年 12 月 31 日止，本集團已減損之應收帳款金額分別為 \$6,913 及 \$7,787。

(2) 備抵呆帳變動如下：

	103年		
	個別評估	群組評估	合計
	之減損損失	之減損損失	
1月1日	\$ 7,397	\$ 390	\$ 7,787
本期(迴轉)提列減損損失 (1,118)	67	(1,051)
匯率影響數	177	-	177
12月31日	<u>\$ 6,456</u>	<u>\$ 457</u>	<u>\$ 6,913</u>
	102年		
	個別評估	群組評估	合計
	之減損損失	之減損損失	
1月1日	\$ 30,025	\$ 230	\$ 30,255
本期(迴轉)提列減損損失 (13,647)	160	(13,487)
本期沖銷未能收回之款項 (9,491)	-	(9,491)
匯率影響數	510	-	510
12月31日	<u>\$ 7,397</u>	<u>\$ 390</u>	<u>\$ 7,787</u>

4. 本集團之應收帳款於民國 103 年及 102 年 12 月 31 日最大信用風險之暴險金額為每類應收帳款之帳面金額。

5. 本集團並未持有任何擔保品。

(五) 存貨

	103	年	12	月	31	日
	成	本	備抵跌價損失		帳面金額	
原 料	\$	46,990	(\$ 28,329)		\$	18,661
在 製 品		7,563	(352)			7,211
製 成 品		27,185	(16,990)			10,195
合 計	<u>\$</u>	<u>81,738</u>	<u>(\$ 45,671)</u>		<u>\$</u>	<u>36,067</u>
	102	年	12	月	31	日
	成	本	備抵跌價損失		帳面金額	
原 料	\$	83,122	(\$ 48,039)		\$	35,083
在 製 品		10,573	(48)			10,525
製 成 品		41,937	(29,391)			12,546
合 計	<u>\$</u>	<u>135,632</u>	<u>(\$ 77,478)</u>		<u>\$</u>	<u>58,154</u>

本集團當期認列為費損之存貨成本：

	103年度	102年度
已出售存貨成本	\$ 368,738	\$ 581,127
回升利益	(32,914)	(6,214)
存貨報廢損失	2,059	378
存貨盤虧	9	114
	<u>\$ 337,892</u>	<u>\$ 575,405</u>

本集團民國103年及102年度因出清已提列跌價損失之存貨，導致存貨淨變現價值回升而認列為銷貨成本減項。

(六) 不動產、廠房及設備

	土地	房屋及建築	機器設備	模具設備	其他設備	合計
103年1月1日						
成本	\$ 64,120	\$ 248,679	\$ 208,196	\$ 129,892	\$ 61,683	\$ 712,570
累計折舊及減損	-	(107,395)	(159,068)	(117,051)	(50,525)	(434,039)
	<u>\$ 64,120</u>	<u>\$ 141,284</u>	<u>\$ 49,128</u>	<u>\$ 12,841</u>	<u>\$ 11,158</u>	<u>\$ 278,531</u>
103年						
1月1日	\$ 64,120	\$ 141,284	\$ 49,128	\$ 12,841	\$ 11,158	\$ 278,531
增添	-	524	482	4,002	224	5,232
處分	-	-	(11,795)	(47)	(727)	(12,569)
重分類	-	(1,301)	(371)	876	1,175	379
折舊費用	-	(9,282)	(10,973)	(4,703)	(3,162)	(28,120)
減損損失	-	-	(10,815)	(3,338)	(826)	(14,979)
淨兌換差額	-	2,824	612	(74)	131	3,493
12月31日	<u>\$ 64,120</u>	<u>\$ 134,049</u>	<u>\$ 16,268</u>	<u>\$ 9,557</u>	<u>\$ 7,973</u>	<u>\$ 231,967</u>
103年12月31日						
成本	\$ 64,120	\$ 253,350	\$ 176,874	\$ 92,534	\$ 59,848	\$ 646,726
累計折舊及減損	-	(119,301)	(160,606)	(82,977)	(51,875)	(414,759)
	<u>\$ 64,120</u>	<u>\$ 134,049</u>	<u>\$ 16,268</u>	<u>\$ 9,557</u>	<u>\$ 7,973</u>	<u>\$ 231,967</u>
102年1月1日						
成本	\$ 64,120	\$ 239,663	\$ 212,657	\$ 126,758	\$ 70,150	\$ 713,348
累計折舊及減損	-	(95,989)	(156,366)	(109,686)	(55,735)	(417,776)
	<u>\$ 64,120</u>	<u>\$ 143,674</u>	<u>\$ 56,291</u>	<u>\$ 17,072</u>	<u>\$ 14,415</u>	<u>\$ 295,572</u>
102年						
1月1日	\$ 64,120	\$ 143,674	\$ 56,291	\$ 17,072	\$ 14,415	\$ 295,572
增添	-	754	958	4,524	1,317	7,553
處分	-	-	(580)	(110)	(1,490)	(2,180)
重分類	-	2,041	2,171	(1,204)	4,156	7,164
折舊費用	-	(9,139)	(15,666)	(8,024)	(4,241)	(37,070)
淨兌換差額	-	3,954	2,514	583	441	7,492
12月31日	<u>\$ 64,120</u>	<u>\$ 141,284</u>	<u>\$ 45,688</u>	<u>\$ 12,841</u>	<u>\$ 14,598</u>	<u>\$ 278,531</u>
102年12月31日						
成本	\$ 64,120	\$ 248,679	\$ 200,624	\$ 129,892	\$ 69,255	\$ 712,570
累計折舊及減損	-	(107,395)	(154,936)	(117,051)	(54,657)	(434,039)
	<u>\$ 64,120</u>	<u>\$ 141,284</u>	<u>\$ 45,688</u>	<u>\$ 12,841</u>	<u>\$ 14,598</u>	<u>\$ 278,531</u>

以不動產、廠房及設備提供擔保之資訊，請詳附註八之說明。

(七) 投資性不動產

	<u>房屋及建築</u>
103年1月1日	
成本	\$ 67,342
累計折舊及減損	(7,900)
	<u>\$ 59,442</u>
<u>103年</u>	
1月1日	\$ 59,442
增添	153
淨兌換差額	2,050
12月31日	<u>\$ 61,645</u>
103年12月31日	
成本	\$ 69,814
累計折舊及減損	(8,169)
	<u>\$ 61,645</u>
	<u>房屋及建築</u>
102年1月1日	
成本	\$ 62,521
累計折舊及減損	(7,476)
	<u>\$ 55,045</u>
<u>102年</u>	
1月1日	\$ 55,045
增添	880
重分類	1,105
淨兌換差額	2,412
12月31日	<u>\$ 59,442</u>
102年12月31日	
成本	\$ 67,342
累計折舊及減損	(7,900)
	<u>\$ 59,442</u>

本集團持有之投資性不動產於民國 103 年及 102 年 12 月 31 日之公允價值分別為 \$66,459 及 \$67,113，係依獨立評價專家之評價結果，該評價分別採用市價法及重置成本法。

(八) 其他非流動資產

	<u>103年12月31日</u>	<u>102年12月31日</u>
長期預付租金	\$ 23,132	\$ 23,082
存出保證金	1,770	699
預付設備款	347	1,869
其他	993	491
	<u>\$ 26,242</u>	<u>\$ 26,141</u>

1. 本集團於民國 85 年取得蘇州地區及東莞地區土地使用權所支付之金額為長期預付租金，租期為 50 年。
2. 以長期預付租金提供擔保之資訊，請詳附註八之說明。

3. 本集團於民國 103 年 12 月 31 日帳列催收款\$66,900 已取得土地及建物抵押權，由於債務人及連帶保證人曾在民國 103 年 10 月 30 日共同簽發兩紙金額皆為\$33,450 之本票為其債務擔保，惟因債務人財務困難未能如期清償，本集團業已將該兩紙本票於民國 103 年 11 月 14 日送交臺灣士林地方法院裁定，該裁定並於民國 104 年 2 月 24 日確定，故本集團將帳列催收款全數提列減損損失。

(九) 短期借款

借款性質	103年12月31日	利率區間	擔保品
銀行擔保借款	\$ 20,366	5.88%	固定資產及其他非流動資產 —長期預付租金
借款性質	102年12月31日	利率區間	擔保品
銀行擔保借款	\$ 16,734	7.5%	固定資產及其他非流動資產 —長期預付租金

(十) 其他應付款

	103年12月31日	102年12月31日
其他應付款-關係人	\$ 36,824	\$ 14,903
其他應付費用	16,418	19,925
應付薪資	14,188	19,334
其他應付款	12,033	17,830
應付利息	3,480	3,278
其他	793	565
	<u>\$ 83,736</u>	<u>\$ 75,835</u>

其他應付款-關係人係向母公司管理階層及其他關係人借入資金，說明請詳附註七(一)。

(十一) 退休金

1. (1) 本公司依據「勞動基準法」之規定，訂有確定福利之退休辦法，適用於民國 94 年 7 月 1 日實施「勞工退休金條例」前所有正式員工之服務年資，以及於實施「勞工退休金條例」後選擇繼續適用勞動基準法員工之後續服務年資。員工符合退休條件者，退休金之支付係根據服務年資及退休前 6 個月之平均薪資計算，15 年以內(含)的服務年資每滿一年給予兩個基數，超過 15 年之服務年資每滿一年給予一個基數，惟累積最高以 45 個基數為限。本公司按月就薪資總額 2% 提撥退休基金，以勞工退休準備金監督委員會之名義專戶儲存於台灣銀行。

(2) 資產負債表認列之金額如下：

	103年12月31日	102年12月31日
已提撥確定福利義務現值	\$ 8,470	\$ 9,256
計畫資產公允價值	(837)	(809)
	7,633	8,447
未提撥確定福利義務現值	-	-
未認列精算損益	-	-
未認列前期服務成本	-	-
認列於資產負債表之淨負債(表列「其他非流動負債」)	<u>\$ 7,633</u>	<u>\$ 8,447</u>

(3) 確定福利義務現值之變動如下：

	103年	102年
1月1日確定福利義務現值	\$ 9,256	\$ 10,426
當期服務成本	71	72
利息成本	185	156
精算損益	(1,042)	(1,398)
支付之福利	-	-
12月31日確定福利義務現值	<u>\$ 8,470</u>	<u>\$ 9,256</u>

(4) 計畫資產公允價值之變動如下：

	103年	102年
1月1日計畫資產之公允價值	\$ 809	\$ 778
計畫資產預期報酬	16	12
精算損益	4	11
雇主之提撥金	8	8
支付之福利	-	-
12月31日計畫資產之公允價值	<u>\$ 837</u>	<u>\$ 809</u>

(5) 認列於綜合損益表之費用總額：

	103年度	102年度
當期服務成本	\$ 71	\$ 72
利息成本	185	156
計畫資產預期報酬	(16)	(12)
當期退休金成本	<u>\$ 240</u>	<u>\$ 216</u>

上述費用認列於綜合損益表中之各類成本及費用明細如下：

	103年度	102年度
管理費用	<u>\$ 240</u>	<u>\$ 216</u>

(6) 認列於其他綜合損益之精算損益如下：

	103年度	102年度
本期認列	(\$ 1,045)	(\$ 1,410)
累積金額	<u>(\$ 2,102)</u>	<u>(\$ 1,057)</u>

(7) 本公司之確定福利退休計畫資產，係由台灣銀行按勞工退休基金年度投資運用計畫所定委託經營項目之比例及金額範圍內，依勞工退休基金收支保管及運用辦法第六條之項目（即存放國內外之金融機構，投資國內外上市、上櫃或私募之權益證券及投資國內外不動產之證券化商品等）辦理委託經營。該基金之運用，其每年決算分配之最低收益，不得低於依台灣當地銀行二年定期存款利率計算之收益。民國103年及102年12月31日構成總計畫資產公允價值之百分比，請詳政府公告之各年度之勞工退休基金運用報告。

整體計畫資產預期報酬率係根據歷史報酬趨勢，對義務之整體期間報酬之預測，並參考勞工退休基金監理會對勞工退休基金之運用情形，於考量最低收益不得低於當地銀行二年定期存款利率之收益之影響所作之估計。民國103年及102年度，本公司及國內子公司計畫資產之實際報酬分別為\$19及\$23。

(8)有關退休金之精算假設彙總如下：

	103年度	102年
折現率	2.00%	2.00%
未來薪資增加率	3.00%	3.00%
計畫資產預期長期報酬率	2.00%	2.00%
對於未來死亡率之假設係按照各國已公布的統計數字及經驗估計。		

(9)經驗調整之歷史資訊如下：

	103年度	102年度
確定福利義務現值	8,470	9,256
計畫資產公允價值	(837)	(809)
計畫剩餘(短絀)	7,633	8,447
計畫負債之經驗調整	(1,042)	(686)
計畫資產之經驗調整	4	12

(10)本集團於民國 103 年 12 月 31 日後一年內預計支付予退休計畫之提撥金為\$8。

2.(1)自民國 94 年 7 月 1 日起，本公司依據「勞工退休金條例」，訂有確定提撥之退休辦法，適用於本國籍之員工。本公司就員工選擇適用「勞工退休金條例」所定之勞工退休金制度部分，每月按不低於薪資之 6%提繳勞工退休金至勞保局員工個人帳戶，員工退休金之支付依員工個人之退休金專戶及累積收益之金額採月退休金或一次退休金方式領取。

(2)民國 103 年及 102 年度，本公司依上開退休金辦法認列之退休金成本分別為\$1,839 及\$2,345。

3.(1)東莞捷泰、東莞世暉、東莞祥群、捷泰電子科技、蘇州捷泰和蕪湖捷泰按中華人民共和國政府規定之養老保險制度每月依當地員工薪資總額之一定比率提撥養老保險金，民國 103 年及 102 年度，其提撥比率均為 11~20%。每位員工之退休金由政府管理統籌安排，本集團除按月提撥外，無進一步義務。

(2)JT-M 按馬來西亞政府規定之養老保險制度每月依當地員工薪資總額之一定比率提撥養老保險金，民國 103 年及 102 年度，其提撥比率均為 13%。每位員工之退休金由政府管理統籌安排，本集團除按月提撥外，無進一步義務。

(3)民國 103 年及 102 年度，本集團依上開退休金辦法認列之退休金成本分別為\$6,717 及\$9,820。

(十二)股本

民國 103 年 12 月 31 日止，本公司額定資本額為\$1,150,000，分為 115,000 仟股，實收資本額為\$950,091，每股面額 10 元。本公司已發行股份之股款均已收訖。

(十三)資本公積

依公司法規定，超過票面金額發行股票所得之溢額及受領贈與之所得之資本公積，除得用於彌補虧損外，於公司無累積虧損時，按股東原有股份之比例發給新股或現金。另依證券交易法之相關規定，以上開資本公積撥充資本時，每年以其合計數不超過實收資本額百分之十為限。公司非於盈餘公積填補資本虧損仍有不足時，不得以資本公積補充之。

(十四)待彌補虧損

1. 依本公司章程規定，年度決算如有盈餘，除依法提繳應納稅款，並彌補以往虧損外，應先提 10%為法定盈餘公積、特別盈餘公積後，就其餘額提撥 1%至

3%為董事、監察人酬勞，2%以上為員工紅利，再就其餘額加上年度累積未分配盈餘數，為累積可分配盈餘數，由董事會擬具股東紅利分配議案，一併提請股東會決議，按股份總數比例分配之。

2. 本公司股利政策如下：為兼顧平衡股利及財務規劃，並評估無償配股對未來每股盈餘稀釋之影響，在不過份稀釋每股盈餘下，維持穩定之股利發放，其中現金部份不低於10%，其餘以股票股利(含資本公積及盈餘配股)發放。
3. 法定盈餘公積除彌補公司虧損及按股東原有股份之比例發給新股或現金外，不得使用之，惟發給新股或現金者，以該項公積超過實收資本額百分之二十五之部分為限。
4. 本公司分派盈餘時，依法令規定須就當年度資產負債表日之其他權益項目借方餘額提列特別盈餘公積始得分派，俟後其他權益項目借方餘額迴轉時，迴轉金額得列入可供分派盈餘中。
5. 本公司民國103年及102年度均為經營虧損，未估列員工紅利及董監酬勞。本公司董事會通過及股東會決議之員工紅利及董監酬勞相關資訊可至公開資訊觀測站查詢。
6. 本公司於民國102年6月24日經股東會決議，以資本公積彌補虧損\$9,526。

(十五) 其他收入

	<u>103年度</u>	<u>102年度</u>
佣金收入	\$ 17,526	\$ 16,929
壞帳轉回利益	-	13,487
利息收入	917	1,269
其他收入	15,398	10,621
合計	<u>\$ 33,841</u>	<u>\$ 42,306</u>

(十六) 費用性質之額外資訊

	<u>103年度</u>	<u>102年度</u>
員工福利費用	\$ 168,274	\$ 210,716
不動產、廠房及設備折舊費用	28,120	37,070
無形資產攤銷費用	1,114	1,953
營業成本及營業費用	<u>\$ 197,508</u>	<u>\$ 249,739</u>

(十七) 員工福利費用

	<u>103年度</u>	<u>102年度</u>
薪資費用	\$ 146,733	\$ 182,353
勞健保費用	5,469	7,195
退休金費用	8,796	12,165
其他用人費用	7,276	9,003
	<u>\$ 168,274</u>	<u>\$ 210,716</u>

(十八) 所得稅

1. 所得稅費用

(1) 所得稅費用組成部分：

	<u>103年度</u>	<u>102年度</u>
<u>當期所得稅</u>		
當期所得產生之所得稅	\$ 696	\$ 1,214
以前年度所得稅(高)低估	(13)	3,486
當期所得稅總額	<u>683</u>	<u>4,700</u>
<u>遞延所得稅</u>		
暫時性差異之原始產生及迴轉	27	1,125
所得稅費用	<u>\$ 710</u>	<u>\$ 5,825</u>

(2) 與其他綜合損益相關之所得稅金額：

	103年度	102年度
確定福利義務之精算損失	(\$ 177)	(\$ 240)

2. 所得稅費用與會計利潤關係

	103年度	102年度
稅前淨利按法定稅率計算之所得稅	\$ 696	\$ 1,214
按法令規定不得認列項目影響數	27	1,125
以前年度所得稅(高)低估數	(13)	3,486
所得稅費用	<u>\$ 710</u>	<u>\$ 5,825</u>

3. 因暫時性差異及課稅損失而產生之各遞延所得稅資產或負債金額如下：

	103年度				
	認列於其				
	1月1日	認列於損益	他綜合淨利	認列於權益	12月31日
暫時性差異：					
-遞延所得稅資產：					
備抵呆帳超限	\$ 916	\$ -	\$ -	\$ -	\$ 916
存貨備抵損失	1,218	-	-	-	1,218
未實現兌換利益	(188)	-	-	-	(188)
未實現銷貨毛利	164	-	-	-	164
未提列退休金費用	5,611	-	-	-	5,611
	<u>\$ 7,721</u>	<u>\$ -</u>	<u>\$ -</u>	<u>\$ -</u>	<u>\$ 7,721</u>
-遞延所得稅負債：					
確定福利義務之精算報告	(\$ 4,366)	\$ -	(\$ 177)	\$ -	(\$ 4,543)
折舊方法財稅差異	(5,446)	(29)	-	-	(5,475)
	<u>(\$ 9,812)</u>	<u>(\$ 29)</u>	<u>(\$ 177)</u>	<u>\$ -</u>	<u>(\$ 10,018)</u>
	102年度				
	認列於其				
	1月1日	認列於損益	他綜合淨利	認列於權益	12月31日
暫時性差異：					
-遞延所得稅資產：					
備抵呆帳超限	\$ 916	\$ -	\$ -	\$ -	\$ 916
存貨備抵利益	1,218	-	-	-	1,218
未實現兌換損失	(188)	-	-	-	(188)
未實現銷貨毛利	164	-	-	-	164
未提列退休金費用	5,611	-	-	-	5,611
	<u>\$ 7,721</u>	<u>\$ -</u>	<u>\$ -</u>	<u>\$ -</u>	<u>\$ 7,721</u>
-遞延所得稅負債：					
確定福利義務之精算報告	(\$ 4,126)	\$ -	(\$ 240)	\$ -	(\$ 4,366)
折舊方法財稅差異	(4,523)	(923)	-	-	(5,446)
	<u>(\$ 8,649)</u>	<u>(\$ 923)</u>	<u>(\$ 240)</u>	<u>\$ -</u>	<u>(\$ 9,812)</u>

4. 本公司尚未使用之課稅損失之有效期限及未認列遞延所得稅資產相關金額如下：

103年12月31日					
發生年度	申報數/核定數	尚未抵減金額	未認列遞延 所得稅資產金額	最後扣抵年度	
100年	\$ 20,019	\$ 159	(\$ 159)	110年	
101年	23,528	4,000	(4,000)	111年	
102年	4,352	740	(740)	112年	

102年12月31日					
發生年度	申報數/核定數	尚未抵減金額	未認列遞延 所得稅資產部分	最後扣抵年度	
100年	\$ 20,019	\$ 3,403	(\$ 3,403)	110年	
101年	23,528	4,000	(4,000)	111年	
102年	4,352	740	(740)	112年	

5. 孫公司 Jye Tai Precision Industrial Co., (JT-HK) 於民國 99 年度經香港稅務局否准 89 年至 95 年度之境外交易所得及股利收入屬免稅所得等，而核定 JT-HK 應補繳稅款 HKD\$43,489 及利息 HKD\$7,969。JT-HK 對核定應補繳稅款及相關利息支出業已於民國 99 年度估列入帳，截至民國 103 年 12 月 31 日止，尚有利息 HKD\$799 未繳付。

6. 本公司營利事業所得稅業經稅捐稽徵機關核定至民國 101 年度。

7. 民國 103 年及 102 年 12 月 31 日，本公司股東可扣抵稅額帳戶餘額皆為 \$36,477，民國 103 年度及 102 年度皆為累積虧損，故不擬計算稅額扣抵比率。

(十九) 每股虧損

1. 基本每股虧損係以歸屬於本集團母公司普通股權益持有人之損益，除以當期流通在外普通股加權平均股數計算。

2. 民國 103 年及 102 年度每股虧損資訊如下：

	103年度		
	稅後金額	加權平均流通 在外股數(仟股)	每股虧損 (元)
基本每股虧損			
歸屬於母公司普通股股東 之本期虧損	(\$ 131,771)	95,009	(\$ 1.39)
	102年度		
	稅後金額	加權平均流通 在外股數(仟股)	每股虧損 (元)
基本每股虧損			
歸屬於母公司普通股股東 之本期虧損	(\$ 83,255)	95,009	(\$ 0.88)

(二十) 營業租賃

本集團以營業租賃將固定資產出租，本集團依租賃協議出租廠房，租賃期間約 3 ~ 10 年。另因不可取消合約之未來最低應收租賃給付總額如下：

	103年12月31日	102年12月31日
不超過1年	\$ 14,269	\$ -
超過1年但不超過5年	34,441	-
超過5年	14,023	-
	<u>\$ 62,733</u>	<u>\$ -</u>

七、關係人交易

(一) 與關係人間之重大交易事項

關係人資金貸與

	103年12月31日	102年12月31日
應付關係人款項：		
母公司之主要管理階層	\$ 15,825	\$ 14,903
其他關係人	20,877	-
	<u>\$ 36,702</u>	<u>\$ 14,903</u>

(二) 主要管理階層薪酬資訊

	103年度	102年度
薪資及獎金	<u>\$ 10,134</u>	<u>\$ 9,911</u>

八、質押之資產

本集團之資產提供擔保明細如下：

資產項目	帳面價值		擔保用途
	103年12月31日	102年12月31日	
不動產、廠房及設備			
土地	\$ 64,120	\$ 64,120	短期借款額度擔保
房屋及建築	47,572	87,216	短期借款額度擔保
其他非流動資產－長期預付租金	3,477	15,176	短期借款額度擔保
	<u>\$ 115,169</u>	<u>\$ 166,512</u>	

九、重大或有負債及未認列之合約承諾

本公司為東莞捷泰向銀行提供保證如下：

	103年12月31日	102年12月31日
東莞捷泰	<u>\$ 19,736</u>	<u>\$ -</u>

十、重大之災害損失

無。

十一、重大之期後事項

無。

十二、其他

(一) 資本風險管理

本集團之資本管理目標，係為保障集團能繼續經營，維持最佳資本結構以降低資金成本，並提昇股東權益。

(二) 金融工具

1. 金融工具公允價值資訊

除下表所列者外，本集團非以公允價值衡量之金融工具(包括現金及約當現金、應收票據、應收帳款、其他應收款、短期借款、應付票據、應付帳款及其他應付款)的帳面金額係公允價值之合理近似值：

金融資產	103年12月31日	
	帳面金額	公允價值
存出保證金	<u>\$ 347</u>	<u>\$ 347</u>

		102年12月31日	
		帳面金額	公允價值
金融資產			
存出保證金		\$ 699	\$ 699
		103年12月31日	
		帳面金額	公允價值
金融負債			
存入保證金		\$ 3,709	\$ 3,709
		102年12月31日	
		帳面金額	公允價值
金融負債			
存入保證金		\$ 174	\$ 174

2. 財務風險管理政策

- (1) 本集團日常營運受多項財務風險之影響，包含市場風險(包括匯率風險、利率風險、及價格風險)、信用風險及流動性風險。本集團整體風險管理政策著重於金融市場的不可預測事項，並尋求可降低對本集團財務狀況及財務績效之潛在不利影響。
- (2) 風險管理工作由本集團管理部及決策階層按照董事會核准之政策執行。本集團管理部及決策階層透過與集團營運單位密切合作，負責辨認、評估與規避財務風險。董事會對整體風險管理訂有書面原則，亦對特定範圍與事項提供書面政策，例如匯率風險、利率風險、信用風險、衍生與非衍生金融工具之使用，以及剩餘流動資金之投資。

3. 重大財務風險之性質及程度

(1) 市場風險

匯率風險

- A. 本集團係跨國營運，因此受多種不同貨幣所產生之匯率風險，主要為美元及人民幣。相關匯率風險來自已認列之資產與負債及對國外營運機構之淨投資。
- B. 本集團從事之業務涉及若干非功能性貨幣(本公司之功能性貨幣為台幣，子公司之功能性貨幣為美金、港幣、馬幣及人民幣)，故受匯率波動之影響，具重大匯率波動影響之外幣資產及負債資訊如下：

				103年12月31日			
				帳面金額	敏感度分析		影響其他
		外幣(仟元)	匯率	(新台幣)	變動幅度	損益影響	綜合損益
(外幣:功能性貨幣)							
金融資產							
貨幣性項目							
美金:新台幣	USD	2,119	31.65	\$ 67,066	1%	\$ 671	-
美金:馬幣	USD	1,833	3.49	58,014	1%	580	-
美金:人民幣	USD	168	6.20	5,317	1%	53	-
港幣:人民幣	HKD	1,128	0.80	4,602	1%	46	-
港幣:新台幣	HKD	544	4.08	2,220	1%	22	-
金融負債							
貨幣性項目							
美金:人民幣	USD	523	6.20	\$ 16,553	1%	\$ 166	-
美金:馬幣	USD	258	3.49	8,166	1%	82	-
港幣:新台幣	HKD	958	4.00	3,909	1%	39	-
美金:新台幣	USD	52	31.65	1,646	1%	16	-

	外幣(仟元)	匯率	帳面金額 (新台幣)	敏感度分析			
				變動幅度	損益影響	影響其他 綜合損益	
(外幣:功能性貨幣)							
<u>金融資產</u>							
<u>貨幣性項目</u>							
美金:新台幣	USD	2,603	29.81	\$ 77,595	1%	\$ 776	-
美金:馬幣	USD	1,943	3.28	57,911	1%	579	-
港幣:人民幣	HKD	1,370	0.78	5,265	1%	53	-
港幣:新台幣	HKD	642	3.84	2,465	1%	25	-
<u>金融負債</u>							
<u>貨幣性項目</u>							
美金:人民幣	USD	1,120	6.05	\$ 33,382	1%	\$ 334	-
港幣:人民幣	HKD	3,024	0.78	11,621	1%	116	-
美金:馬幣	USD	315	3.28	9,389	1%	94	-
港幣:新台幣	HKD	1,021	3.84	3,924	1%	39	-
美金:新台幣	USD	59	29.81	1,758	1%	18	-

價格風險

本集團主要投資於開放型基金，此等受益憑證之價格會因該投資標的未來價值之不確定性而受影響。若該等受益憑證價格上升或下跌1%，而其他所有因素維持不變之情況下，對民國103年度之稅後淨利因來自透過損益按公允價值衡量之金融工具之利益或損失將增加或減少\$313。

利率風險

本集團之利率風險來自短期借款。按固定利率發行之借款則使本集團承受公允價值利率風險。

(2)信用風險

- A. 信用風險係本集團因客戶或金融工具之交易對手無法履行合約義務而產生財務損失之風險。本集團依內部明定之授信政策，集團內各營運個體於訂定付款及提出交貨之條款與條件前，須就其每一新客戶進行管理及信用風險分析。內部風險控管係透過考慮其財務狀況、過往經驗及其他因素，以評估客戶之信用品質。個別風險之限額係董事會依內部或外部之評等而制訂，並定期監控信用額度之使用。主要信用風險來自現金及約當現金，及存放於銀行與金融機構之存款，亦有來自於顧客之信用風險，並包括尚未收現之應收帳款。
- B. 於民國103年及102年度，管理階層不預期會受交易對手之不履約而產生任何重大損失。
- C. 本集團未逾期且未減損金融資產之信用品質資訊請詳附註六(四)1.說明。
- D. 本集團已逾期惟未減損金融資產之帳齡分析請詳附註六(四)2.說明。
- E. 本集團業已發生減損之金融資產的個別分析請詳附註六(四)3.及(八)說明。

(3)流動性風險

- A. 現金流量預測是由集團內各營運個體執行，並由集團財務單位予以彙總。集團財務單位監控集團流動資金需求之預測，確保其有足夠資金得以支應營運需要，並在任何時候維持足夠之未支用的借款承諾額度，以使集團不致違反相關之借款限額或條款。
- B. 下表係本集團之非衍生金融負債按相關到期日予以分組，係依據資產負債表日至合約到期日之剩餘期間進行分析。下表所揭露之合約現金流量金額係未折現之金額。

非衍生金融負債：

<u>103年12月31日</u>	<u>1年內</u>	<u>1年以上</u>
短期借款	\$ 20,366	\$ -
應付票據	96	-
應付帳款	50,483	-
其他應付款	83,736	-

非衍生金融負債：

<u>102年12月31日</u>	<u>1年內</u>	<u>1年以上</u>
短期借款	\$ 16,734	\$ -
應付票據	87	-
應付帳款	57,700	-
其他應付款	75,835	-

(三) 公允價值估計

1. 下表為分析以公允價值衡量之金融工具所採用之評價技術。各等級之定義如下：

第一等級：相同資產或負債於活絡市場之公開報價(未經調整)。

第二等級：除包含於第一等級之公開報價外，資產或負債直接(亦即價格)或間接(亦即由價格推導而得)可觀察之輸入值。

第三等級：非以可觀察市場資料為基礎之資產或負債之輸入值。

本集團於民國 103 年 12 月 31 日以公允價值衡量之金融資產如下：

<u>103年12月31日</u>	<u>第一等級</u>	<u>第二等級</u>	<u>第三等級</u>	<u>合計</u>
金融資產： 透過損益按公允價值衡量 之金融資產 開放型基金	<u>\$ 31,293</u>	<u>\$ -</u>	<u>\$ -</u>	<u>\$ 31,293</u>

2. 於活絡市場交易之金融工具，其公允係依資產負債表日之市場報價衡量。當報價可即時且定期自證券投資信託公司取得，且該等報價係代表在正常交易之基礎下進行之實際及定期市場交易時，該市場被視為活絡市場。本集團持有金融資產之市場報價為收盤價，該等工具係屬第一等級，其分類為透過損益按公允價值衡量之金融資產。

(以下空白)

十三、附註揭露事項

(一)重大交易事項相關資訊

1. 資金貸與他人：

編號	貸出資金之公司	貸與對象	往來項目	是否為關係人	本期最高金額	期末餘額	實際動支金額	利率區間	資金貸與性質	業務往來金額	有短期融通資金必要之原因	提列備抵呆帳金額	擔保品		對個別對象資金貸與限額(註2及3)	資金貸與總限額(註2及3)	備註
													名稱	價值			
0	捷泰精密	JT-HK	其他應收款	是	88,128	88,128	87,544	-	有短期融通資金之必要	-	營業週轉	-	無	-	98,140	196,280	註4
0	捷泰精密	東莞祥群	其他應收款	是	34,320	22,250	22,250	-	有短期融通資金之必要	-	營業週轉	-	無	-	98,140	196,280	註4
0	捷泰精密	東莞捷泰	其他應收款	是	20,573	20,573	20,573	-	有短期融通資金之必要	-	營業週轉	-	無	-	98,140	196,280	
0	捷泰精密	蘇州捷泰	其他應收款	是	79,125	36,398	26,871	-	有短期融通資金之必要	-	營業週轉	-	無	-	98,140	196,280	註4
1	JT-M	東莞捷泰	其他應收款	是	15,825	15,825	14,876	3%	有短期融通資金之必要	-	營業週轉	-	無	-	274,818	458,030	
2	蘇州捷泰	東莞祥群	其他應收款	是	9,726	9,726	9,726	-	有短期融通資金之必要	-	營業週轉	-	無	-	85,602	142,670	
2	蘇州捷泰	蕪湖捷泰	其他應收款	是	86,564	25,913	25,913	-	有短期融通資金之必要	-	營業週轉	-	無	-	85,602	142,670	
2	蘇州捷泰	蕪湖捷泰	其他應收款	是	13,570	13,570	13,570	-	註1	13,570	註1	-	無	-	85,602	142,670	
3	東莞捷泰	東莞祥群	其他應收款	是	17,058	17,058	16,040	-	有短期融通資金之必要	-	營業週轉	-	無	-	103,695	172,825	
3	東莞捷泰	JT-HK	其他應收款	是	36,439	36,439	36,439	-	註1	36,439	註1	-	無	-	103,695	172,825	
4	捷泰電子科技	蘇州捷泰	其他應收款	是	30,156	-	-	-	有短期融通資金之必要	-	營業週轉	-	無	-	-	-	註5

註1：係依民國96年3月20日金管證六字第0960011409號函規定，將對關係人之應收帳款超過正常授信期限一定期間者，予以轉列其他應收款，並於資金貸與他人資訊中揭露。

註2：依本公司資金貸與他人作業程序規定，因有短期融通資金之必要而將資金貸與他人之總額，以不超過本公司淨值之40%為限，個別貸與累積金額則以不超過本公司淨值之20%為限。

註3：依本公司之資金貸與他人作業程序規定，本公司直接或間接持有有表決權股份百分之百之國外子公司間從事資金貸與，得不受本公司淨值40%限制，但以不超過本公司100%為限。子公司資金貸與他人作業程序，對個別對象資金貸與限額以貸出公司淨值300%為限，資金貸與總額以貸出公司淨值500%為限。

註4：本公司資金貸與子公司期間已逾期一年，未符合「公開發行公司資金貸與及背書保證處理準則」第三條第二項。本公司業依金融監督管理委員會民國103年7月7日金管證審字第1030026956號函指示，訂定改善計畫，並按季於公開資訊觀測站公告執行情形及提報董事會控管改善情形。

註5：捷泰電子科技已於民國103年7月9日與蘇州捷泰完成合併後消滅，蘇州捷泰為存續公司。

2. 為他人背書保證：

編號	背書保證者 公司名稱	被背書保證對象		對單一企業 背書保證限額 (註2)	本期最高 背書保證餘額	期末背書 保證餘額	實際動支 金額	以財產擔保 之背書保證 金額	累計背書保證金 額佔最近期財務 報表淨值之比率	背書保證 最高限額 (註2)	屬母公司對 子公司背書 保證	屬子公司對 母公司背書 保證	屬對大陸地 區背書保證	備註
		公司名稱	關係(註1)											
0	捷泰精密	東莞捷泰	2	147,210	19,736	19,736	19,736	-	4.02%	245,351	Y	N	Y	

註1：背書保證者與被背書保證對象之關係有下列六種，標示種類即可：

(1)有業務關係之公司。

(3)母公司與子公司持有普通股股權合併計算超過百分之五十之被投資公司。

(5)基於承攬工程需要之同業間依合約規定互保之公司。

(2)直接持有普通股股權超過百分之五十之子公司。

(4)對於直接或經由子公司間接持有普通股股權超過百分之五十之母公司。

(6)因共同投資關係由各出資股東依其持股比例對其背書保證之公司。

註2：依本公司背書保證作業程序規定，本公司對外背書保證總額不得超過本公司淨值之50%，而對單一企業背書保證額度除本公司之聯屬公司以不超過本公司淨值之30%外，不得超過本公司淨值之20%。

3. 期末持有有價證券情形：

持有之公司	有價證券種類及名稱	與有價證券發行人之關係	帳列科目	期		末		備註
				股數/單位數 (仟股)	帳面金額	持股比例	公允價值	
捷泰精密	元大寶來人民幣貨幣市場基金	無	透過損益按公允價值衡量之金融資產－流動	1,893	\$ 20,000	-	\$ 20,290	
	兆豐國際寶鑽貨幣市場基金	無	"	894	11,000	-	11,003	
					31,000		\$ 31,293	
			加：評價調整		293			
					\$ 31,293			

4. 累積買進或賣出同一有價證券之金額達新台幣三億元或實收資本額百分之二十以上：無。

5. 取得不動產之金額達新台幣三億元或實收資本額百分之二十以上：無。

6. 處分不動產之金額達新台幣三億元或實收資本額百分之二十以上：無。

7. 與關係人進、銷貨之金額達新台幣一億元或實收資本額百分之二十以上：

進(銷)貨之公司	交易對象名稱	關係	交易情形				交易條件與一般交易不同 之情形及原因		應收(付)票據、帳款		備註
			進(銷)貨	金額	佔總進(銷) 貨之比率	授信期間	單價	授信期間	餘額	佔總應收 (付)票據、 帳款之比率	
捷泰精密	東莞捷泰	子公司	進貨	\$ 153,482	75%	視其資金狀況先支付貨款或按月以 債權債務互抵後按淨額支付	依成本計價	一般供應商為 月結60~90天	(\$ 602)	(7%)	註
東莞捷泰	捷泰精密	母公司	(銷貨)	(153,482)	(87%)	視其資金狀況先支付貨款或按月以 債權債務互抵後按淨額支付	依成本計價	一般客戶為月 結60~90天	602	8%	註

註：係以尚未將交易實質屬去料加工而重複計算之金額消除前之金額列示。

8. 應收關係人款項達新台幣一億元或實收資本額百分之二十以上：無。

9. 從事衍生性金融商品交易：無。

10. 母公司與子公司及各子公司間之業務關係及重要交易往來情形及金額：

				交 易 往 來 情 形			佔合併總營
交 易 人 名 稱	交 易 往 來 對 象	與交易人之關係(註)	科 目	金 額	交 易 條 件	收或總資產	之 比 率
0	捷泰精密	東莞捷泰	1	應收帳款	\$ 16,665		2%
0	捷泰精密	東莞捷泰	1	其他應收款	20,573		3%
0	捷泰精密	東莞捷泰	1	預付貨款	8,659		1%
0	捷泰精密	東莞捷泰	1	銷貨收入	29,717	應收應付互抵	7%
0	捷泰精密	蘇州捷泰	1	其他應收款	26,871		4%
0	捷泰精密	東莞祥群	1	其他應收款	22,250		3%
0	捷泰精密	JT-M	1	銷貨收入	3,295	月結60天	1%
0	捷泰精密	JT-HK	1	其他應收款	87,544		13%
1	東莞捷泰	捷泰精密	2	應收帳款	602		0%
1	東莞捷泰	捷泰精密	2	銷貨收入	153,133	應收應付互抵	39%
1	東莞捷泰	東莞祥群	3	其他應收款	16,040		2%
1	東莞捷泰	東莞祥群	3	預付貨款	22,396		3%
1	東莞捷泰	JT-M	3	銷貨收入	2,166	月結90天	1%
1	東莞捷泰	JT-HK	3	其他應收款	36,674		5%
2	蘇州捷泰	捷泰精密	2	銷貨收入	6,546	不定期	2%
2	蘇州捷泰	東莞祥群	3	其他應收款	9,726		1%
2	蘇州捷泰	蕪湖捷泰	3	其他應收款	39,483		6%
3	東莞祥群	東莞捷泰	3	銷貨收入	21,210	月結60天	5%
3	東莞祥群	JT-M	3	銷貨收入	2,170	月結60天	1%
4	JT-M	東莞捷泰	3	其他應收款	14,876		2%
5	JT-HK	蘇州捷泰	3	其他應收款	18,279		3%
6	蕪湖捷泰	蘇州捷泰	3	應收帳款	1,555		0%
7	JT-E	蘇州捷泰	3	其他應收款	23,589		4%

- 註：1. 母公司對子公司。
 2. 子公司對母公司。
 3. 子公司對子公司。

(二)轉投資事業相關資訊

被投資公司名稱、所在地區等相關資訊(不包含大陸被投資公司)：

投資公司名稱	被投資公司名稱	所在地區	主要營業項目	原始投資金額		期末持有			被投資公司 本期損益	本期認列之 投資損益	備註
				本期期末	去年年底	股數	比率	帳面金額			
捷泰精密	JT-BVI	英屬維京群島	控股公司	306,514	306,514	9,487	100	42,226	(87,998)	(87,998)	
JT-BVI	Super Vision	開曼群島	控股公司	117,802	117,802	3,722,026	100	104,065	(3,704)	-	
JT-BVI	Crown World	香港	連接器、各類電源線、信號線及電腦線銷售業務	123,941	123,941	30,544,738	100	(66,305)	(13,133)	-	
JT-BVI	JT-HK	香港	連接器、遙控器及電子零件等產品之銷售業務	82,195	82,195	1,000	100	(75,132)	(28,627)	-	
JT-BVI	JT-US	美國	電子零組件及相關成品買賣業務	4,748	4,748	150,000	100	249	(136)	-	
JT-BVI	JT-E	香港	控股公司	281,020	281,020	69,248,000	100	77,545	(45,016)	-	
Super Vision	JT-M	馬來西亞	連接器、遙控器及電子零件等產品之製造及銷售業務	78,081	78,081	1,500,000	100	91,606	2,722	-	
Super Vision	JTC-M	馬來西亞	電子零組件及相關成品買賣業務	4,552	4,552	500,000	100	10,052	150	-	

(三)大陸投資資訊

1. 基本資料：

大陸被投資公司名稱	主要營業項目	實收資本額	投資方式	本期期初自台灣匯出累積投資金額	本期匯出或收回投資金額			本期期末自台灣匯出累積投資金額	被投資公司本期損益(註2)	本公司直接或間接投資之持股比例	本期認列投資損益(註2)	期末投資帳面金額	截至本期止已匯回投資收益	備註
					匯出	收	回							
東莞捷泰	連接器、遙控器及電子零組件等產品之製造及銷售業務	139,129	註1 (二)	89,621	-	-	89,621	(35,059)	100	(35,059)	34,565	-		
蘇州捷泰	連接器、電源線、信號線及電腦線之製造及銷售業務	367,632	註1 (一)	108,520	-	-	108,520	(42,914)	100	(42,914)	28,534	-	註3	
東莞祥群	塑膠模具、塑膠產品及橡膠製品之製造及銷售	159,150	註1 (一)	-	-	-	-	(13,089)	100	(13,089)	(60,263)	-		
蕪湖捷泰	連接器、電源線、信號線及電腦線之製造及銷售業務	113,353	註1 (一)	28,642	-	-	28,642	(2,069)	100	(2,069)	25,410	-		
世暉貿易	連接器、遙控器及電子零組件等產品之銷售業務	1,528	註1 (三)	-	-	-	-	(52)	100	(52)	1,324	-		

公司名稱	本期期末累計自台灣匯出赴大陸地區投資金額	經濟部投審會核准投資金額	依經濟部投審會規定赴大陸地區投資限額
捷泰精密	\$ 226,783	\$ 735,704	\$ 294,421

註1：(一)透過第三地區投資設立公司再投資大陸公司 (二)透過轉投資第三地區現有公司再投資大陸公司 (三)透過大陸地區現有公司再投資大陸公司。

註2：係依台灣母公司簽證會計師查核之財務報告認列投資損益。

註3：係為與捷泰電子科技合併後之存續公司。

2. 直接或間接經由第三地區事業與轉投資大陸之被投資公司所發生之重大交易事項：

大陸被投資公司名稱	銷(進)貨		財產交易		應收(付)帳款		票據背書保證或提供擔保品		資金融通				其他
	金額(註)	%	金額	%	金額	%	期末餘額	目的	最高餘額	期末餘額	利率區間	當期利息	
東莞捷泰	29,717	11	-	-	16,665	28	19,736	銀行借款擔保	20,573	20,573	-	-	無
東莞捷泰	(153,482)	(75)	-	-	(602)	(7)	19,736	銀行借款擔保	20,573	20,573	-	-	無

註：係以尚未將交易實質屬去料加工部分而重複計算之金額消除前之金額列示之。

十四、營運部門資訊

(一) 一般性資訊

本集團管理階層已依據營運決策者於制定決策所使用之報導資訊辨認應報導部門。

本集團之企業組成、劃分部門之基礎及部門資訊之衡量基礎於本期並無重大改變。

(二) 部門資訊之衡量

本集團營運決策者係根據稅後淨利評估營運部門的表現並作為績效衡量之基礎。利息收入和支出並未分配至營運部門，因為此類活動是由負責本集團現金狀況之財務單位所管理。

(三) 部門損益、資產與負債之資訊

提供予主要營運決策者之應報導部門資訊如下：

103年度	台北捷泰	JT-M	蘇州捷泰	東莞捷泰	其他	調節及銷除	總計
外部收入	\$ 239,726	\$ 119,123	\$ 11,236	\$ 21,070	\$ 5,857	\$ -	\$ 397,012
內部部門收入	3,295	421	6,546	155,353	23,417	(189,032)	-
部門收入	<u>\$ 243,021</u>	<u>\$ 119,544</u>	<u>\$ 17,782</u>	<u>\$ 176,423</u>	<u>\$ 29,274</u>	<u>(\$ 189,032)</u>	<u>\$ 397,012</u>
所得稅費用	<u>(\$ 11)</u>	<u>(\$ 614)</u>	<u>\$ -</u>	<u>\$ -</u>	<u>(\$ 85)</u>	<u>\$ -</u>	<u>(\$ 710)</u>
折舊及攤銷	<u>(\$ 5,276)</u>	<u>(\$ 1,914)</u>	<u>(\$ 9,490)</u>	<u>(\$ 8,565)</u>	<u>(\$ 3,989)</u>	<u>\$ -</u>	<u>(\$ 29,234)</u>
部門損益	<u>(\$ 43,773)</u>	<u>\$ 2,722</u>	<u>(\$ 42,914)</u>	<u>(\$ 35,007)</u>	<u>(\$ 12,799)</u>	<u>\$ -</u>	<u>(\$ 131,771)</u>
102年度	台北捷泰	JT-M	蘇州捷泰	東莞捷泰	其他	調節及銷除	總計
外部收入	\$ 309,205	\$ 137,905	\$ 144,503	\$ 26,175	\$ 2,529	\$ -	\$ 620,317
內部部門收入	3,724	920	22,564	171,514	37,125	(235,847)	-
部門收入	<u>\$ 312,929</u>	<u>\$ 138,825</u>	<u>\$ 167,067</u>	<u>\$ 197,689</u>	<u>\$ 39,654</u>	<u>(\$ 235,847)</u>	<u>\$ 620,317</u>
所得稅費用	<u>\$ -</u>	<u>(\$ 2,231)</u>	<u>\$ -</u>	<u>\$ -</u>	<u>(\$ 3,594)</u>	<u>\$ -</u>	<u>(\$ 5,825)</u>
折舊及攤銷	<u>(\$ 8,785)</u>	<u>(\$ 2,162)</u>	<u>(\$ 8,288)</u>	<u>(\$ 9,205)</u>	<u>(\$ 10,583)</u>	<u>\$ -</u>	<u>(\$ 39,023)</u>
部門損益	<u>(\$ 2,516)</u>	<u>\$ 3,741</u>	<u>(\$ 43,221)</u>	<u>(\$ 28,616)</u>	<u>(\$ 12,643)</u>	<u>\$ -</u>	<u>(\$ 83,255)</u>

(四) 部門損益之調節資訊

本集團向主要營運決策者呈報之稅後淨利，與損益表採用一致之衡量方式，故無須調節。

(五) 產品別及勞務別之資訊

外部客戶收入主要來自連接器、連接線及遙控器等各種精密零件銷售業務，收入餘額明細組成如下：

	<u>103年度</u>	<u>102年度</u>
連接器	\$ 264,810	\$ 271,498
遙控器	99,883	122,966
連接線	19,090	65,708
銅線	142	140,611
其他	13,087	19,534
合計	<u>\$ 397,012</u>	<u>\$ 620,317</u>

(六) 地區別資訊

本集團民國 103 年及 102 年度地區別資訊如下：

	<u>103年度</u>		<u>102年度</u>	
	<u>收入</u>	<u>非流動資產</u>	<u>收入</u>	<u>非流動資產</u>
台灣	\$ 118,702	\$ 104,040	\$ 121,448	\$ 108,139
港澳及大陸地區	120,790	191,889	321,418	229,160
其他	157,520	24,786	177,451	27,229
合計	<u>\$ 397,012</u>	<u>\$ 320,715</u>	<u>\$ 620,317</u>	<u>\$ 364,528</u>

(七) 重要客戶資訊

本集團民國 103 年及 102 年度重要客戶資訊如下：

	<u>103年度</u>		<u>102年度</u>	
	<u>收入</u>	<u>部門</u>	<u>收入</u>	<u>部門</u>
甲	\$ 58,668	JT-M	\$ 51,059	JT-M
乙	52,901	台北捷泰	45,255	台北捷泰
合計	<u>\$ 111,569</u>		<u>\$ 96,314</u>	

五、最近年度經會計師查核簽證之公司個體財務報告

會計師查核報告書

(104)財審報字第 14001894 號

捷泰精密工業股份有限公司 公鑒：

捷泰精密工業股份有限公司民國 103 年及 102 年 12 月 31 日之個體資產負債表，暨民國 103 年及 102 年 1 月 1 日至 12 月 31 日之個體綜合損益表、個體權益變動表及個體現金流量表，業經本會計師查核竣事。上開個體財務報告之編製係管理階層之責任，本會計師之責任則為根據查核結果對上開個體財務報告表示意見。

本會計師係依照「會計師查核簽證財務報表規則」及中華民國一般公認審計準則規劃並執行查核工作，以合理確信財務報表有無重大不實表達。此項查核工作包括以抽查方式獲取財務報表所列金額及所揭露事項之查核證據、評估管理階層編製財務報表所採用之會計原則及所作之重大會計估計，暨評估財務報表整體之表達。本會計師相信此項查核工作可對所表示之意見提供合理之依據。

依本會計師之意見，第一段所述個體財務報告在所有重大方面係依照「證券發行人財務報告編製準則」編製，足以允當表達捷泰精密工業股份有限公司民國 103 年及 102 年 12 月 31 日之財務狀況，暨民國 103 年及 102 年 1 月 1 日至 12 月 31 日之經營成果與現金流量。

資誠聯合會計師事務所

蕭春鴛

蕭春鴛



會計師

葉翠苗

葉翠苗



前行政院金融監督管理委員會證券期貨局
核准簽證文號：金管證六字第 0960042326 號
金管證六字第 0960058737 號

中華民國 104 年 3 月 16 日

捷泰精業股份有限公司
 個體財務報表
 民國 103 年 12 月 31 日

單位：新台幣仟元

資	產	附註	103 年 12 月 31 日		102 年 12 月 31 日	
			金	%	金	%
流動資產						
1100	現金及約當現金	六(一)	\$ 110,136	21	\$ 66,932	10
1110	透過損益按公允價值衡量	六(二)				
	之金融資產—流動		31,293	6	-	-
1150	應收票據淨額	六(三)	2,733	-	101,271	15
1170	應收帳款淨額	六(四)	39,899	8	47,656	7
1180	應收帳款—關係人淨額	七	17,468	3	19,210	3
1200	其他應收款		1,094	-	18,854	3
1210	其他應收款—關係人	七	157,379	30	151,710	23
130X	存貨	六(五)	4,212	1	6,075	1
1470	其他流動資產	七(一)	9,197	2	4,848	1
11XX	流動資產合計		<u>373,411</u>	<u>71</u>	<u>416,556</u>	<u>63</u>
非流動資產						
1550	採用權益法之投資	六(六)	42,226	8	133,105	20
1600	不動產、廠房及設備	六(七)及八	102,093	19	105,942	16
1780	無形資產		747	-	938	-
1840	遞延所得稅資產	六(十七)	7,721	2	7,721	1
1900	其他非流動資產		1,200	-	1,658	-
15XX	非流動資產合計		<u>153,987</u>	<u>29</u>	<u>249,364</u>	<u>37</u>
1XXX	資產總計		<u>\$ 527,398</u>	<u>100</u>	<u>\$ 665,920</u>	<u>100</u>

(續次頁)

捷泰精密股份有限公司
個體財務報表
民國 103 年 12 月 31 日

單位：新台幣仟元

負債及權益	附註	103 年 12 月 31 日		102 年 12 月 31 日	
		金額	%	金額	%
流動負債					
2150	應付票據	\$ 96	-	\$ 87	-
2170	應付帳款	8,306	2	8,817	2
2180	應付帳款—關係人	628	-	1,635	-
2200	其他應付款	12,566	2	15,334	2
2300	其他流動負債	2,525	1	1,626	-
21XX	流動負債合計	24,121	5	27,499	4
非流動負債					
2570	遞延所得稅負債	4,543	1	4,366	1
2600	其他非流動負債	8,033	1	8,838	1
25XX	非流動負債合計	12,576	2	13,204	2
2XXX	負債總計	36,697	7	40,703	6
權益					
股本					
3110	普通股股本	950,091	180	950,091	143
保留盈餘					
3350	待彌補虧損	(453,267)	(86)	(322,364)	(49)
其他權益					
3400	其他權益	(6,123)	(1)	(2,510)	-
3XXX	權益總計	490,701	93	625,217	94
負債及權益總計		\$ 527,398	100	\$ 665,920	100

後附個體財務報告附註為本個體財務報告之一部分，請併同參閱。

董事長：劉忠義



經理人：劉忠義



會計主管：郭美麗



捷泰精業股份有限公司
個體綜合損益表
民國 103 年及 102 年 1 月 1 日至 12 月 31 日

單位：新台幣仟元
(除每股虧損為新台幣元外)

項目	附註	103 年 度		102 年 度	
		金額	%	金額	%
4000 營業收入		\$ 243,021	100	\$ 312,929	100
5000 營業成本	六(五)	(188,845)	(78)	(270,189)	(86)
5900 營業毛利		54,176	22	42,740	14
5910 未實現銷貨損失(利益)	六(六)	147	-	(585)	-
5920 已實現銷貨利益	六(六)	585	-	627	-
5950 營業毛利淨額		54,908	22	42,782	14
營業費用	六(七)(九) (十五)(十六) 及七(二)				
6100 推銷費用		(24,189)	(10)	(27,011)	(9)
6200 管理費用		(103,389)	(42)	(42,698)	(14)
6300 研究發展費用		(6,608)	(3)	(13,114)	(4)
6000 營業費用合計		(134,186)	(55)	(82,823)	(27)
6900 營業損失		(79,278)	(33)	(40,041)	(13)
營業外收入及支出					
7010 其他收入	六(十三)	21,021	9	27,660	9
7020 其他利益及損失	六(十四)	14,833	6	10,946	3
7050 財務成本		(338)	-	(1,081)	-
7070 採用權益法認列之子公司、關聯企業及合資損益之份額	六(六)	(87,998)	(36)	(80,739)	(26)
7000 營業外收入及支出合計		(52,482)	(21)	(43,214)	(14)
7900 稅前淨損		(131,760)	(54)	(83,255)	(27)
7950 所得稅費用	六(十七)	(11)	-	-	-
8200 本期淨損		(\$ 131,771)	(54)	(\$ 83,255)	(27)
其他綜合損益(淨額)					
8310 國外營運機構財務報表換算之兌換差額		(\$ 3,613)	(1)	\$ 2,930	1
8325 備供出售金融資產未實現評價損失		-	-	(655)	-
8360 確定福利計畫精算利益	六(九)	1,045	-	1,410	-
8399 與其他綜合損益組成部分相關之所得稅	六(十七)	(177)	-	(240)	-
8300 本期其他綜合(損失)利益之稅後淨額		(\$ 2,745)	(1)	\$ 3,445	1
8500 本期綜合損失總額		(\$ 134,516)	(55)	(\$ 79,810)	(26)
基本每股虧損	六(十八)				
9750 基本每股虧損合計		(\$ 1.39)		(\$ 0.88)	

後附個體財務報告附註為本個體財務報告之一部分，請併同參閱。

董事長：劉忠義



經理人：劉忠義



會計主管：郭美麗



捷泰精工股份有限公司
 個體財務報表
 民國 103 年及 102 年 12 月 31 日

單位：新台幣仟元

附註	普通股股本	資本公積		其他權益			權益總額
		— 發行溢價	待彌補虧損	國外營運機構 財務報表換算 之兌換差額	備供出售金融資 產未實現損益		
102 年度							
	\$ 950,091	\$ 9,526	(\$ 249,805)	(\$ 5,440)	\$ 655	\$ 705,027	
資本公積彌補虧損	-	(9,526)	9,526	-	-	-	
102 年度損益	-	-	(83,255)	-	-	(83,255)	
102 年度其他綜合損益	-	-	1,170	2,930	(655)	3,445	
102 年 12 月 31 日餘額	<u>\$ 950,091</u>	<u>\$ -</u>	<u>(\$ 322,364)</u>	<u>(\$ 2,510)</u>	<u>\$ -</u>	<u>\$ 625,217</u>	
103 年度							
	\$ 950,091	\$ -	(\$ 322,364)	(\$ 2,510)	\$ -	\$ 625,217	
103 年度損益	-	-	(131,771)	-	-	(131,771)	
103 年度其他綜合損益	-	-	868	(3,613)	-	(2,745)	
103 年 12 月 31 日餘額	<u>\$ 950,091</u>	<u>\$ -</u>	<u>(\$ 453,267)</u>	<u>(\$ 6,123)</u>	<u>\$ -</u>	<u>\$ 490,701</u>	

後附個體財務報告附註為本個體財務報告之一部分，請併同參閱。

董事長：劉忠義



經理人：劉忠義



會計主管：郭美麗



捷泰精業股份有限公司

個體財務報表

民國 103 年及 102 年 12 月 31 日

單位：新台幣仟元

附註	103 年 度	102 年 度
營業活動之現金流量		
本期稅前淨損	(\$ 131,760)	(\$ 83,255)
調整項目		
不影響現金流量之收益費損項目		
金融資產評價利益	(293)	(94)
呆帳費用(轉回利益)	六(四)(八) 66,670	(7,487)
處分備供出售金融資產利益	-	(726)
採權益法認列之投資損失	六(六) 87,998	80,739
折舊費用	六(七)(十五) 4,862	8,394
各項攤提	六(十五) 414	391
處份固定資產損失	2	254
利息費用	338	1,081
已實現銷貨利益	(732)	(42)
與營業活動相關之資產/負債變動數		
與營業活動相關之資產之淨變動		
公允價值變動列入損益之金融資產	(31,000)	9,547
應收票據	31,638	(26,132)
應收帳款	9,729	46,367
其他應收款	17,749	(7,794)
存貨	1,863	14,011
其他流動資產	(4,349)	10,857
與營業活動相關之負債之淨變動		
應付票據	9	(1,297)
應付帳款	(1,518)	(3,946)
其他應付款	(2,768)	(2,319)
其他流動負債	899	334
應計退休金負債增加	16	253
營運產生之現金流入	49,767	39,136
支付之利息	(338)	(1,081)
營業活動之淨現金流入	49,429	38,055
投資活動之現金流量		
出售備供出售金融資產價款	-	1,725
其他應收款—關係人(增加)減少	(5,669)	16,015
處分固定資產價款	233	1,086
購置固定資產價款	六(七) (624)	(1,214)
電腦軟體增加	(112)	(159)
其他遞延費用增加	(81)	-
存出保證金減少	171	2,488
預付設備款增加	(367)	(25)
投資活動之淨現金(流出)流入	(6,449)	19,916
籌資活動之現金流量		
短期借款減少	-	(50,000)
存入保證金增加	224	-
籌資活動之淨現金流入(流出)	224	(50,000)
本期現金及約當現金增加數	43,204	7,971
期初現金及約當現金餘額	66,932	58,961
期末現金及約當現金餘額	\$ 110,136	\$ 66,932

後附個體財務報告附註為本個體財務報告之一部分，請併同參閱。

董事長：劉忠義



經理人：劉忠義



會計主管：郭美麗



捷泰精密工業股份有限公司
個體財務報告附註
民國103年度及102年度

單位：新台幣仟元
(除特別註明者外)

一、公司沿革與業務範圍

捷泰精密工業股份有限公司(以下簡稱「本公司」)於中華民國設立。本公司主要營業項目為各種精密零件(如遙控器、連接器及連接線等)及精密儀器之裝配、加工、製造及買賣業務。

二、通過財務報告之日期及程序

本個體財務報告已於民國104年3月16日經董事會通過發布。

三、會計政策及會計估計變動

(一)已採用金融監督管理委員會(以下簡稱「金管會」)認可之新發布、修正後國際財務報導準則之影響

無。

(二)尚未採用金管會認可之新發布、修正後國際財務報導準則之影響

依據金管會民國103年4月3日金管證審字第1030010325號令，上市、上櫃及興櫃公司應自民國104年起全面採用經金管會認可並發布生效之2013年版國際財務報導準則(不包含國際財務報導準則第9號「金融工具」)及民國104年起適用之證券發行人財務報告編製準則(以下統稱「2013年版IFRSs」)編製財務報告，相關新發布、修正及修訂之準則及解釋彙列如下：

<u>新發布/修正/修訂準則及解釋</u>	<u>國際會計準則理事會 發布之生效日</u>
國際財務報導準則第1號之修正「國際財務報導準則第7號之比較揭露對首次採用者之有限度豁免」	民國99年7月1日
國際財務報導準則第1號之修正「嚴重高度通貨膨脹及首次採用者固定日期之移除」	民國100年7月1日
國際財務報導準則第1號之修正「政府貸款」	民國102年1月1日
國際財務報導準則第7號之修正「揭露—金融資產之移轉」	民國100年7月1日
國際財務報導準則第7號之修正「揭露—金融資產及金融負債之互抵」	民國102年1月1日
國際財務報導準則第10號「合併財務報表」	民國102年1月1日(投資個體於民國103年1月1日生效)
國際財務報導準則第11號「聯合協議」	民國102年1月1日
國際財務報導準則第12號「對其他個體之權益之揭露」	民國102年1月1日
國際財務報導準則第13號「公允價值衡量」	民國102年1月1日
國際會計準則第1號之修正「其他綜合損益項目之表達」	民國101年7月1日
國際會計準則第12號之修正「遞延所得稅：標的資產之回收」	民國101年1月1日
國際會計準則第19號之修訂「員工福利」	民國102年1月1日
國際會計準則第27號之修訂「單獨財務報表」	民國102年1月1日
國際會計準則第28號之修正「投資關聯企業及合資」	民國102年1月1日
國際會計準則第32號之修正「金融資產及金融負債之互抵」	民國103年1月1日
國際財務報導解釋第20號「露天礦場於生產階段之剝除成本」	民國102年1月1日
2010年對國際財務報導準則之改善	民國100年1月1日
2009-2011年對國際財務報導準則之改善	民國102年1月1日

經評估後本公司認為除下列各項外，適用2013年版IFRSs將不致對本公司造成重大變動：

1. 國際會計準則第19號「員工福利」

該準則主要修正以淨確定福利負債（資產）乘以折現率決定淨利息，並用其取代準則修正前之利息成本及計畫資產之預期報酬；刪除精算損益得採「緩衝區法」或發生時一次列入損益之會計政策選擇，並規定精算損益應於發生時列入其他綜合損益；前期服務成本應於發生時認列為損益，不再於符合既得條件前之平均期間內按直線法分攤認列為費用；企業係於不再能撤銷離職福利之要約或於認列相關重組成本之孰早者認列離職福利，而非僅於已明確承諾相關離職事件時，始應認列離職福利為負債及費用等。此外增加確定福利計畫之揭露規定。本公司將依該準則增加確定福利計畫之揭露。

2. 國際會計準則第 1 號「財務報表之表達」

該準則修正其他綜合損益之表達方式，將列示於其他綜合損益之項目依性質分類為「後續不重分類至損益」及「後續將重分類至損益」兩類別。該修正同時規定以稅前金額列示之其他綜合損益項目，其相關稅額應隨前述兩類別予以單獨列示。本公司將依該準則改變綜合損益表之表達方式。

3. 國際財務報導準則第 12 號「對其他個體之權益之揭露」

該準則整合各號準則對企業所持有子公司、聯合協議、關聯企業及未納入合併報表之結構型個體之權益之揭露規定，並要求揭露相關資訊。本公司將依該準則增加有關合併個體及未合併個體之資訊揭露。

4. 國際財務報導準則第 13 號「公允價值衡量」

該準則定義公允價值為：於衡量日，市場參與者間在有秩序之交易中出售資產所能收取或移轉負債所須支付之價格。建立公允價值衡量之架構，須以市場參與者之觀點；對於非金融資產之衡量須基於最高及最佳使用狀態；並規範公允價值衡量相關揭露。經評估該準則對本公司財務狀況與經營結果無重大影響，並將依規定增加公允價值衡量相關揭露。

(三) 國際會計準則理事會已發布但尚未經金管會認可之國際財務報導準則之影響

下表彙列國際會計準則理事會已發布但尚未納入金管會認可 2013 年版 IFRSs 之新發布、修正及修訂之準則及解釋：

新發布/修正/修訂準則及解釋	國際會計準則理事會 發布之生效日
國際財務報導準則第 9 號「金融工具」	民國 107 年 1 月 1 日
國際財務報導準則第 10 號及國際會計準則第 28 號之修正「投資者與其關聯企業或合資間之資產出售或投入」	民國 105 年 1 月 1 日
國際會計準則報導第 10 號、第 12 號及國際會計準則第 28 號之修正「投資個體：合併例外之適用」	民國 105 年 1 月 1 日
國際財務報導準則第 11 號之修正「收購聯合營運權益之會計處理」	民國 105 年 1 月 1 日
國際財務報導準則第 14 號「管制遞延帳戶」	民國 105 年 1 月 1 日
國際財務報導準則第 15 號「客戶合約之收入」	民國 106 年 1 月 1 日
國際會計準則第 1 號之修正「揭露計畫」	民國 105 年 1 月 1 日
國際會計準則第 16 號及第 38 號之修正「折舊及攤銷可接受方法之釐清」	民國 105 年 1 月 1 日
國際會計準則第 16 號及第 41 號之修正「農業：生產性植物」	民國 105 年 1 月 1 日
國際會計準則第 19 號之修正「確定福利計畫：員工提撥」	民國 103 年 7 月 1 日
國際會計準則第 27 號之修正「單獨財務報表下之權益法」	民國 105 年 1 月 1 日
國際會計準則第 36 號之修正「非金融資產可回收金額之揭露」	民國 103 年 1 月 1 日
國際會計準則第 39 號之修正「衍生工具之合約更替及避險會計之繼續」	民國 103 年 1 月 1 日
國際財務報導解釋第 21 號「公課」	民國 103 年 1 月 1 日
2010-2012 年對國際財務報導準則之改善	民國 103 年 7 月 1 日
2011-2013 年對國際財務報導準則之改善	民國 103 年 7 月 1 日
2012-2014 年對國際財務報導準則之改善	民國 105 年 1 月 1 日

本公司現正持續評估上述準則及解釋對本公司財務狀況與經營結果之影響，相關影響待評估完成時予以揭露。

四、重要會計政策之彙總說明

編製本個體財務報告所採用之主要會計政策說明如下。除另有說明外，此等政策在所有報導期間一致地適用。

(一) 遵循聲明

本個體財務報告係依據證券發行人財務報告編製準則編製。

(二) 編製基礎

1. 除下列重要項目外，本個體財務報告係按歷史成本編製：

(1) 按公允價值衡量之透過損益按公允價值衡量之金融資產。

(2) 按退休基金資產減除確定福利義務現值之淨額認列之確定福利負債。

2. 編製符合 IFRSs 之個體財務報告需要使用一些重要會計估計，在應用本公司的會計政策過程中亦需要管理階層運用其判斷，涉及高度判斷或複雜性之項目，或涉及個體財務報告之重大假設及估計之項目，請詳附註五說明。

(三) 外幣換算

本公司個體財務報告所列之項目，均係以本公司營運所處主要經濟環境之貨幣(即功能性貨幣)衡量。本個體財務報告係以本公司之功能性貨幣「新台幣」作為表達貨幣列報。

1. 外幣交易及餘額

(1) 外幣交易採用交易日或衡量日之即期匯率換算為功能性貨幣，換算此等交易產生之換算差額認列為當期損益。

(2) 外幣貨幣性資產及負債餘額，按資產負債表日之即期匯率評價調整，因調整而產生之換算差額認列為當期損益。

(3) 外幣非貨幣性資產及負債餘額，屬透過損益按公允價值衡量者，按資產負債表日之即期匯率評價調整，因調整而產生之兌換差額認列為當期損益；屬透過其他綜合損益按公允價值衡量者，按資產負債表日之即期匯率評價調整，因調整而產生之兌換差額認列於其他綜合損益項目，屬非按公允價值衡量者，則按初始交易日之歷史匯率衡量。

(4) 所有其他兌換損益在損益表之「其他利益及損失」列報。

2. 國外營運機構之換算

功能性貨幣與表達貨幣不同之所有公司個體、關聯企業及聯合控制個體，其經營結果和財務狀況以下列方式換算為表達貨幣：

(1) 表達於每一資產負債表之資產及負債係以該資產負債表日收盤匯率換算；

(2) 表達於每一綜合損益表之收益及費損係以當期平均匯率換算；及

(3) 所有因換算而產生之兌換差額認列為其他綜合損益。

(四) 資產負債區分流動及非流動之分類標準

1. 資產符合下列條件之一者，分類為流動資產：

(1) 預期將於正常營業週期中實現該資產，或意圖將其出售或消耗者。

(2) 主要為交易目的而持有者。

(3) 預期於資產負債表日後十二個月內實現者。

(4) 現金或約當現金，但於資產負債表日後至少十二個月交換或用以清償負債受到限制者除外。

本公司將所有不符合上述條件之資產分類為非流動。

2. 負債符合下列條件之一者，分類為流動負債：

(1) 預期將於正常營業週期中清償者。

(2) 主要為交易目的而持有者。

(3) 預期於資產負債表日後十二個月內到期清償者。

(4)不能無條件將清償期限遞延至資產負債表日後至少十二個月者。負債之條款，可能依交易對方之選擇，以發行權益工具而導致清償者，不影響其分類。本公司將所有不符合上述條件之負債分類為非流動。

(五) 透過損益按公允價值衡量之金融資產

1. 透過損益按公允價值衡量之金融資產係指持有供交易之金融資產。金融資產若在取得時主要係為短期內出售，則分類為持有供交易之金融資產。
2. 本公司對於符合交易慣例之透過損益按公允價值衡量之金融資產係採用交易日會計。
3. 透過損益按公允價值衡量之金融資產，於原始認列時按公允價值衡量，相關交易成本則認為當期損益。續後按公允價值衡量，其公允價值之變動認列於當期損益。

(六) 放款及應收款

應收帳款係屬原始產生之放款及應收款，係在正常營業過程中就商品銷售或服務提供所產生之應收客戶款項。於原始認列時按公允價值衡量，後續採有效利息法按攤銷後成本扣除減損後之金額衡量。惟屬未付息之短期應收帳款，因折現影響不重大，後續以原始發票金額衡量。

(七) 金融資產減損

1. 本公司於每一資產負債表日，評估是否已經存在減損之任何客觀證據，顯示某一或一組金融資產於原始認列後發生一項或多項事項，且該事項對某一組金融資產之估計未來現金流量具有能可靠估計之影響。
2. 本公司用以決定是否存在減損損失之客觀證據的政策如下：
 - (1) 發行人或債務人之重大財務困難；
 - (2) 違約，諸如利息或本金支付之延滯或不償付；
 - (3) 本公司因與債務人財務困難相關之經濟或法律理由，給予債務人原不可能考量之讓步；
 - (4) 債務人將進入破產或其他財務重整之可能性大增；
 - (5) 可觀察到之資料顯示，一組金融資產之估計未來現金流量於該等資產原始認列後發生可衡量之減少，雖然該減少尚無法認定係屬該組中之某個別金融資產，該等資料包括該組金融資產之債務人償付狀況之不利變化，或與該組金融資產中資產違約有關之全國性或區域性經濟情況；或
 - (6) 發行人所處營運之技術、市場、經濟或法令環境中所發生具不利影響之重大改變的資訊，且該證據顯示可能無法收回該權益投資之投資成本。
3. 以攤銷後成本衡量之金融資產
係以該資產帳面金額與估計未來現金流量按該金融資產原始有效利率折現之現值間之差額，認列減損損失於當期損益。當後續期間減損損失金額減少，且該減少能客觀地與認列減損後發生之事項相連結，則先前認列之減損損失在未認列減損情況下於迴轉日應有之攤銷後成本之限額內於當期損益迴轉。認列及迴轉減損損失之金額係藉由備抵帳戶調整資產之帳面金額。

(八) 存貨

存貨按成本與淨變現價值孰低者衡量，成本依加權平均法決定。製成品及在製品之成本包括原料、直接人工、其他直接成本及生產相關之製造費用按正常產能分攤，惟不包括借款成本。比較成本與淨變現價值孰低時，採逐項比較法，淨變現價值係指在正常營業過程中之估計售價減除至完工尚須投入之估計成本及相關變動銷售費用後之餘額。

(九) 採用權益法之投資/子公司

1. 子公司指本公司有權主導其財務及營運政策之所有個體（包括特殊目的個體），一般係直接或間接持有其超過 50% 表決權之股份。本公司對子公司之投資於個體財務報告採權益法評價。
2. 本公司與子公司間交易所產生之未實現損益業已銷除。子公司之會計政策已作必要之調整，與本公司採用之政策一致。
3. 本公司對子公司取得後之損益份額認列為當期損益，對其取得後之其他綜合損益份額則認列為其他綜合損益。如本公司對子公司所認列之損失份額等於或超過在該子公司之權益時，本公司繼續按持股比例認列損失。
4. 依「證券發行人財務報告編製準則」規定，個體財務報告當期損益及其他綜合損益應與合併基礎編製之財務報告中當期損益及其他綜合損益歸屬於母公司業主之分攤數相同，個體財務報告業主權益應與合併基礎編製之財務報告中歸屬於母公司業主之權益相同。

(十) 不動產、廠房及設備

1. 不動產、廠房及設備係以取得成本為入帳基礎。
2. 後續成本只有在與該項目有關之未來經濟效益很有可能流入本公司，且該項目之成本能可靠衡量時，才包括在資產之帳面金額或認列為一項單獨資產。被重置部分之帳面金額應除列。所有其他維修費用於發生時認列為當期損益。
3. 不動產、廠房及設備之後續衡量採成本模式，除土地不提折舊外，其他按估計耐用年限以直線法計提折舊。不動產、廠房及設備各項組成若屬重大，則單獨提列折舊。
4. 本公司於每一財務年度結束日對各項資產之殘值、耐用年限及折舊方法進行檢視，若殘值及耐用年限之預期值與先前之估計不同時，或資產所含之未來經濟效益之預期消耗型態已有重大變動，則自變動發生日起依國際會計準則第 8 號「會計政策、會計估計變動及錯誤」之會計估計變動規定處理。各項資產耐用年限如下：

房屋及建築	55 年
模具設備	2 年
其他設備	3 年 ~ 8 年

(十一) 無形資產

電腦軟體以取得成本認列，依直線法按估計耐用年限 5 年攤銷。

(十二) 非金融資產減損

本公司於資產負債表日針對有減損跡象之資產，估計其可回收金額，當可回收金額低於其帳面價值時，則認列減損損失。可回收金額係指一項資產之公允價值減出售成本或其使用價值，兩者較高者。當以前年度認列資產減損之情況不存在時，則迴轉減損損失，惟迴轉減損損失而增加之資產帳面金額，不超過該資產若未認列減損損失情況下減除折舊或攤銷後之帳面金額。

(十三) 員工福利

1. 短期員工福利

短期員工福利係以預期支付之非折現金額衡量，並於相關服務提供時認列為費用。

2. 退休金

(1) 確定提撥計畫

對於確定提撥計畫，係依權責發生基礎將應提撥之退休基金數額認列為當期之退休金成本。預付提撥金於可退還現金或減少未來給付之範圍內認列為資產。

(2) 確定福利計劃

- A. 確定福利計劃下之淨義務係以員工當期或過去服務所賺得之未來福利金額折現計算，並以資產負債表日之確定福利義務現值減除計畫資產之公允價值及未認列之前期服務成本。確定福利淨義務每年由精算師採用預計單位福利法計算，折現率則參考資產負債表日與確定福利計畫之貨幣及期間一致之高品質公司債或政府公債(於資產負債表日)之市場殖利率。確定福利計畫下之淨義務係以員工當期或過去服務所賺得之未來福利金額折現計算，並以資產負債表日之確定福利義務現值減除計畫資產之公允價值及未認列之前期服務成本決定；在高品質公司債無深度市場之國家，係使用政府公債(於資產負債表日)之市場殖利率。
- B. 確定福利計畫產生之精算損益係採緩衝區法認列為其他綜合損益。
- C. 前期服務成本屬立即既得者，則相關費用立即認列為損益；非屬立即既得者，則以直線法於平均既得期間認列為損益。

3. 員工分紅及董監酬勞

員工分紅及董監事酬勞係於具法律或推定義務且金額可合理估計時，認列為費用及負債。嗣後股東會決議實際配發金額與估列金額有差異時，則按會計估計變動處理。另本公司係以財務報告年度之次年度股東會決議日前一日之每股公允價值，並考慮除權除息影響後之金額，計算股票紅利之股數。

(十四) 所得稅

1. 所得稅費用包含當期及遞延所得稅。除與列入其他綜合損益或直接列入權益之項目有關之所得稅分別列入其他綜合損益或直接列入權益外，所得稅係認列於損益。
2. 本公司營運及產生應課稅所得之所在國家，採用在資產負債表日已立法或已實質性立法之稅率計算。未分配盈餘依所得稅法加徵 10% 之所得稅，俟盈餘產生年度之次年度於股東會通過盈餘分派案後，始就實際盈餘之分派情形，認列 10% 之未分配盈餘所得稅費用。

(十五) 收入認列

銷貨收入

本公司收入係正常營業活動中對公司外顧客銷售商品已收或應收對價之公允價值，以扣除增值稅、銷貨退回、數量折扣及折讓之淨額表達。商品銷售於商品交付予買方、銷貨金額能可靠衡量且未來經濟效益很有可能流入企業時認列收入。當與所有權相關之重大風險與報酬已移轉予顧客，本公司對商品既不持續參與管理亦未維持有效控制且顧客根據銷售合約接受商品，或有客觀證據顯示所有接受條款均已符合時，商品交付方屬發生。

五、重大會計判斷、假設及估計不確性之主要來源

本公司編製本個體財務報告時，管理階層已運用其判斷以決定所採用之會計政策，並依據資產負債表日當時之情況對於未來事件之合理預期以作出會計估計及假設。所作出之重大會計估計與假設可能與實際結果存有差異，將考量歷史經驗及其他因子持續評估及調整。該等估計及假設具有導致資產及負債帳面金額於下個財務年度重大調整之風險。請詳下列對重大會計判斷、估計與假設不確定性之說明：

重要會計估計及假設

(一) 有形資產及無形資產(商譽除外)減損評估

資產減損評估過程中，本公司需依賴主觀判斷並依據資產使用模式及產業特性，決定特定資產群組之獨立現金流量、資產耐用年數及未來可能產生之收益與費損，任何由於經濟狀況之變遷或公司策略所帶來的估計改變均可能在未來造成重大減損。

(二) 遞延所得稅資產之可實現性

遞延所得稅資產係於未來很有可能具有足夠之課稅所得供可減除暫時性差異使用時方予以認列。評估遞延所得稅資產之可實現性時，必須涉及管理階層之重大會計判斷及估計，包含預期未來銷貨收入成長及利潤率、免稅期間、可使用之所得稅抵減、稅務規劃等假設。任何關於全球經濟環境、產業環境的變遷及法令的改變，均可能引起遞延所得稅資產之重大調整。

(三) 存貨之評價

由於存貨須以成本與淨變現價值孰低者計價，故本公司必須運用判斷及估計決定資產負債表日存貨之淨變現價值。由於科技快速變遷，本公司評估資產負債表日存貨因正常損耗、過時陳舊或無市場銷售價值之金額，並將存貨成本沖減至淨變現價值。此存貨評價主要係依未來特定期間內之產品需求為估計基礎，故可能產生重大變動。

(四) 應計退休金負債之計算

計算確定福利義務之現值時，本公司必須運用判斷及估計以決定資產負債表日之相關精算假設，包含折現率及計畫資產之預期報酬率等。任何精算假設之變動，均可能重大影響本公司確定福利義務之金額。

六、重要會計項目之說明

(一) 現金

	103年12月31日	102年12月31日
庫存現金及週轉金	\$ 1,045	\$ 1,017
支票存款及活期存款	109,091	65,915
合計	<u>\$ 110,136</u>	<u>\$ 66,932</u>

1. 本公司往來之金融機構信用品質良好，且本公司與多家金融機構往來以分散信用風險，預期發生違約之可能性甚低，於資產負債表日最大信用風險之暴險金額為現金及約當現金之帳面金額。

2. 本公司未有將現金及約當現金提供質押之情形。

(二) 透過損益按公允價值衡量之金融資產-流動

	103年12月31日	102年12月31日
持有供交易之金融資產		
開放型基金	\$ 31,000	\$ -
評價調整	293	-
合計	<u>\$ 31,293</u>	<u>\$ -</u>

本公司持有供交易之金融資產於民國 103 年及 102 年度認列之淨利益分別計\$293及\$278。

(三) 應收票據

	103年12月31日	102年12月31日
應收票據	\$ 2,733	\$ 3,266
其他應收票據	-	98,005
	<u>\$ 2,733</u>	<u>\$ 101,271</u>

(四) 應收帳款

	103年12月31日	102年12月31日
應收帳款	\$ 42,375	\$ 50,343
減：備抵呆帳	(2,476)	(2,687)
	<u>\$ 39,899</u>	<u>\$ 47,656</u>

1. 本公司之應收帳款為未逾期且未減損者依據本公司之授信標準的信用品質資訊如下：

	103年12月31日	102年12月31日
群組1：屬大型國際公司之客戶	\$ 17,897	\$ 20,812
群組2：其他	19,752	22,879
	<u>\$ 37,649</u>	<u>\$ 43,691</u>

2. 已逾期但未減損之金融資產之帳齡分析如下：

	103年12月31日	102年12月31日
30天內	\$ 2,170	\$ 3,360
31-90天	80	559
91-180天	-	46
	<u>\$ 2,250</u>	<u>\$ 3,965</u>

以上係以逾期天數為基準進行之帳齡分析。

3. 已減損金融資產之變動分析：

(1) 於民國 103 年及 102 年 12 月 31 日止，本公司已減損之應收帳款金額分別為 \$2,476 及 \$2,687。

(2) 備抵呆帳變動如下：

	103年度		
	個別評估 之減損損失	群組評估 之減損損失	合計
1月1日	\$ 2,311	\$ 376	\$ 2,687
本期(迴轉)提列減損損失	(293)	82	(211)
本期沖銷未能收回之款項	-	-	-
12月31日	<u>\$ 2,018</u>	<u>\$ 458</u>	<u>\$ 2,476</u>
	102年度		
	個別評估 之減損損失	群組評估 之減損損失	合計
1月1日	\$ 19,435	\$ 230	\$ 19,665
本期(迴轉)提列減損損失	(\$ 7,633)	\$ 146	(\$ 7,487)
本期沖銷未能收回之款項	(9,491)	-	(9,491)
12月31日	<u>\$ 2,311</u>	<u>\$ 376</u>	<u>\$ 2,687</u>

4. 本公司之應收帳款於民國 103 年及 102 年 12 月 31 日最大信用風險之暴險金額為每類應收帳款之帳面金額。

5. 本公司並未持有任何擔保品。

(五) 存貨

	103 年 12 月 31 日	成 本	備抵跌價損失	帳面金額
原 料	\$ 1,656	(\$ 561)	\$ 1,095	
在 製 品	149	(7)	142	
商 品	6,195	(3,822)	2,373	
在途存貨	602	-	602	
合 計	<u>\$ 8,602</u>	<u>(\$ 4,390)</u>	<u>\$ 4,212</u>	

(接次頁)

(承前頁)

	102 年	12 月	31 日
	成 本	備抵跌價損失	帳 面 金 額
原 料	\$ 5,461	(\$ 2,583)	\$ 2,878
在 製 品	447	(48)	399
製 成 品	119	(24)	95
商 品	5,781	(4,084)	1,697
在途存貨	1,006	-	1,006
合 計	<u>\$ 12,814</u>	<u>(\$ 6,739)</u>	<u>\$ 6,075</u>

本公司當期認列之存貨相關費損：

	103年度	102年度
已出售存貨成本	\$ 190,308	\$ 266,670
存貨跌價(回升利益)損失	(2,349)	3,402
存貨報廢損失	886	-
存貨盤虧	-	117
	<u>\$ 188,845</u>	<u>\$ 270,189</u>

本公司民國 103 年度因出售部份已提列跌價損失之存貨，故認列存貨回升利益 \$2,349。

(六) 採用權益法之投資

被投資公司	103年12月31日	102年12月31日
Jye Tai Precision Industrial (BVI) Co., Ltd.	<u>\$ 42,226</u>	<u>\$ 133,105</u>

1. 有關本公司之子公司資訊，請參見本公司民國 103 年度合併財務報告附註四、(三)。
2. 截至民國 103 年及 102 年 12 月 31 日止，本公司因順逆流銷貨交易產生之未實現銷貨(損)益分別為(\$147)及\$585，業已沖銷並帳列「採用權益法之投資」之減項。

(七) 不動產、廠房及設備

	土地	房屋及建築	模具設備	其他設備	合計
103年1月1日					
成本	\$ 64,120	\$ 50,761	\$ 51,467	\$ 13,968	\$ 180,316
累計折舊及減損	-	(15,963)	(48,427)	(9,984)	(74,374)
	<u>\$ 64,120</u>	<u>\$ 34,798</u>	<u>\$ 3,040</u>	<u>\$ 3,984</u>	<u>\$ 105,942</u>
103年					
1月1日	\$ 64,120	\$ 34,798	\$ 3,040	\$ 3,984	\$ 105,942
增添	-	-	524	100	624
處分	-	-	-	(235)	(235)
重分類	-	-	624	-	624
折舊費用	-	(906)	(2,527)	(1,429)	(4,862)
12月31日	<u>\$ 64,120</u>	<u>\$ 33,892</u>	<u>\$ 1,661</u>	<u>\$ 2,420</u>	<u>\$ 102,093</u>
103年12月31日					
成本	\$ 64,120	\$ 50,761	\$ 8,686	\$ 8,469	\$ 132,036
累計折舊及減損	-	(16,869)	(7,025)	(6,049)	(29,943)
	<u>\$ 64,120</u>	<u>\$ 33,892</u>	<u>\$ 1,661</u>	<u>\$ 2,420</u>	<u>\$ 102,093</u>

(接次頁)

(承前頁)

	土地	房屋及建築	模具設備	其他設備	合計
102年1月1日					
成本	\$ 64,120	\$ 50,761	\$ 50,426	\$ 15,421	\$ 180,728
累計折舊及減損	-	(15,056)	(42,719)	(8,613)	(66,388)
	<u>\$ 64,120</u>	<u>\$ 35,705</u>	<u>\$ 7,707</u>	<u>\$ 6,808</u>	<u>\$ 114,340</u>
102年					
1月1日	\$ 64,120	\$ 35,705	\$ 7,707	\$ 6,808	\$ 114,340
增添	-	-	919	295	1,214
處分	-	-	-	(1,340)	(1,340)
移轉	-	-	122	-	122
折舊費用	-	(907)	(5,708)	(1,779)	(8,394)
12月31日	<u>\$ 64,120</u>	<u>\$ 34,798</u>	<u>\$ 3,040</u>	<u>\$ 3,984</u>	<u>\$ 105,942</u>
102年12月31日					
成本	\$ 64,120	\$ 50,761	\$ 51,467	\$ 13,968	\$ 180,316
累計折舊及減損	-	(15,963)	(48,427)	(9,984)	(74,374)
	<u>\$ 64,120</u>	<u>\$ 34,798</u>	<u>\$ 3,040</u>	<u>\$ 3,984</u>	<u>\$ 105,942</u>

以不動產、廠房及設備提供擔保之資訊，請詳附註八之說明。

(八) 催收款

	103年12月31日	102年12月31日
催收款	\$ 66,900	\$ -
減：備抵呆帳	(66,900)	-
	<u>\$ -</u>	<u>\$ -</u>

本公司於民國 103 年 12 月 31 日帳列催收款\$66,900 已取得土地及建物抵押權，由於債權人及連帶保證人曾在民國 103 年 10 月 30 日共同簽發兩紙金額皆為\$33,450 之本票為其債務擔保，惟因債務人財務困難未能如期清償，本公司業已將該兩紙本票於民國 103 年 11 月 14 日送交臺灣士林地方法院裁定，該裁定並於民國 104 年 2 月 24 日確定，故本公司將帳列催收款全數提列減損損失。

(九) 退休金

1. (1) 本公司依據「勞動基準法」之規定，訂有確定福利之退休辦法，適用於民國 94 年 7 月 1 日實施「勞工退休金條例」前所有正式員工之服務年資，以及於實施「勞工退休金條例」後選擇繼續適用勞動基準法員工之後續服務年資。員工符合退休條件者，退休金之支付係根據服務年資及退休前 6 個月之平均薪資計算，15 年以內(含)的服務年資每滿一年給予兩個基數，超過 15 年之服務年資每滿一年給予一個基數，惟累積最高以 45 個基數為限。本公司按月就薪資總額 2%提撥退休基金，以勞工退休準備金監督委員會之名義專戶儲存於台灣銀行。

(2) 資產負債表認列之金額如下：

	103年12月31日	102年12月31日
已提撥確定福利義務現值	\$ 8,470	\$ 9,256
計畫資產公允價值	(837)	(809)
	7,633	8,447
未提撥確定福利義務現值	-	-
未認列精算損益	-	-
未認列前期服務成本	-	-
認列於資產負債表之淨負債(表列「其他非流動負債」)	<u>\$ 7,633</u>	<u>\$ 8,447</u>

(3)確定福利義務現值之變動如下：

	103年	102年
1月1日確定福利義務現值	\$ 9,256	\$ 10,426
當期服務成本	71	72
利息成本	185	156
精算損益	(1,042)	(1,398)
支付之福利	-	-
12月31日確定福利義務現值	<u>\$ 8,470</u>	<u>\$ 9,256</u>

(4)計畫資產公允價值之變動如下：

	103年	102年
1月1日計畫資產之公允價值	\$ 809	\$ 778
計畫資產預期報酬	16	12
精算損益	4	11
雇主之提撥金	8	8
支付之福利	-	-
12月31日計畫資產之公允價值	<u>\$ 837</u>	<u>\$ 809</u>

(5)認列於綜合損益表之費用總額：

	103年度	102年度
當期服務成本	\$ 71	\$ 72
利息成本	185	156
計畫資產預期報酬	(16)	(12)
當期退休金成本	<u>\$ 240</u>	<u>\$ 216</u>

上述費用認列於綜合損益表中之各類成本及費用明細如下：

	103年度	102年度
管理費用	<u>\$ 240</u>	<u>\$ 216</u>

(6)認列於其他綜合損益之精算損益如下：

	103年度	102年度
本期認列	(<u>\$ 1,045</u>)	(<u>\$ 1,410</u>)
累積金額	<u>(<u>\$ 2,102</u>)</u>	<u>(<u>\$ 1,057</u>)</u>

(7)本公司之確定福利退休計畫資產，係由台灣銀行按勞工退休基金年度投資運用計畫所定委託經營項目之比例及金額範圍內，依勞工退休基金收支保管及運用辦法第六條之項目（即存放國內外之金融機構，投資國內外上市、上櫃或私募之權益證券及投資國內外不動產之證券化商品等）辦理委託經營。該基金之運用，其每年決算分配之最低收益，不得低於依台灣當地銀行二年定期存款利率計算之收益。民國103年及102年12月31日構成總計畫資產公允價值之百分比，請詳政府公告之各年度之勞工退休基金運用報告。

整體計畫資產預期報酬率係根據歷史報酬趨勢，對義務之整體期間報酬之預測，並參考勞工退休基金監理會對勞工退休基金之運用情形，於考量最低收益不得低於當地銀行二年定期存款利率之收益之影響所作之估計。

民國103年及102年度，本公司計畫資產之實際報酬分別為\$19及\$23。

(8)有關退休金之精算假設彙總如下：

	103年度	102年
折現率	2.00%	2.00%
未來薪資增加率	3.00%	3.00%
計畫資產預期長期報酬率	2.00%	2.00%

對於未來死亡率之假設係按照各國已公布的統計數字及經驗估計。

(9)經驗調整之歷史資訊如下：

	103年度	102年度
確定福利義務現值	8,470	9,256
計畫資產公允價值	(837)	(809)
計畫剩餘(短絀)	7,633	8,447
計畫負債之經驗調整	(1,042)	(686)
計畫資產之經驗調整	4	11

(10)本公司於民國 103 年 12 月 31 日後一年內預計支付予退休計畫之提撥金為 \$8。

2. (1)自民國 94 年 7 月 1 日起，本公司依據「勞工退休金條例」，訂有確定提撥之退休辦法，適用於本國籍之員工。本公司就員工選擇適用「勞工退休金條例」所定之勞工退休金制度部分，每月按不低於薪資之 6%提繳勞工退休金至勞保局員工個人帳戶，員工退休金之支付依員工個人之退休金專戶及累積收益之金額採月退休金或一次退休金方式領取。

(2)民國 103 年及 102 年度，本公司依上開退休金辦法認列之退休金成本分別為 \$1,839 及 \$2,345。

(十)股本

民國 103 年 12 月 31 日止，本公司額定資本額為 \$1,150,000，分為 115,000 仟股，實收資本額為 \$950,091，每股面額 10 元。本公司已發行股份之股款均已收訖。

(十一)資本公積

依公司法規定，超過票面金額發行股票所得之溢額及受領贈與之所得之資本公積，除得用於彌補虧損外，於公司無累積虧損時，按股東原有股份之比例發給新股或現金。另依證券交易法之相關規定，以上開資本公積撥充資本時，每年以其合計數不超過實收資本額百分之十為限。公司非於盈餘公積填補資本虧損仍有不足時，不得以資本公積補充之。

(十二)待彌補虧損

- 依本公司章程規定，年度決算如有盈餘，除依法提繳應納稅款，並彌補以往虧損外，應先提 10%為法定盈餘公積、特別盈餘公積後，就其餘額提撥 1%至 3%為董事、監察人酬勞，2%以上為員工紅利，再就其餘額加上年度累積未分配盈餘數，為累積可分配盈餘數，由董事會擬具股東紅利分配議案，一併提請股東會決議，按股份總數比例分配之。
- 本公司股利政策如下：為兼顧平衡股利及財務規劃，並評估無償配股對未來每股盈餘稀釋之影響，在不過份稀釋每股盈餘下，維持穩定之股利發放，其中現金部份不低於 10%，其餘以股票股利(含資本公積及盈餘配股)發放。
- 法定盈餘公積除彌補公司虧損及按股東原有股份之比例發給新股或現金外，不得使用之，惟發給新股或現金者，以該項公積超過實收資本額百分之二十五之部分為限。
- 本公司分派盈餘時，依法令規定須就當年度資產負債表日之其他權益項目借

方餘額提列特別盈餘公積始得分派，俟後其他權益項目借方餘額迴轉時，迴轉金額得列入可供分派盈餘中。

5. 本公司民國 103 年及 102 年度均為經營虧損，未估列員工紅利及董監酬勞。本公司董事會通過股東會決議之員工紅利及董監酬勞相關資訊可至公開資訊測站查詢。
6. 本公司於民國 102 年 6 月 24 日經股東會決議，以資本公積彌補虧損\$9,526。

(十三) 其他收入

	103年度	102年度
佣金收入	\$ 17,526	\$ 16,929
壞帳迴轉利益	-	7,487
其他收入	3,495	3,244
合計	<u>\$ 21,021</u>	<u>\$ 27,660</u>

(十四) 其他利益及損失

	103年度	102年度
淨外幣兌換利益	14,729	10,197
其他利益	104	749
合計	<u>\$ 14,833</u>	<u>\$ 10,946</u>

(十五) 費用性質之額外資訊

	103年度	102年度
員工福利費用	\$ 50,205	\$ 60,483
不動產、廠房及設備折舊費用	4,862	8,394
無形資產攤銷費用	414	391
營業成本及營業費用	<u>\$ 55,481</u>	<u>\$ 69,268</u>

(十六) 員工福利費用

	103年度	102年度
薪資費用	\$ 43,123	\$ 52,236
勞健保費用	3,268	4,051
退休金費用	2,079	2,561
其他用人費用	1,735	1,635
	<u>\$ 50,205</u>	<u>\$ 60,483</u>

(十七) 所得稅

1. 所得稅費用

(1) 所得稅費用組成部分：

	103年度	102年度
<u>當期所得稅</u>		
當期所得產生之所得稅	\$ -	\$ -
以前年度所得稅低估	11	-
當期所得稅總額	<u>11</u>	<u>-</u>
<u>遞延所得稅</u>		
暫時性差異之原始產生及迴轉	-	-
所得稅費用	<u>\$ 11</u>	<u>\$ -</u>

(2) 與其他綜合損益相關之所得稅金額：

	103年度	102年度
確定福利義務之精算損失	<u>(\$ 177)</u>	<u>(\$ 240)</u>

2. 所得稅費用與會計利潤關係

	103年度	102年度
稅前淨利按法定稅率計算之所得稅	\$ -	\$ -
以前年度所得稅低估數	11	-
所得稅費用	<u>\$ 11</u>	<u>\$ -</u>

3. 因暫時性差異及課稅損失而產生之各遞延所得稅資產或負債金額如下：

	103年度				
	認列於其				
	1月1日	認列於損益	他綜合淨利	認列於權益	12月31日
暫時性差異：					
-遞延所得稅資產：					
備抵呆帳超限	\$ 916	\$ -	\$ -	\$ -	\$ 916
存貨備抵損失	1,218	-	-	-	1,218
未實現兌換利益	(188)	-	-	-	(188)
未實現銷貨毛利	164	-	-	-	164
未提列退休金費用	5,611	-	-	-	5,611
	<u>\$ 7,721</u>	<u>\$ -</u>	<u>\$ -</u>	<u>\$ -</u>	<u>\$ 7,721</u>
-遞延所得稅負債：					
確定福利義務之精算報告	(\$ 4,366)	\$ -	(\$ 177)	\$ -	(\$ 4,543)
	<u>(\$ 4,366)</u>	<u>\$ -</u>	<u>(\$ 177)</u>	<u>\$ -</u>	<u>(\$ 4,543)</u>
	102年度				
	認列於其				
	1月1日	認列於損益	他綜合淨利	認列於權益	12月31日
暫時性差異：					
-遞延所得稅資產：					
備抵呆帳超限	\$ 916	\$ -	\$ -	\$ -	\$ 916
存貨備抵損失	1,218	-	-	-	1,218
未實現兌換損失	(188)	-	-	-	(188)
未實現銷貨毛利	164	-	-	-	164
未提列退休金費用	5,611	-	-	-	5,611
	<u>\$ 7,721</u>	<u>\$ -</u>	<u>\$ -</u>	<u>\$ -</u>	<u>\$ 7,721</u>
-遞延所得稅負債：					
確定福利義務之精算報告	(\$ 4,126)	\$ -	(\$ 240)	\$ -	(\$ 4,366)
	<u>(\$ 4,126)</u>	<u>\$ -</u>	<u>(\$ 240)</u>	<u>\$ -</u>	<u>(\$ 4,366)</u>

4. 本公司尚未使用之課稅損失之有效期限及未認列遞延所得稅資產相關金額如下：

103年12月31日					
發生年度	申報數/核定數	尚未抵減金額	未認列遞延		
			所得稅資產金額	最後扣抵年度	
100年	\$ 20,019	\$ 159	(\$ 159)		110年
101年	23,528	4,000	(4,000)		111年
102年	4,352	740	(740)		112年
102年12月31日					
發生年度	申報數/核定數	尚未抵減金額	未認列遞延		
			所得稅資產部分	最後扣抵年度	
100年	\$ 20,019	\$ 3,403	(\$ 3,403)		110年
101年	23,528	4,000	(4,000)		111年
102年	4,352	740	(740)		112年

5. 本公司營利事業所得稅業經稅捐稽徵機關核定至民國 101 年度。
6. 民國 103 年及 102 年 12 月 31 日，本公司股東可扣抵稅額帳戶餘額皆為 \$36,477，民國 103 年度及 102 年度皆為累積虧損，故不擬計算稅額扣抵比率。

(十八) 每股虧損

1. 基本每股虧損係以歸屬於本公司母公司普通股權益持有人之損益，除以當期流通在外普通股加權平均股數計算。
2. 民國 103 年及 102 年度每股虧損資訊如下：

	103年度		
	稅後金額	加權平均流通 在外股數(仟股)	每股虧損 (元)
<u>基本每股虧損</u>			
歸屬於母公司普通股股東 之本期虧損	(\$ 131,771)	95,009	(\$ 1.39)
	102年度		
	稅後金額	加權平均流通 在外股數(仟股)	每股虧損 (元)
<u>基本每股虧損</u>			
歸屬於母公司普通股股東 之本期虧損	(\$ 83,255)	95,009	(\$ 0.88)

七、關係人交易

(一) 與關係人間之重大交易事項

1. 營業收入

	103年度	102年度
商品銷售：		
子公司	\$ 3,295	\$ 3,724

- (1) 上列對子公司之交易金額，業已依規定將交易實質屬去料加工部份而重複計算之銷貨收入分別計 \$29,717 及 \$32,857 予以減除。
(2) 上列銷貨予關係人之交易主要係出售原料，交易價格係按本公司之成本加計約定毛利計價；收款期間除對 JTC 按月以債權債務互抵後按淨額收款，餘為月結 60~90 天，與一般客戶之收款條件相當。

2. 進貨

	103年度	102年度
商品購買：		
子公司	\$ 130,658	\$ 151,207
製造費用—加工費：		
子公司	20	3,269
總計	\$ 130,678	\$ 154,476

- (1) 上列對子公司等之交易金額，業已依規定扣除重複計算之進貨金額，請詳七、(一)1.(1)之說明。
(2) 上列向關係人進貨主要係外購製成品，本公司均未向其他廠商購入相同產品；交易價格係按關係人之成本加計約定毛利計價，付款期間除對 JTC 係視其資金狀況先支付貨款或按月以債權債務互抵後按淨額支付，暨對 JTS 係視

其資金狀況先支付貨款外，餘為月結 60~90 天。本公司對一般供應商之付款條件為月結 90 天。

3. 應收關係人款項

	<u>103年12月31日</u>	<u>102年12月31日</u>
應收帳款：		
子公司	\$ 17,468	\$ 19,210

應收關係人款項主要來自銷售交易，銷售交易之款項於銷售日後三個月到期。該應收款項並無抵押及付息。應收關係人款項並未提列負債準備。

4. 應付關係人款項

	<u>103年12月31日</u>	<u>102年12月31日</u>
應付帳款：		
子公司	\$ 628	\$ 1,635

應付關係人款項主要來自進貨交易，並在購貨日後三個月到期。該應付款項並無付息。

5. 預付款項(表列「其他流動資產」)

	<u>103年12月31日</u>	<u>102年12月31日</u>
預付貨款：		
子公司	\$ 8,659	\$ 3,996

6. 資金貸與關係人

	<u>103年12月31日</u>	<u>102年12月31日</u>
子公司	\$ 157,379	\$ 151,207

(二) 主要管理階層薪酬資訊

	<u>103年度</u>	<u>102年度</u>
薪資及獎金	\$ 10,134	\$ 9,911

八、質押之資產

本公司之資產提供擔保明細如下：

資產項目	<u>帳面價值</u>		擔保用途
	<u>103年12月31日</u>	<u>102年12月31日</u>	
不動產、廠房及設備			
土地	\$ 64,120	\$ 64,120	短期借款額度擔保
房屋及建築	33,892	34,798	短期借款額度擔保
	<u>\$ 98,012</u>	<u>\$ 98,918</u>	

九、重大或有負債及未認列之合約承諾

本公司為東莞捷泰向銀行提供保證如下：

	<u>103年12月31日</u>	<u>102年12月31日</u>
東莞捷泰	\$ 19,736	\$ -

十、重大之災害損失

無。

十一、重大之期後事項

無。

十二、其他

(一) 資本風險管理

本公司之資本管理目標，係為保障公司能繼續經營，維持最佳資本結構以降低資金成本，並提昇股東權益。

(二) 金融工具

1. 金融工具公允價值資訊

除下表所列者外，本公司非以公允價值衡量之金融工具(包括現金及約當現金、應收票據、應收帳款、其他應收款、短期借款、應付票據、應付帳款及其他應付款)的帳面金額係公允價值之合理近似值：

	103年12月31日	
	帳面金額	公允價值
<u>金融資產</u>		
存出保證金	\$ 227	\$ 227
	102年12月31日	
	帳面金額	公允價值
<u>金融資產</u>		
存出保證金	\$ 398	\$ 398
	103年12月31日	
	帳面金額	公允價值
<u>金融負債</u>		
存入保證金	\$ 399	\$ 399
	102年12月31日	
	帳面金額	公允價值
<u>金融負債</u>		
存入保證金	\$ 175	\$ 175

2. 財務風險管理政策

(1) 本公司日常營運受多項財務風險之影響，包含市場風險(包括匯率風險、利率風險、及價格風險)、信用風險及流動性風險。本公司整體風險管理政策著重於金融市場的不可預測事項，並尋求可降低對本公司財務狀況及財務績效之潛在不利影響。

(2) 風險管理工作由本公司管理部及決策階層按照董事會核准之政策執行。本公司管理部及決策階層透過與公司營運單位密切合作，負責辨認、評估與規避財務風險。董事會對整體風險管理訂有書面原則，亦對特定範圍與事項提供書面政策，例如匯率風險、利率風險、信用風險、衍生與非衍生金融工具之使用，以及剩餘流動資金之投資。

3. 重大財務風險之性質及程度

(1) 市場風險

匯率風險

A. 本公司係跨國營運，因此受多種不同貨幣所產生之匯率風險，主要為美元及人民幣。相關匯率風險來自已認列之資產與負債及對國外營運機構之淨投資。

B. 本公司從事之業務涉及若干非功能性貨幣(本公司之功能性貨幣為台幣)，故受匯率波動之影響，具重大匯率波動影響之外幣資產及負債資訊如下：

103年12月31日

	外幣(仟元)	匯率	帳面金額 (新台幣)	敏感度分析			
				變動幅度	損益影響	影響其他 綜合損益	
(外幣:功能性貨幣)							
<u>金融資產</u>							
<u>貨幣性項目</u>							
美金:新台幣	USD	6,751	30.47	\$ 205,703	1%	\$ 2,057	-
港幣:新台幣	HKD	7,668	3.85	29,522	1%	295	-
<u>採權益法之長期股權投資</u>							
美金:新台幣	USD	1,330	31.75	\$ 42,226	1%	\$ 422	-
<u>金融負債</u>							
<u>貨幣性項目</u>							
港幣:新台幣	HKD	962	4.00	3,848	1%	38	-
美金:新台幣	USD	72	30.82	\$ 2,219	1%	\$ 22	-

102年12月31日

	外幣(仟元)	匯率	帳面金額 (新台幣)	敏感度分析			
				變動幅度	損益影響	影響其他 綜合損益	
(外幣:功能性貨幣)							
<u>金融資產</u>							
<u>貨幣性項目</u>							
美金:新台幣	USD	7,700	29.73	\$ 228,921	1%	\$ 2,289	-
港幣:新台幣	HKD	5,541	3.820	21,167	1%	212	-
<u>採權益法之長期股權投資</u>							
美金:新台幣	USD	4,465	29.81	\$ 133,105	1%	\$ 1,331	-
<u>金融負債</u>							
<u>貨幣性項目</u>							
美金:新台幣	USD	93	29.78	\$ 2,770	1%	\$ 28	-
港幣:新台幣	HKD	1,021	3.840	3,921	1%	39	-

價格風險

本公司主要投資於開放型基金，此等受益憑證之價格會因該投資標的未來價值之不確定性而受影響。若該等受益憑證價格上升或下跌1%，而其他所有因素維持不變之情況下，對民國103年度之稅後淨利因來自透過損益按公允價值衡量之金融工具之利益或損失將增加或減少\$313。

(2)信用風險

- 信用風險係本公司因客戶或金融工具之交易對手無法履行合約義務而產生財務損失之風險。本公司依內部明定之授信政策，公司內各營運單位於訂定付款及提出交貨之條款與條件前，須就其每一新客戶進行管理及信用風險分析。內部風險控管係透過考慮其財務狀況、過往經驗及其他因素，以評估客戶之信用品質。個別風險之限額係董事會依內部或外部之評等而制訂，並定期監控信用額度之使用。主要信用風險來自現金及約當現金及存放於銀行與金融機構之存款，亦有來自於顧客之信用風險，並包括尚未收現之應收帳款。
- 於民國103年及102年度，管理階層不預期會受交易對手之不履約而產生任何重大損失。
- 本公司未逾期且未減損金融資產之信用品質資訊請詳附註六(四)1.說明。
- 本公司已逾期惟未減損金融資產之帳齡分析請詳附註六(四)2.說明。
- 本公司業已發生減損之金融資產的個別分析請詳附註六(四)3.及(八)之說明。

(3) 流動性風險

- A. 現金流量預測是由公司內各營運單位執行，並由公司財務部予以彙總。公司財務部監控公司流動資金需求之預測，確保其有足夠資金得以支應營運需要，並在任何時候維持足夠之未支用的借款承諾額度，以使公司不致違反相關之借款限額或條款。
- B. 下表係本公司之非衍生金融負債按相關到期日予以分組，係依據資產負債表日至合約到期日之剩餘期間進行分析。下表所揭露之合約現金流量金額係未折現之金額。

非衍生金融負債：

<u>103年12月31日</u>	<u>1年內</u>	<u>1年以上</u>
應付票據	\$ 96	-
應付帳款	8,934	-
其他應付款	12,566	-

非衍生金融負債：

<u>102年12月31日</u>	<u>1年內</u>	<u>1年以上</u>
應付票據	\$ 87	-
應付帳款	10,452	-
其他應付款	15,334	-

(三) 公允價值估計

1. 下表為分析以公允價值衡量之金融工具所採用之評價技術。各等級之定義如下：

第一等級：相同資產或負債於活絡市場之公開報價(未經調整)。

第二等級：除包含於第一等級之公開報價外，資產或負債直接(亦即價格)或間接(亦即由價格推導而得)可觀察之輸入值。

第三等級：非以可觀察市場資料為基礎之資產或負債之輸入值。

本公司於民國 103 年 12 月 31 日以公允價值衡量之金融資產如下：

<u>103年12月31日</u>	<u>第一等級</u>	<u>第二等級</u>	<u>第三等級</u>	<u>合計</u>
金融資產：				
透過損益按公允價值衡量之金融資產				
開放型基金	<u>\$ 31,293</u>	<u>\$ -</u>	<u>\$ -</u>	<u>\$ 31,293</u>

2. 於活絡市場交易之金融工具，其公允係依資產負債表日之市場報價衡量。當報價可即時且定期自證券投資信託公司取得，且該等報價係代表在正常交易之基礎下進行之實際及定期市場交易時，該市場被視為活絡市場。本公司持有金融資產之市場報價為收盤價，該等工具係屬第一等級，其分類為透過損益按公允價值衡量之金融資產。

十三、附註揭露事項

(一)重大交易事項相關資訊

1. 資金貸與他人：

編號	貸出資金之公司	貸與對象	往來項目	是否為關係人	本期最高金額	期末餘額	實際動支金額	利率區間	資金貸與性質	業務往來金額	有短期融通資金必要之原因	提列備抵呆帳金額	擔保品		對個別對象資金貸與限額(註2及3)	資金貸與總限額(註2及3)
													名稱	價值		
0	捷泰精密	JT-HK	其他應收款	是	88,128	88,128	87,544	-	有短期融通資金之必要	-	營業週轉	-	無	-	98,140	196,280
0	捷泰精密	東莞祥群	其他應收款	是	34,320	22,250	22,250	-	有短期融通資金之必要	-	營業週轉	-	無	-	98,140	196,280
0	捷泰精密	東莞捷泰	其他應收款	是	20,573	20,573	20,573	-	有短期融通資金之必要	-	營業週轉	-	無	-	98,140	196,280
0	捷泰精密	蘇州捷泰	其他應收款	是	79,125	36,398	26,871	-	有短期融通資金之必要	-	營業週轉	-	無	-	98,140	196,280
1	JT-M	東莞捷泰	其他應收款	是	15,825	15,825	14,876	3%	有短期融通資金之必要	-	營業週轉	-	無	-	274,818	458,030
2	蘇州捷泰	東莞祥群	其他應收款	是	9,726	9,726	9,726	-	有短期融通資金之必要	-	營業週轉	-	無	-	85,602	142,670
2	蘇州捷泰	蕪湖捷泰	其他應收款	是	86,564	25,913	25,913	-	有短期融通資金之必要	-	營業週轉	-	無	-	85,602	142,670
2	蘇州捷泰	蕪湖捷泰	其他應收款	是	13,570	13,570	13,570	-	註1	13,570	註1	-	無	-	85,602	142,670
3	東莞捷泰	東莞祥群	其他應收款	是	17,058	17,058	16,040	-	有短期融通資金之必要	-	營業週轉	-	無	-	103,695	172,825
3	東莞捷泰	JT-HK	其他應收款	是	36,439	36,439	36,439	-	註1	36,439	註1	-	無	-	103,695	172,825
4	捷泰電子科技	蘇州捷泰	其他應收款	是	30,156	-	-	-	有短期融通資金之必要	-	營業週轉	-	無	-	-	-

註1：係依民國96年3月20日金管證六字第0960011409號函規定，將對關係人之應收帳款超過正常授信期限一定期間者，予以轉列其他應收款，並於資金貸與他人資訊中揭露。

註2：依本公司資金貸與他人作業程序規定，因有短期融通資金之必要而將資金貸與他人之總額，以不超過本公司淨值之40%為限，個別貸與累積金額則以不超過本公司淨值之20%為限。

註3：依本公司之資金貸與他人作業程序規定，本公司直接或間接持有有表決權股份百分之百之國外子公司間從事資金貸與，得不受本公司淨值40%限制，但以不超過本公司100%為限。子公司資金貸與他人作業程序，對個別對象資金貸與限額以貸出公司淨值300%為限，資金貸與總額以貸出公司淨值500%為限。

註4：本公司資金貸與子公司期間已逾期一年，未符合「公開發行公司資金貸與及背書保證處理準則」第三條第二項。本公司業依金融監督管理委員會民國103年7月7日金管證審字第1030026956號函指示，訂定改善計畫，並按季於公開資訊觀測站公告執行情形及提報董事會控管改善情形。

註5：捷泰電子科技已於民國103年7月9日與蘇州捷泰完成合併後消滅，蘇州捷泰為存續公司。

2. 為他人背書保證：

編號	背書保證者 公司名稱	被背書保證對象		對單一企業 背書保證限額 (註2)	本期最高 背書保證餘額	期末背書 保證餘額	實際動支 金額	以財產擔保 之背書保證 金額	累計背書保證金 額佔最近期財務 報表淨值之比率	背書保證 最高限額 (註2)	屬母公司對 子公司背書 保證	屬子公司對 母公司背書 保證	屬對大陸地 區背書保證	備註
		公司名稱	關係(註1)											
0	捷泰精密	東莞捷泰	2	147,210	19,736	19,736	19,736	-	4.02%	245,351	Y	N	Y	

註1：背書保證者與被背書保證對象之關係有下列六種，標示種類即可：

- (1)有業務關係之公司。
- (2)直接持有普通股股權超過百分之五十之子公司。
- (3)母公司與子公司持有普通股股權合併計算超過百分之五十之被投資公司。
- (4)對於直接或經由子公司間接持有普通股股權超過百分之五十之母公司。
- (5)基於承攬工程需要之同業間依合約規定互保之公司。
- (6)因共同投資關係由各出資股東依其持股比例對其背書保證之公司。

註2：依本公司背書保證作業程序規定，本公司對外背書保證總額不得超過本公司淨值之50%，而對單一企業背書保證額度除本公司之聯屬公司以不超過本公司淨值之30%外，不得超過本公司淨值之20%。

3. 期末持有有價證券情形：

持有之公司	有價證券種類及名稱	與有價證券發行人之關係	帳列科目	期 末				備註
				股 數/單 位 數 (仟股)	帳面金額	持股比例	公允價值	
捷泰精密	元大寶來人民幣貨幣市場基金	無	透過損益按公允價值衡量之金融資產－流動	1,893	\$ 20,000	-	\$ 20,290	
	兆豐國際寶鑽貨幣市場基金	無	"	894	11,000	-	11,003	
					31,000		\$ 31,293	
			加：評價調整		293			
					\$ 31,293			

4. 累積買進或賣出同一有價證券之金額達新台幣三億元或實收資本額百分之二十以上：無。
 5. 取得不動產之金額達新台幣三億元或實收資本額百分之二十以上：無。
 6. 處分不動產之金額達新台幣三億元或實收資本額百分之二十以上：無。
 7. 與關係人進、銷貨之金額達新台幣一億元或實收資本額百分之二十以上：

進(銷)貨之公司	交易對象名稱	關係	交易情形				交易條件與一般交易不同 之情形及原因		應收(付)票據、帳款		備註
			進(銷)貨	金額	佔總進(銷) 貨之比率	授信期間	單價	授信期間	餘額	佔總應收 (付)票據、 帳款之比率	
捷泰精密	東莞捷泰	子公司	進貨	\$ 153,482	75%	視其資金狀況先支付貨款或按月以 債權債務互抵後按淨額支付	依成本計價	一般供應商為 月結60~90天	(\$ 602)	(7%)	註
東莞捷泰	捷泰精密	母公司	(銷貨)	(153,482)	(87%)	視其資金狀況先支付貨款或按月以 債權債務互抵後按淨額支付	依成本計價	一般客戶為月 結60~90天	602	8%	註

註：係以尚未將交易實質屬去料加工而重複計算之金額消除前之金額列示。

8. 應收關係人款項達新台幣一億元或實收資本額百分之二十以上：無。
 9. 從事衍生性金融商品交易：無。

(二) 轉投資事業相關資訊

被投資公司名稱、所在地區等相關資訊(不包含大陸被投資公司)：

投資公司名稱	被投資公司名稱	所在地區	主要營業項目	原始投資金額		期末持有			被投資公司 本期損益	本期認列之 投資損益
				本期期末	去年年底	股數	比率	帳面金額		
捷泰精密	JT-BVI	英屬維京群島	控股公司	306,514	306,514	9,487	100	42,226	(87,998)	(87,998)
JT-BVI	Super Vision	開曼群島	控股公司	117,802	117,802	3,722,026	100	104,065	(3,704)	-
JT-BVI	Crown World	香港	連接器、各類電源線、信號線及電腦 線銷售業務	123,941	123,941	30,544,738	100	(66,305)	(13,133)	-
JT-BVI	JT-HK	香港	連接器、遙控器及電子零件等產品之 銷售業務	82,195	82,195	1,000	100	(75,132)	(28,627)	-
JT-BVI	JT-US	美國	電子零組件及相關成品買賣業務	4,748	4,748	150,000	100	249	(136)	-
JT-BVI	JT-E	香港	控股公司	281,020	281,020	69,248,000	100	77,545	(45,016)	-
Super Vision	JT-M	馬來西亞	連接器、遙控器及電子零件等產品之 製造及銷售業務	78,081	78,081	1,500,000	100	91,606	2,722	-
Super Vision	JTC-M	馬來西亞	電子零組件及相關成品買賣業務	4,552	4,552	500,000	100	10,052	150	-

(三)大陸投資資訊

1. 基本資料：

大陸被投資公司名稱	主要營業項目	實收資本額	投資方式	本期期初自台灣匯出累積投資金額	本期匯出或收回投資金額		本期期末自台灣匯出累積投資金額	被投資公司本期損益(註2)	本公司直接或間接投資之持股比例	本期認列投資損益(註2)	期末投資帳面金額	截至本期止已匯回投資收益	備註
					匯出	收回							
東莞捷泰	連接器、遙控器及電子零組件等產品之製造及銷售業務	139,129	註1 (二)	89,621	-	-	89,621	(35,059)	100	(35,059)	34,565	-	
蘇州捷泰	連接器、電源線、信號線及電腦線之製造及銷售業務	367,632	註1 (一)	108,520	-	-	108,520	(42,914)	100	(42,914)	28,534	-	註3
東莞祥群	塑膠模具、塑膠產品及橡膠製品之製造及銷售	159,150	註1 (一)	-	-	-	-	(13,089)	100	(13,089)	(60,263)	-	
蕪湖捷泰	連接器、電源線、信號線及電腦線之製造及銷售業務	113,353	註1 (一)	28,642	-	-	28,642	(2,069)	100	(2,069)	25,410	-	
世暉貿易	連接器、遙控器及電子零組件等產品之銷售業務	1,528	註1 (三)	-	-	-	-	(52)	100	(52)	1,324	-	

公司名稱	本期期末累計自台灣匯出赴大陸地區投資金額	經濟部投審會核准投資金額	依經濟部投審會規定赴大陸地區投資限額
捷泰精密	\$ 226,783	\$ 735,704	\$ 294,421

註1：(一)透過第三地區投資設立公司再投資大陸公司

(二)透過轉投資第三地區現有公司再投資大陸公司

(三)透過大陸地區現有公司再投資大陸公司。

註2：係依台灣母公司簽證會計師查核之財務報告認列投資損益。

註3：係為與捷泰電子科技合併後之存續公司。

2. 直接或間接經由第三地區事業與轉投資大陸之被投資公司所發生之重大交易事項：

大陸被投資公司名稱	銷(進)貨		財產交易		應收(付)帳款		票據背書保證或提供擔保品		資金融通				其他
	金額(註)	%	金額	%	金額	%	期末餘額	目的	最高餘額	期末餘額	利率區間	當期利息	
東莞捷泰	29,717	11	-	-	16,665	28	19,736	銀行借款擔保	20,573	20,573	-	-	無
東莞捷泰	(153,482)	(75)	-	-	(602)	(7)	19,736	銀行借款擔保	20,573	20,573	-	-	無

註：係以尚未將交易實質屬去料加工部分而重複計算之金額消除前之金額列示之。

十四、營運部門資訊

不適用。

捷泰精密工業股份有限公司

現金明細表

民國 103 年 12 月 31 日

單位：新台幣仟元

項 目	摘 要	金 額
庫存現金及零用金		\$ 1,045
活期及支票存款—新台幣		75,679
活期及支票存款—港幣	港幣544仟元，兌換率3.9	2,124
活期存款—美元	美元1,044仟元，兌換率29.58	30,883
活期存款—日幣	日幣1,500仟元，兌換率0.27	405
		<u>\$ 110,136</u>

捷泰精密工業股份有限公司

應收帳款明細表

民國 103 年 12 月 31 日

單位：新台幣仟元

客 戶 名 稱	金 額	備 註
<u>非關係人</u>		
NEW KINPO GROUP	\$ 5,560	
JAUCH QUARTZ FRANCE SAS	4,024	
VTECH COMMUNICATIONS LTD	3,244	
BOSE CORPORATION	2,414	
台灣艾銳勢股份有限公司	2,390	
其他	24,743	每一零星客戶餘額均未超過本科目餘額5%
	42,375	
減：備抵呆帳	(2,476)	
	<u>\$ 39,899</u>	

捷泰精密工業股份有限公司

存貨明細表

民國 103 年 12 月 31 日

單位：新台幣仟元

項 目	金 額		備 註
	成 本	淨變現價值	
原 料	\$ 1,656	\$ 1,195	
在 製 品	149	144	
商 品	6,195	3,273	
在途存貨	602	602	
	8,602	<u>\$ 5,214</u>	
減：備抵存貨跌價損失	(4,390)		
	<u>\$ 4,212</u>		

捷泰精密工業股份有限公司
採用權益法之投資變動明細表
民國 103 年 1 月 1 日至 103 年 12 月 31 日

單位：新台幣仟元

名稱	期初餘額		本期增加		本期減少		期末餘額			市價或股權淨值		提供擔保	
	股數	金額	股數	金額	股數	金額	股數	持股比例	金額	單價	總價	或質押情	備註
Jye Tai Precision Industrial (BVI) Co. Ltd.	9,486,701	<u>\$133,105</u>	-	<u>\$ -</u>	-	<u>(\$90,879)</u>	9,486,701	100%	<u>\$ 42,226</u>	\$ 4.45	<u>\$ 42,226</u>	無	註

註：係包含採權益法評價之投資損失及累積換算調整數。

捷泰精密工業股份有限公司
不動產、廠房及設備及累計折舊變動明細表
民國 103 年 1 月 1 日至 103 年 12 月 31 日

單位：新台幣仟元

項 目	期初餘額	本期增加額	本期減少額	本期移轉額	期末餘額	提供擔保或質押情形	
成 本							
土 地	\$ 64,120	\$ -	\$ -	\$ -	\$ 64,120	短期借款額度擔保	
房屋及建築	50,761	-	-	-	50,761	短期借款額度擔保	
模具設備	51,467	524	(43,929)	624	8,686		
其他設備	<u>13,968</u>	<u>100</u>	<u>(5,599)</u>	<u>-</u>	<u>8,469</u>		
	<u>180,316</u>	<u>\$ 624</u>	<u>(\$ 49,528)</u>	<u>\$ 624</u>	<u>132,036</u>		
累計折舊							
房屋及建築	(15,963)	(906)	-	-	(16,869)		註
模具設備	(48,427)	(2,527)	43,929	-	(7,025)		註
其他設備	(9,984)	(1,429)	5,364	-	(6,049)		註
	<u>(74,374)</u>	<u>(\$ 4,862)</u>	<u>\$ 49,293</u>	<u>\$ -</u>	<u>(29,943)</u>		
	<u>\$ 105,942</u>				<u>\$ 102,093</u>		

註：折舊方法皆為直線法，耐用年限房屋建築55年，模具設備2年，其他設備3~8年。

捷泰精密工業股份有限公司

營業收入明細表

民國 103 年 1 月 1 日至 103 年 12 月 31 日

單位：新台幣仟元

項	目	數	量	金	額	備	註
銷貨收入							
連接器		40,637	仟PCS	\$	197,803		
遙控器		463	仟PCS		28,408		
連接線		88	仟PCS		9,925		
原料					6,331		
其他					554		
銷貨收入淨額				\$	<u>243,021</u>		

捷泰精密工業股份有限公司

營業成本明細表

民國 103 年 1 月 1 日至 103 年 12 月 31 日

單位：新台幣仟元

項	目	金	額
期初商品		\$	6,787
加：本期商品進貨			175,303
減：期末商品存貨		(6,797)
轉列費用		(29)
商品報廢		(313)
進銷成本			<u>174,951</u>
期初原料			5,461
加：本期進料			-
減：期末原料		(1,656)
出售原料成本		(5,316)
轉列費用		(75)
原料報廢		(573)
其他		(158)
本期耗用原料		(<u>2,317</u>)
直接人工			787
製造費用			<u>11,273</u>
製造成本			9,743
加：期初在製品			447
減：期末在製品		(149)
製成品成本			<u>10,041</u>
期初製成品成本			119
加：本期購入製成品			-
減：期末製成品			-
轉列費用		(119)
產銷成本			10,041
出售原料成本			5,316
回升利益		(2,349)
報廢損失			886
營業成本		\$	<u>188,845</u>

捷泰精密工業股份有限公司

推銷費用明細表

民國 103 年 1 月 1 日至 103 年 12 月 31 日

單位：新台幣仟元

項 目	金 額	備 註
薪資費用	\$ 10,861	
旅 費	2,117	
運 費	1,836	
其他費用	9,375	每一零星科目餘額均未超 過本科目餘額5%
	<u>\$ 24,189</u>	

捷泰精密工業股份有限公司

管理費用明細表

民國 103 年 1 月 1 日至 103 年 12 月 31 日

單位：新台幣仟元

項 目	金 額	備 註
呆帳損失	\$ 66,670	
薪資費用	24,093	
其他費用	12,626	每一零星科目餘額均未超 過本科目餘額5%
	<u>\$ 103,389</u>	

(以下空白)

捷泰精密工業股份有限公司
 本期發生之員工福利、折舊、折耗及攤銷費用功能別彙總明細表
 民國 103 年度及 102 年度

單位：新台幣仟元

	103		年		度	
	屬於營業 成本者	屬於營業 費用者	屬於營業 費用者	屬於營業 費用者	合計	
員工福利費用						
薪資費用	\$ 4,679		\$ 38,444		\$ 43,123	
勞健保費用	492		2,776		3,268	
退休金費用	258		1,821		2,079	
其他用人費用	250		1,485		1,735	
	<u>\$ 5,679</u>		<u>\$ 44,526</u>		<u>\$ 50,205</u>	
不動產、廠房及設備折舊費用	<u>\$ 2,885</u>		<u>\$ 1,977</u>		<u>\$ 4,862</u>	
無形資產攤銷費用	<u>\$ 94</u>		<u>\$ 320</u>		<u>\$ 414</u>	
	102		年		度	
	屬於營業 成本者	屬於營業 費用者	屬於營業 費用者	屬於營業 費用者	合計	
員工福利費用						
薪資費用	\$ 5,917		\$ 46,319		\$ 52,236	
勞健保費用	631		3,420		4,051	
退休金費用	352		2,209		2,561	
其他用人費用	337		1,298		1,635	
	<u>\$ 7,237</u>		<u>\$ 53,246</u>		<u>\$ 60,483</u>	
不動產、廠房及設備折舊費用	<u>\$ 6,188</u>		<u>\$ 2,206</u>		<u>\$ 8,394</u>	
無形資產攤銷費用	<u>\$ 75</u>		<u>\$ 316</u>		<u>\$ 391</u>	

截至民國103年及102年12月31日為止，本公司員工人數分別為53人及58人。

捷泰精密工業股份有限公司



董事長：劉忠義

